

---

COMUNE DI BARI

*Il Sindaco*



COMUNE DI BARI

---

**RELAZIONE DI FINE  
MANDATO**

**2014-2019**

---



**COMUNE DI BARI**  
Provincia di **BARI**

**RELAZIONE DI FINE MANDATO**  
**ANNI 2014/2019**

**(Art. 4 D.Lgs. 6 settembre 2011 n. 149)**

**Premessa**

La presente relazione viene redatta da province e comuni ai sensi dell'articolo 4 del decreto legislativo 6 settembre 2011, n. 149, recante *"Meccanismi sanzionatori e premiali relativi a regioni, province e comuni, a norma degli articoli 2, 17, e 26 della legge 5 maggio 2009, n. 42"* per descrivere le principali attività normative e amministrative svolte durante il mandato, con specifico riferimento a:

- a) sistema e esiti dei controlli interni;
- b) eventuali rilievi della Corte dei conti;
- c) azioni intraprese per il rispetto dei saldi di finanza pubblica programmati e stato del percorso di convergenza verso i fabbisogni standard;
- d) situazione finanziaria e patrimoniale, anche evidenziando le carenze riscontrate nella gestione degli enti controllati dal comune o dalla provincia ai sensi dei numeri 1 e 2 del comma primo dell'articolo 2359 del codice civile, ed indicando azioni intraprese per porvi rimedio;
- e) azioni intraprese per contenere la spesa e stato del percorso di convergenza ai fabbisogni standard, affiancato da indicatori quantitativi e qualitativi relativi agli output dei servizi resi, anche utilizzando come parametro di riferimento realtà rappresentative dell'offerta di prestazioni con il miglior rapporto qualità-costi;
- f) quantificazione della misura dell'indebitamento provinciale o comunale.

Tale relazione è sottoscritta dal Presidente della provincia e dal Sindaco non oltre il novantesimo giorno antecedente la data di scadenza del mandato e, non oltre dieci giorni dopo la sottoscrizione della stessa, deve risultare certificata dall'organo di revisione dell'ente locale e trasmessa al tavolo tecnico interistituzionale istituito presso la Conferenza permanente per il coordinamento della finanza pubblica.

In caso di scioglimento anticipato del Consiglio comunale o provinciale, la sottoscrizione della relazione e

la certificazione da parte degli organi di controllo interno avvengono entro quindici giorni dal provvedimento di indizione delle elezioni.

L'esposizione di molti dei dati viene riportata secondo uno schema già adottato per altri adempimenti di legge in materia per operare un raccordo tecnico e sistematico fra i vari dati ed anche nella finalità di non aggravare il carico di adempimenti degli enti.

La maggior parte delle tabelle, di seguito riportate, sono desunte dagli schemi dei certificati al bilancio ex art. 161 del TUOEL e dai questionari inviati dall'organo di revisione economico finanziario alle Sezioni regionali di controllo della Corte dei Conti, ai sensi dell'articolo 1, comma 166 e seguenti della legge n. 266 del 2005. Pertanto, i dati qui riportati trovano corrispondenza nei citati documenti, oltre che nella contabilità dell'ente.

Le informazioni di seguito riportate sono previste per le province e per tutti i comuni.

## **PARTE I – DATI GENERALI**

### **1.1 Popolazione residente**

- Anno 2014 Ab. 327.361
- Anno 2015 Ab. 326.344
- Anno 2016 Ab. 324.198
- Anno 2017 Ab. 323.370
- Anno 2018 Ab. 320.862

### **1.2 Organi politici**

#### **GIUNTA: Sindaco Antonio Decaro**

#### **Assessori**

Pierluigi Introna	Vice Sindaco e Rapporti con il Consiglio Comunale, Patrimonio, Edilizia Residenziale Pubblica ed Emergenza abitativa
Francesca Bottalico	Welfare
Giuseppe Galasso	Lavori Pubblici, Infrastrutture ed Edilizia Giudiziaria
Silvio Maselli	Culture, Turismo, Partecipazione ed Attuazione del Programma
Carla Palone	Sviluppo Economico, MAAB, MOI e Fiera del Levante
Alessandro D'Adamo	Bilancio, Programmazione economica
Pietro Petruzzelli	Ambiente e Sport
Paola Romano	Politiche Giovanili, Educative, Università, Ricerca, Politiche Attive del Lavoro, Fondi Europei
Carla Tedesco	Urbanistica e Politiche del Territorio
Angelo Tomasicchio	Organizzazione, Innovazione Tecnologica e Decentramento

## **Assessori Dimissionari**

Vincenzo Brandi Patrimonio, Servizi cimiteriali, Edilizia Residenziale pubblica, Beni confiscati e Rapporti Istituzionali e Emergenza abitativa (dimissioni del 07.07.2017)

Dora Savino Bilancio e Programmazione Economica (dimissioni del 21.03.2017)

## **CONSIGLIO COMUNALE:**

**Presidente Pasquale Di Rella (fino al 04.01.2018)  
Michelangelo Cavone (dal 11.01.2018)**

## **Consiglieri**

<b>carica</b>	<b>nominativo</b>	<b>in carica dal</b>	<b>deliberazione n. del</b>	<b>fino al</b>	<b>nota</b>
Consigliere Comunale	<b>Albenzio Pietro</b>	05.08.2014	2014/00029 del 05.08.2014		
Consigliere Comunale	<b>Anaclerio Alessandra</b>	05.08.2014	2014/00029 del 05.08.2014		
Consigliere Comunale	<b>Bronzini Marco</b>	05.08.2014	2014/00029 del 05.08.2014		
Consigliere Comunale	<b>Campanelli Salvatore</b>	05.08.2014	2014/00029 del 05.08.2014		
Consigliere Comunale	<b>Caradonna Michele</b>	05.08.2014	2014/00029 del 05.08.2014		
Consigliere Comunale	<b>Carrieri Giuseppe</b>	05.08.2014	2014/00029 del 05.08.2014		
Consigliere Comunale	<b>Cascella Giuseppe</b>	05.08.2014	2014/00029 del 05.08.2014		
Consigliere Comunale	<b>Cavone Michelangelo</b>	05.08.2014	2014/00029 del 05.08.2014	10.01.2018	
Consigliere Comunale	<b>Colella Francesco</b>	05.08.2014	2014/00029 del 05.08.2014		
Consigliere Comunale	<b>D'Amore Giorgio</b>	05.08.2014	2014/00029 del 05.08.2014		
Consigliere Comunale	<b>Delle Foglie Silvestro</b>	05.08.2014	2014/00029 del 05.08.2014		
Consigliere Comunale	<b>De Robertis Ilaria</b>	05.08.2014	2014/00029 del 05.08.2014		
Consigliere Comunale	<b>Di Giorgio Giuseppe</b>	05.08.2014	2014/00029 del 05.08.2014		
Consigliere Comunale	<b>Di Paola Domenico</b>	05.08.2014	2014/00029 del 05.08.2014	31.07.2018	
Consigliere Comunale	<b>*De Martino Vincenzo</b>	07.08.2018	2018/00054 del 07.08.2018		

<b>carica</b>	<b>nominativo</b>	<b>in carica dal</b>	<b>deliberazione n. del</b>	<b>fino al</b>	<b>nota</b>
Consigliere Comunale	<b>Di Rella Pasquale</b>	04.01.2018			Dimessosi dalla carica di Presidente del Consiglio Comunale in data 4 gennaio 2018 con nota prot. n. 2651.
Consigliere Comunale	<b>Digeronimo Desireè</b>	05.08.2014	2014/00029 del 05.08.2014	19.11.2014	
Consigliere Comunale	<b>*Smaldone Giovanni Lucio</b>	27.10.2014	2014/00066 del 27.11.2014		
Consigliere Comunale	<b>Finocchio Pasquale</b>	05.08.2014	2014/00029 del 05.08.2014		
Consigliere Comunale	<b>Giannuzzi Francesco</b>	05.08.2014	2014/00029 del 05.08.2014		
Consigliere Comunale	<b>Introna Pierluigi</b>	05.08.2014	2014/00029 del 05.08.2014	10.07.2017	
Consigliere Comunale	<b>*Losito Fabio</b>	17.07.2017	2017/00050 del 17.07.2017		
Consigliere Comunale	<b>Lacarra Marco</b>	05.08.2014	2014/00029 del 05.08.2014		
Consigliere Comunale	<b>*Muolo Giuseppe</b>	29.04.2016	2016/00037 del 29.04.2016		
Consigliere Comunale	<b>Lacoppola Vito</b>	05.08.2014	2014/00029 del 05.08.2014		
Consigliere Comunale	<b>Laforgia Renato</b>	05.08.2014	2014/00029 del 05.08.2014		
Consigliere Comunale	<b>Maiorano Massimo</b>	05.08.2014	2014/00029 del 05.08.2014		
Consigliere Comunale	<b>Mangano Sabino</b>	05.08.2014	2014/00029 del 05.08.2014		
Consigliere Comunale	<b>Mariani Antonio</b>	05.08.2014	2014/00029 del 05.08.2014		
Consigliere Comunale	<b>Maugeri Maria</b>	05.08.2014	2014/00029 del 05.08.2014	22.09.2016	
Consigliere Comunale	<b>*Contursi Francesca</b>	29.09.2016	2016/00102 del 29.09.2016		
Consigliere Comunale	<b>Maurodinoia Anna</b>	05.08.2014	2014/00029 del 05.08.2014		
Consigliere Comunale	<b>Melchiorre Filippo</b>	05.08.2014	2014/00029 del 05.08.2014		
Consigliere Comunale	<b>Melini Irma</b>	05.08.2014	2014/00029 del 05.08.2014		
Consigliere Comunale	<b>Neviera Giuseppe</b>	05.08.2014	2014/00029 del 05.08.2014		
Consigliere Comunale	<b>Picaro Michele</b>	05.08.2014	2014/00029 del 05.08.2014		
Consigliere Comunale	<b>Pisicchio Alfonsino</b>	05.08.2014	2014/00029 del 05.08.2014		
Consigliere Comunale	<b>Ranieri Romeo</b>	05.08.2014	2014/00029 del 05.08.2014		

carica	nominativo	in carica dal	deliberazione n. del	fino al	nota
Consigliere Comunale	<b>Romito Fabio Saverio</b>	05.08.2014	2014/00029 del 05.08.2014		
Consigliere Comunale	<b>Sciacovelli Nicola</b>	05.08.2014	2014/00029 del 05.08.2014		
Consigliere Comunale	<b>Sisto Livio</b>	05.08.2014	2014/00029 del 05.08.2014		

\* Consiglieri surroganti ai sensi dell'art. 45 del D.Lgs. 267/2000

### 1.3 Struttura organizzativa

#### Organigramma:

(vedi allegato 1)

**Direttore:** Davide Filippo Pellegrino

**Segretario:** Donato Susca  
Mario D'Amelio (cessato dal 01.11.2016)

**Numero dirigenti:** 46

**Numero posizioni organizzative:** 67

**Numero totale personale dipendente:** 1778

### 1.4 Condizione giuridica dell'Ente:

L'Ente non è commissariato né lo è stato nel periodo del mandato 2014/2019 ai sensi dell'art. 141 e 143 del TUOEL.

### 1.5 Condizione finanziaria dell'Ente:

L'Ente non ha procedure di pre-dissesto ai sensi dell'art. 243- bis e dissesto finanziario ai sensi dell'art. 244 del TUOEL in corso.

### 1.6 Situazione di contesto interno/esterno:

#### RIPARTIZIONE SERVIZI DEMOGRAFICI, ELETTORALI E STATISTICI

La principale criticità riscontrata è la progressiva riduzione del personale in servizio a causa di numerosi pensionamenti e, quindi, un evidente squilibrio quali-quantitativo tra l'attribuzione di nuove e complesse competenze e la carenza di adeguate professionalità, sia sotto il profilo giuridico-amministrativo sia sotto il profilo informatico. Ad onta di ciò, la Ripartizione ha raggiunto significativi obiettivi di miglioramento, innovazione digitale e semplificazione dell'attività, tra i quali, in estrema e doverosa sintesi, si evidenzia: l'attivazione del servizio di rilascio della nuova Carta di Identità Elettronica (C.I.E.); la razionalizzazione della situazione logistica degli Uffici periferici (Delegazioni), assieme all'introduzione di procedure omogenee ed unificate; l'esternalizzazione di alcune attività a supporto degli uffici, con l'impiego di soluzioni software già implementate dall'Ente; l'attività di convenzionamento con enti esterni per la fruizione dei dati presenti in A.P.R.; la semplificazione, lo snellimento e la riduzione dei costi del procedimento elettorale; l'avvio di servizi di E-Government (piattaforma EGOV Area Vasta).

## RIPARTIZIONE PERSONALE

Il contesto di riferimento del servizio del personale è caratterizzato dalla presenza di stringenti vincoli alla spesa del personale dipendente e da forti limiti al turn over in parte superati solo a partire dall'annualità 2018.

Per tale situazione le azioni adottate durante il mandato sono state quelle relative ad una razionalizzazione dell'organigramma mediante la soppressione di taluni uffici dirigenziali e l'accorpamento di altri e un incremento del livello di produttività del personale anche attraverso un innovativo programma di formazione aggiornamento del personale attraverso la sottoscrizione di apposti e convenzioni con l'Università degli Studi di Bari e il Politecnico di Bari.

## RIPARTIZIONE CULTURE, RELIGIONI, PARI OPPORTUNITA', COMUNICAZIONE E MARKETING TERRITORIALE

### SERVIZIO CULTURA E TURISMO

Nel corso dell'ultimo quinquennio, al fine del raggiungimento degli obiettivi di valorizzazione del patrimonio culturale comunale ed in particolare del miglioramento dell'utilizzo e della fruibilità dei contenitori ad uso culturale cittadino di proprietà comunale, si è provveduto ad esternalizzare la gestione dello Spazio Murat, caratterizzandone le funzioni quale sede del Puglia Design Store e potenziandone l'utilizzo quale contenitore espositivo per le arti contemporanee facente parte, insieme al Teatro Margherita e all'ex Mercato del Pesce, del costituendo Polo Contemporaneo delle Arti di Bari, oggetto di un Accordo di Valorizzazione territoriale tra il Ministero dei beni e delle attività culturali e del turismo, la Regione Puglia e il Comune di Bari sottoscritto il 13.03.2015 (artt. 1 e 4 dell'Accordo per la valorizzazione integrata dei beni culturali del territorio della Regione Puglia del 14 marzo 2013, DGR n.570 del 28 marzo 2013). Inoltre, attraverso l'affidamento in gestione del Museo Civico e del Laboratorio urbano Officina degli esordi, sono stati rivitalizzati due importanti spazi di produzione culturale storico artistica e contemporanea, con un significativo aumento e diversificazione del pubblico.

### SERVIZIO SPORT

Nel corso dell'ultimo quinquennio non si sono riscontrate particolari criticità nella gestione di questo servizio, finalizzato essenzialmente a promuovere la pratica sportiva a livello locale.

In particolare, si è provveduto ad esternalizzare la gestione del complesso natatorio comunale, al duplice fine di ottimizzarne la conduzione e di razionalizzarne i costi. Tale procedura è stata posta in essere nel rispetto dell'art. 90, comma 25, della L. 289/2002 e dell'art. 19 della L.R. Puglia n. 33/2006, che individuano negli organismi sportivi i soggetti cui affidare in via preferenziale la gestione degli impianti comunali, nei casi in cui l'Ente territoriale non intenda provvedere direttamente alla stessa.

Inoltre, nel corso dell'intero quinquennio 2014/2018, è sempre stato assicurato l'utilizzo dello stadio San Nicola da parte dell'unica Società calcistica rappresentativa della città di Bari nell'ambito del Campionato di Calcio nazionale, provvedendo alla accurata e tempestiva predisposizione degli atti di concessione, anche in occasione della nota retrocessione della squadra locale.

## RIPARTIZIONE POLITICHE EDUCATIVE, GIOVANILI E DEL LAVORO

Nel corso dell'implementazione di Portafuturo sono state riscontrate diverse criticità fronteggiate con soluzioni specifiche, come di seguito dettagliate:

**CRITICITA':** incompletezza del profilo dei cittadini accreditati = difficoltà nel rendersi visibili e valutabili dalle aziende.

**SOLUZIONE:** azioni di informazione, di sensibilizzazione e di formazione.

**CRITICITA':** non autonomia degli utenti nell'utilizzo degli strumenti di ricerca attiva di lavoro.

**SOLUZIONE:** Si è potenziata l'area cittadino attraverso una presenza di consulenti per il supporto alla consultazione di opportunità e di approfondimento sui tempi di ricerca attiva di lavoro.

**CRITICITA':** parcellizzazione nell'organizzazione del lavoro.

**SOLUZIONE:** Si è instaurato un clima di collaborazione e cooperazione tra gli operatori e si è accelerata la conoscenza di strumenti e procedure per permettere l'applicazione delle stesse da parte di tutti.

Nell'ambito dei Servizi scolastici sono state riscontrate diverse criticità fronteggiate con soluzioni specifiche, come di seguito dettagliate:

CRITICITA': utilizzo dello strumento cartaceo per l'iscrizione ai servizi asili nido comunali, mensa scolastica e trasporto scolastico.

SOLUZIONE: creazione di un sistema informatizzato di iscrizione e gestione delle banche dati.

CRITICITA': utilizzo non razionale del servizio di trasporto scolastico.

SOLUZIONE: definizione dei bacini di utenza del trasporto scolastico

CRITICITA': morosità nei servizi di asili nido, mensa scolastica e trasporto scolastico.

SOLUZIONE: recupero morosità tramite lettere messa in mora e predisposizione procedura per iscrizione a ruolo.

CRITICITA': avvio e termine dei servizi di mensa e trasporto non coincidenti con l'avvio e il termine delle attività didattiche.

SOLUZIONE: accessibilità ai servizi di mensa e trasporto coincidenti con l'avvio e il termine delle attività didattiche.

CRITICITA': liste di attesa asili nido comunali.

SOLUZIONE: apertura n.3 nuovi asili nido comunali.

CRITICITA': abbandono scolastico.

SOLUZIONE: fornitura libri di testo e dispositivi digitali per le famiglie non abbienti.

Nell'ambito dei Servizi Infanzia sono state riscontrate diverse criticità fronteggiate con soluzioni specifiche, come di seguito dettagliate:

CRITICITA': utilizzo dello strumento cartaceo per l'iscrizione nelle scuole d'infanzia comunali.

SOLUZIONE: creazione di un sistema informatizzato di iscrizione e gestione delle graduatorie.

CRITICITA': utilizzo dello strumento cartaceo per rilevazione presenze/assenze utenti degli asili nido comunali.

SOLUZIONE: creazione di un sistema informatizzato di rilevazione presenze/assenze utenti e gestione delle banche dati.

CRITICITA': utilizzo dello strumento telefonico per comunicazioni di servizio tra asilo nido comunali e famiglia minore

SOLUZIONE: realizzazione App Sistema Infanzia Bari per Smartphone e Tablet IOS e Android per la digitalizzazione delle comunicazioni di servizio asilo nido comunali/famiglia minore.

CRITICITA': funzionamento asili nido comunali solo in fascia oraria antimeridiana.

SOLUZIONE: estensione in fascia pomeridiana servizio educativo.

#### RIPARTIZIONE CORPO DI POLIZIA MUNICIPALE

Le principali criticità riscontrate afferiscono ai seguenti due aspetti fondamentali:

- gestione della Safety e della Security nelle manifestazioni pubbliche alla luce delle recenti normative introdotte dal Legislatore; in tal senso, il tutto è stato efficientemente ed efficacemente risolto attraverso delle precise schede operative "Check List di Safety" realizzate dalla Ripartizione, unitamente ad un sistema specifico di movimentazione dei dispositivi a tutela dell'incolumità pubblica durante le manifestazioni.

- non corretto funzionamento dei processi di gestione dei flussi dei dati inerenti le sanzioni amministrative pecuniarie ed accessorie generate dal Comando di Polizia Locale sugli accertamenti eseguiti, registrato nell'ambito del corposo processo di digitalizzazione del sistema sanzionatorio a cui la Ripartizione ha dato avvio. Il tutto è in fase di superamento attraverso modifiche strutturali e gestionali all'intero sistema finalizzato a garantire alla cittadinanza un miglior servizio.

#### NUCLEO SEZIONE POLIZIA GIUDIZIARIA – ECOLOGIA E TRIBUTI

La principale criticità riscontrata riguarda l'esecuzione delle verifiche ed accertamenti presso le attività economiche assoggettate alla disciplina del D. Lgs. 152/2006 e s.m.i., meglio noto come Testo Unico sull'Ambiente i cui processi produttivi comportano un trattamento di materiali e una conseguente produzione di rifiuti che, per le loro intrinseche proprietà, possono valorizzarsi come risorse nuovamente utilizzabili o, al contrario, a causa delle loro impurità possono destinarsi esclusivamente allo smaltimento in discarica o



assoggettati ad un ciclo di smaltimento formalmente previsto dalla Legge. Il tutto è stato opportunamente superato attraverso una preventiva campagna di informazione in collaborazione con la Ripartizione Tutela dell'Ambiente Igiene e Sanità e A.M.I.U. Puglia S.p.A., specifiche attività formative con il personale addetto ai controlli nonché attraverso una successiva fase di applicazione delle misure sanzionatorie di natura amministrativa e/o penale nei confronti dei titolari di imprese inadempienti.

#### **NUCLEO ANNONA E GESTIONE MOI**

La principale criticità riscontrata è legata ai processi produttivi attivati dalle attività commerciali previste dalla L.R. Puglia 24/2015 e a quelle economiche in generale previste dal Testo Unico sull'Ambiente. Il tutto è stato pienamente superato attraverso specifiche attività di informazione, vigilanza e controllo. In merito alla gestione del MOI e delle criticità riscontrate inerenti la viabilità interna, contrasto al degrado igienico-sanitario e smaltimento dei rifiuti in modo differenziato, l'attività di presidio e vigilanza della struttura è stato ulteriormente supportato da una metodica pianificazione del servizio in termini di risorse umane impiegate.

#### **RIPARTIZIONE SVILUPPO ECONOMICO**

È stato potenziato e reso più efficiente il SUAP, mediante la pubblicazione on-line della modulistica unificata e standardizzata a livello regionale, a fronte di problemi organizzativi ancora permanenti. Si è attuata una riorganizzazione degli Uffici e della Commissione per il rilascio delle autorizzazioni per strutture sanitarie e socio-assistenziali, introducendo elementi di maggiore semplificazione. Sono state riperimetrare le aree di degrado urbano e sociale destinatarie di contributi MAP, con maggiore attenzione alle periferie. Con riferimento al Distretto Urbano del Commercio, sono state avviate le attività per la relativa istituzione fino all'ammissione al finanziamento elargito a tale scopo dalla Regione Puglia. È stata garantita, inoltre, la riduzione delle spese a carico dell'Amministrazione, nonché un'accelerazione dei procedimenti di utilizzazione del territorio costiero per gli usi pubblici perseguiti dall'Ente, a seguito del completamento delle attività di acquisizione in consegna gratuita al Comune del tratto demaniale marittimo da Torre a Mare a S. Spirito.

#### **RIPARTIZIONE INFRASTRUTTURE, VIABILITA' E OPERE PUBBLICHE**

La Direzione di Ripartizione ha dovuto scontare primariamente l'impatto della carenza di personale a seguito delle dimissioni, trasferimento e quiescenza del personale tecnico, parzialmente mitigata, a causa della legislazione vigente sulle politiche assunzionali, di nuove unità.

Successivamente la Direzione ha dovuto effettuare, in ossequio alla D.G.C. n. 733/2016 la riorganizzazione degli Uffici della Ripartizione approntando i necessari nuovi assetti gestionali ed operativi.

Quest'ultimi sono stati alla base della creazione dei nuovi settori: Interventi sul territorio, Urbanizzazioni Primarie e Urbanizzazioni Secondarie mentre è rimasto invariato solo il settore Giardini.

Naturalmente dopo un primo periodo di riassetto organizzativo, l'andamento della Ripartizione, per la quasi totalità, si è riportato ai livelli di regime organizzativo e lavorativo per affrontare gli obiettivi istituzionalmente demandati.

#### **RIPARTIZIONE ENTI PARTECIPATI E FONDI COMUNITARI**

##### **PARTECIPAZIONI IN ENTI/ORGANISMI**

Nel corso del mandato, l'Ente ha adottato gli atti di razionalizzazione delle partecipazioni previste dalla normativa intervenuta prima con la legge di stabilità 2015 e poi con il Testo unico delle società partecipate (D.lgs. 175/2016).

In particolare:

- con deliberazione di Consiglio Comunale n. 552 del 06/08/2015 è stato approvato il piano operativo di razionalizzazione ai sensi dell'art. 1 comma 612 della legge di stabilità 2015 (L. 190/2014);
- con deliberazione di Consiglio Comunale n.88 del 29/09/2017 è stata approvata la revisione straordinaria delle partecipazioni ai sensi dell'art. 24 del D.lgs. 175/2016;
- con deliberazione di Consiglio Comunale n. 118 del 27/12/2018 è stata approvata la razionalizzazione periodica ex art. 20 del D.lgs. 175/2016.

L'Ente ha adeguato tutti gli statuti societari alle disposizioni previste dal Testo Unico sulle società partecipate, nell'ottica di valorizzare e rendere più efficaci le innovazioni introdotte dalla nuova normativa.

Si è proceduto ad implementare i controlli sulla qualità dei servizi attraverso l'attuazione del progetto sulla qualità dei servizi, attivando l'Osservatorio sulla qualità dei servizi, al cui interno sono stati nominati rappresentanti delle associazioni dei consumatori.

#### **MANUTENZIONE URBANA**

Il Servizio è eseguito attraverso una società affidataria diretta del servizio, la Bari Multiservizi S.p.A., nell'ambito dei principi dell' "in house providing". In particolare, nel corso del mandato sono state valutate le criticità dell'affidamento in house scaduto in data 31/12/2016, ovvero la difficoltà nella realizzazione di tutte le prestazioni previste, anche a causa dei limiti assunzionali previsti per le società pubbliche, nonché la necessità di prediligere il servizio di manutenzione a chiamata rispetto a quello programmato. Sono stati valutati anche nuove attività da poter affidare alla Bari Multiservizi. Alla luce delle valutazioni effettuate, a seguito della deliberazione di Giunta Comunale n. 831 dell'11/12/2017 è stato sottoscritto il nuovo contratto di servizio a partire dal 01/01/2018, con durata 6 anni, che ha presentato una rimodulazione dei servizi espletati e il potenziamento del servizio di decoro urbano, nonché la previsione di standard qualitativi il cui rispetto è collegato alla valutazione della performance del personale. Il nuovo management della società, nominato nel 2016, ha provveduto inoltre ad operare una incisiva politica di razionalizzazione dei costi e dei processi che ha portato la società ad invertire il trend economico-finanziario negativo riportato in precedenza, riuscendo ad ottenere costantemente utili di esercizio. È stata oggetto di razionalizzazione la spesa del personale (cresciuta sensibilmente con il precedente management) garantendo maggiori prestazioni anche con una forza lavoro inferiore, prediligendo politiche di incentivazione del personale esistente.

#### SERVIZIO IGIENE URBANA

Il Servizio è espletato attraverso una società affidataria diretta del servizio, AMIU Puglia S.p.A., nell'ambito dei principi dell' "in house providing".

È in fase di aggiornamento il Contratto di servizio in ordine alle schede tecniche con l'inserimento del servizio di raccolta porta a porta per il potenziamento della raccolta differenziata e al sistema di controllo della qualità dei servizi.

Nel corso del mandato, la società AMIU Spa ha proceduto con il miglioramento del servizio di Raccolta Differenziata, con lo scopo di potenziare il servizio, in vista del raggiungimento graduale dell'obiettivo del 65%, quale obiettivo strategico dell'A.C.. In particolare si è passati dal 25,51% di raccolta differenziata al 31/12/2013 al 47,13 al 31/12/2018. L'obiettivo del 65% sarà realizzato ampliando in altre zone cittadine la modalità di raccolta **<porta a porta>**, sostenendo la riduzione della produzione dei rifiuti ("logica del Recupero"). Sono state potenziate le attività di sorveglianza per i reati contro l'ambiente, attraverso un incremento del personale adibito al controllo, inasprimento delle sanzioni e installazione di fototrappole e telecamere. Di particolare importanza l'attuazione del piano degli investimenti dell'azienda, volto al miglioramento del trattamento della frazione organica attraverso specifiche piattaforme impiantistiche al fine di chiudere il ciclo dei rifiuti. In particolare è in fase di avvio la realizzazione dell'impianto di digestione anaerobica dei rifiuti presso la sede della società.

#### SERVIZIO TPL E SOSTA

Il Servizio è espletato attraverso una società affidataria diretta del servizio, nell'ambito dei principi dell' "in house providing". In data 1/12/2016 è stata sottoscritta l'appendice integrativa al contratto di TPL aggiornando il sistema di controllo sulle prestazioni e sulla qualità dei servizi con l'istituzione dell'Osservatorio della qualità. Agli esiti di tali controlli viene associato un sistema di penalità e premialità. Con deliberazione n. 609 del 26/09/2018 la Giunta Comunale ha disposto la proroga del contratto di servizio del trasporto pubblico locale automobilistico in scadenza il 31.12.2018 con AMTAB S.p.A, gestore uscente, fino al subentro del Gestore del servizio di trasporto pubblico locale individuato dall'Ambito Territoriale Ottimale e comunque non oltre il termine di due anni.

Per l'Azienda, si è concluso il periodo considerato nel "piano di rilancio" della società approvato dal Consiglio Comunale e finalizzato all'efficientamento dei servizi e il miglioramento delle condizioni economico-finanziarie aziendali, in linea con l'obiettivo strategico dell'A.C. di "riconfigurazione del Trasporto Pubblico Locale", e gli altri obiettivi di "intermodalità" tra i sistemi di trasporto sostenibile. La maggior parte delle attività previste nel piano di rilancio sono state realizzate o comunque avviate e hanno consentito di ottenere un miglioramento in termini di:

- Potenziamento parco mezzi, attraverso l'acquisto di n. 77 bus nuovi, e la programmazione dell'acquisto di ulteriori 40 bus nuovi;
- Razionalizzazione delle linee, attraverso la soppressione e di alcune linee e la fusione di altre.
- Avvio dell'implementazione del sistema "smart payment" che, oltre ad un sistema di bigliettazione intelligente, consentirà la completa sostituzione del sistema di telerilevamento. La gara, finanziata con fondi PON Metro per 1,6 milioni di euro
- Introduzione video sorveglianza sui bus
- Acquisizione e messa in funzione del parcheggio Polipark nell'ambito del Park&Ride

#### SERVIZIO DISTRIBUZIONE DEL GAS

Il Dlgs n. 164/00, emanato in attuazione della prima direttiva comunitaria (98/30/CE) per il mercato interno del gas naturale, ha previsto, quale esclusiva forma di affidamento del servizio di distribuzione del gas naturale, la procedura ad evidenza pubblica.

Il D.L. n. 159/2007 ha previsto la determinazione di ambiti territoriali minimi quale presupposto essenziale per lo svolgimento della gara pubblica, che dovrà essere indetta per ciascun bacino ottimale di utenza. Nel succitato quadro normativo, il Comune di Bari, quale Comune Capoluogo di Provincia interno al bacino dell'Ambito "Bari 1-nord", è capofila di 14 Comuni ed è il soggetto che ha il ruolo di stazione appaltante per la gara d'Ambito. I Comuni dell'Ambito concedenti servizio di distribuzione del gas naturale, in forma associata secondo la normativa vigente in materia di Enti Locali, delegano al Comune capoluogo di provincia la funzione di Stazione Appaltante ed ogni rapporto con il gestore, in particolare la funzione di controparte del contratto di servizio. La Stazione Appaltante è coadiuvata, per la predisposizione degli atti di gara e nella funzione di vigilanza e controllo, da un Comitato di Monitoraggio costituito dai rappresentanti degli Enti locali concedenti appartenenti all'ambito, per un massimo di 15 membri. Per il tramite dei loro rappresentanti, gli Enti locali concedenti forniscono alla stazione appaltante la documentazione necessaria alla preparazione del bando di gara.

Nel corso delle riunioni convocate dal Comune di Bari con i rappresentanti dei dell'Ambito si è un percorso le cui tappe essenziali sono:

- Costituire il Comitato di monitoraggio costituito dai rappresentanti degli Enti locali concedenti, il cui funzionamento deve essere regolamentato nell'ambito della Convenzione ex art. 30 del TUEL (nomina del rappresentante da parte della Giunta Comunale).
- Costituire l'Associazione di Comuni dell'Ambito Bari 1 – Nord per regolamentare i rapporti fra i Comuni dell'Ambito e degli stessi con il futuro gestore del servizio di distribuzione (Approvazione della bozza di convenzione dall'Assemblea dei Sindaci previa delibera di C.C. ).
- Chiedere ai Concessionari uscenti le informazioni utili per lo svolgimento della gara e la compilazione delle schede, su supporto cartaceo e/o informatico, per la comunicazione dei dati da parte dei concessionari all'Autorità (a cura del rappresentante di ciascun Comune)

Il percorso si presenta particolarmente complesso, in quanto prevede una serie di adempimenti amministrativi. A tal proposito, quindi, risulta essenziale una stretta e fattiva collaborazione istituzionale che renda sostenibile l'attuazione delle disposizioni normative vigenti e consenta di evitare il generarsi di contenzioni che avrebbero ricadute negative sulle amministrazioni e sui cittadini.

#### STAFF CONTROLLI INTERNI E INTERNAL AUDITING

Struttura istituita a seguito della riforma di cui al d. l. n. 174/2012 (sistema organico di controlli, interni agli enti locali). Insieme alle funzioni di controllo successivo sugli atti ed al controllo di gestione, qui risiede anche la competenza in ordine alle misure di prevenzione della corruzione ed al rafforzamento della trasparenza amministrativa (l. n. 190/2012). L'attività in tali materie risulta gradualmente accresciuta nell'arco temporale di riferimento, in quanto negli anni 2015 e 2016 la struttura è stata dotata di personale, seppure in misura ridotta (principale criticità). Il controllo di gestione, facente capo alla direzione generale, ha beneficiato di un modulo applicativo per l'analisi dei costi e gli indicatori economici. Il controllo successivo di regolarità amministrativa, con la direzione del segretario generale, è stato supportato da unità di controllo composta da cinque funzionari. Dal 2016 il responsabile anticorruzione e trasparenza coincide con il dirigente dello Staff, così concentrando nello stesso ufficio il necessario bagaglio di informazioni da utilizzare in modo coordinato.

#### RIPARTIZIONE RAGIONERIA GENERALE

Nel corso del quinquennio di mandato il Servizio Finanziario dell'Ente ha dovuto affrontare, con successo, numerose criticità. Tra queste, solo per citarne alcune, si riportano di seguito quelle più rilevanti:

1) Adeguamento delle previsioni di bilancio in ragione dei significativi tagli diretti e indiretti introdotti con le misure di finanza pubblica adottate dal legislatore, che hanno reso particolarmente complessa la precipua attività di verifica della veridicità delle previsioni di entrata e della conseguente compatibilità delle previsioni di spesa annualmente programmate;

2) Transizione dal previgente sistema di contabilità finanziaria a quello introdotto con la riforma dell'armonizzazione contabile proprio a partire dal 2014. L'applicazione dei nuovi istituti quali, il Fondo Pluriennale Vincolato (FPV), il Fondo Crediti di Dubbia Esigibilità (FCDE) e il Fondo Contenzioso, ha comportato un particolare impegno proteso ad un graduale ma efficace adattamento di tutte le procedure di entrata e di spesa in uso presso l'Ente,

finalmente contare su un bilancio realmente rappresentativo di un equilibrio effettivo e duraturo, non solo apparente;

- 3) Individuazione di concrete misure correttive idonee a superare le criticità evidenziate dalla Corte dei Conti sui rendiconti di gestione delle passate legislature ed avvio e costante monitoraggio di un percorso virtuoso di autocorrezione e di perseguimento di corretti standard gestionali per il quale si è provveduto a coinvolgere tutti i dirigenti dell'Ente, ciascuno per quanto di rispettiva competenza, il Direttore Generale, il Segretario Generale e il Collegio di Revisione;
- 4) Programmazione dell'Ente definita e monitorata annualmente nel rigoroso rispetto dei vincoli di finanza pubblica e costruita sulla base del volume di entrate effettivamente conseguibili al termine di ciascun esercizio che ha consentito di conseguire una virtuosa prospettiva di crescita nel rispetto del principio di equità intergenerazionale sul quale potrà contare la collettività amministrata.

## MUNICIPIO 1

Il Municipio 1 denominato " Municipio del Mare" comprende un territorio molto vasto che include i quartieri Murat, S.Nicola, Libertà, Madonnella, Japigia, S.Anna, Torre a Mare, San Giorgio.

Nel corso di questo mandato sono state attuate alcune delle attività previste dall'art 53 del Regolamento sul Decentramento amministrativo in particolare quelle culturali ricreative (programmazione organizzazione e promozione di attività culturali, manifestazioni spettacoli teatrali e musicali, mostre di produzioni artigianali), quelle sportive ( promozione di manifestazioni sportive, concessione in uso di palestre scolastiche, concessione in gestione ed in uso di impianti sportivi di rilevanza municipale), quelle scolastiche e parascolastiche ( gestione trasporto alunni, partecipazione all'attuazione dei Piani dell'Offerta Formativa delle Istituzioni scolastiche nel territorio di competenza), i servizi sociali ( Welfare d'accesso, affido anziani, minori, adulti disabili, assistenza domiciliare anziani e disabili, assistenza domiciliare integrata nei confronti di anziani e disabili, inserimento presso le diverse strutture residenziali e semiresidenziali di anziani e disabili, interventi di contrasto e prevenzione della devianza minorile e dell'evasione scolastica, inserimento dei minori in centri diurni e comunità educative, affido familiare, home maker, interventi nei confronti dei minori sottoposti a provvedimenti delle autorità Giudiziarie, tutoraggio, contributi economici a favore di nuclei in stato di fragilità economica, inserimento in strutture di persone con problematiche sociali e psicosociali, interventi in favore di persone con disturbi psichici e/o patologie psichiatriche), attività relative al verde pubblico ( adozione di spazi a verde urbano).

Per quanto concerne le funzioni delegate ex art 54 il Municipio 1 nella materia del commercio, artigianato e mercati ha rilasciato autorizzazioni al commercio ambulante in forma itinerante ed ai mercati saltuari, mentre nella materia del patrimonio ha rilasciato concessioni di suolo pubblico temporanee e permanenti.

Il Consiglio di Municipio ha svolto funzioni consultive esprimendo pareri obbligatori per tutte le materie previste all'art 55 del Regolamento.

Con concessione amministrativa, a seguito di atto di indirizzo del Consiglio Municipale e previo avviso pubblico, è stata assegnata alla Associazione Save the Children Italia Onlus per finalità sociali l'immobile di Largo Annunziata 15, prima utilizzato come sede della Circoscrizione IX.

Recentemente sono state messe in campo nuove modalità organizzative in modo da migliorare la qualità dell'erogazione dei servizi al cittadino e rendere più efficace l'azione amministrativa.

Si segnala infine che durante il mandato si è proceduto al trasferimento dell'Ufficio decentrato A.M.T.A.B. e degli uffici della ex VII Circoscrizione "Madonnella " presso la sede di Via Trevisani di proprietà comunale, ottenendo un risparmio per l'Ente nonché una migliore condizione di lavoro e di sicurezza per i dipendenti ed i cittadini.

## MUNICIPIO 2

Nel corso di questo mandato è stato attuato parzialmente il Decentramento amministrativo verso i Municipi costituiti; infatti, solo alcune delle attività previste sono state trasferite rispetto a quelle previste nel regolamento istitutivo dei Municipi, in particolare quelli inerenti il Servizio Socio Educativo Territoriale.

Sono state messe in campo diverse attività organizzative di riordino dei servizi all'interno dell'ufficio, in modo da affinare la qualità dell'erogazione del servizio al cittadino e una maggiore efficacia ed efficienza dell'azione amministrativa gestionale interna ed esterna.

La specifica criticità emersa è stata la carenza di personale amministrativo, ormai inesistente per svariati motivi (malattie gravi, pensionamenti, aspettative) che non possono supportare le competenze ordinarie dei Municipi.

Il Municipio 2, poi, nell'arco temporale del mandato, si è riunito in un'unica sede con chiusura e trasferimento degli uffici dell'ex Circoscrizione VI siti in Mungivacca con contratto di affitto, nell'immobile già sede della ex Circoscrizione III, appositamente adeguato, di proprietà comunale, ricavando così un risparmio per l'Ente ed una migliore condizione di lavoro per i dipendenti ed i cittadini fruitori.

Il territorio del Municipio, inoltre, per le attività di cui sopra si è anche dotato dell'ufficio decentrato dell'URP

a supporto delle necessità del cittadino.

### MUNICIPIO 3

Nel corso di questo mandato con l'attuazione del Decentramento, sono state trasferite diverse funzioni delegate, in particolare quelle inerenti il Servizio Socio Educativo.

Sono state messe in campo diverse attività organizzative di riordino dei servizi all'interno dell'ufficio, in modo da affinare la qualità dell'erogazione dei servizi ai cittadini e una maggiore efficacia ed efficienza dell'azione amministrativa gestionale interna ed esterna.

La specifica criticità emersa è stata la carenza di personale amministrativo competente.

Infine si è dotato il territorio dell'ufficio decentrato dell'URP nonché uffici SIA/RED a supporto delle necessità dei cittadini.

### MUNICIPIO 4

Nel corso di questo mandato, a parte l'attività ordinaria, si è data parzialmente vita all'attuazione del Decentramento. Infatti, solo alcune delle attività previste sono state trasferite ed in particolare quelle inerenti il Servizio Socio Educativo Territoriale.

Sono state messe in campo diverse attività organizzative di riordino dei servizi all'interno dell'ufficio, in modo da affinare la qualità dell'erogazione del servizio al cittadino e una maggiore efficacia ed efficienza dell'azione amministrativa gestionale interna ed esterna.

La specifica criticità emersa è stata la carenza di personale amministrativo competente.

Per quanto riguarda il Municipio 4, nell'arco temporale del mandato, si è proceduto al trasferimento degli uffici in un altro immobile appositamente adeguato, di proprietà comunale, ricavando così un risparmio per l'Ente ed una migliore condizione di lavoro per i dipendenti ed i cittadini fruitori, ai sensi della sicurezza L.81/08 .

Infine, si è dotato il territorio dell'ufficio decentrato dell'URP a supporto delle necessità del cittadino.

### MUNICIPIO 5

Nel corso di questo mandato, a parte l'attività ordinaria, si è data parzialmente vita all'attuazione del Decentramento.

La specifica criticità emersa è stata la carenza di personale amministrativo competente.

## **2 Parametri obiettivi per l'accertamento della condizione di ente strutturalmente deficitario ai sensi dell'art. 242 del TUOEL**

il numero dei parametri obiettivi di deficitarietà risultati positivi all'inizio del mandato ed alla fine del mandato (2017 ultimo rendiconto approvato):

<b>n.</b>	<b>Descrizione</b>	<b>2014</b>	<b>2017 (Ultimo Rendiconto Approvato)</b>
3	Ammontare dei residui attivi provenienti dalla gestione dei residui attivi e di cui al titolo I e al titolo III superiore al 65 per cento, ad esclusione eventuali residui da risorse a titolo di fondo sperimentale di riequilibrio di cui all'articolo 2 del decreto legislativo n. 23 o di fondo di solidarietà di cui all'articolo 1 comma 380 della legge 24 dicembre 2012 n. 228, rapportata agli accertamenti della gestione di competenza delle entrate dei medesimi titoli I e III ad esclusione degli accertamenti delle predette risorse a titolo di fondo sperimentale di riequilibrio o di fondo di solidarietà	SI	SI
8	Consistenza dei debiti fuori bilancio riconosciuti nel corso dell'esercizio superiore all'1 per cento rispetto ai valori di accertamento delle entrate correnti, fermo restando che l'indice si considera negativo ove tale soglia venga superata in tutti gli ultimi tre esercizi finanziari	SI	NO

## **PARTE II – DESCRIZIONE ATTIVITA' NORMATIVA E AMMINISTRATIVA SVOLTE DURANTE IL MANDATO**

### **1. Attività Normativa**

Durante il mandato sono stati adottati dal Consiglio Comunale i seguenti atti di modifica statutaria e di adozione/modifica regolamentare:

<b>STATUTO</b>					
<b>DELIBERA</b>	<b>DATA ADOZIONE</b>	<b>DENOMINAZIONE</b>	<b>NUOVO</b>	<b>MODIFICHE</b>	<b>MOTIVAZIONI</b>
N. 2015/00063	22/10/2015	PROPOSTA DI MODIFICA DELL'ART.25 DEL REGOLAMENTO DEL CONSIGLIO COMUNALE AVENTE PER OGGETTO "COMMISSIONE SPECIALE PERMANENTE PER LE PARI OPPORTUNITA'".		X	Modifica dell'art. 40 dello Statuto Comunale al fine di prevedere l'istituzione della Consulta per le pari opportunità.

<b>REGOLAMENTI ADOTTATI/MODIFICATI DAL CONSIGLIO COMUNALE</b>					
<b>2014</b>					
<b>DELIBERA</b>	<b>DATA ADOZIONE</b>	<b>DENOMINAZIONE</b>	<b>NUOVO</b>	<b>MODIFICHE</b>	<b>MOTIVAZIONI</b>
N.2014/00040	05/09/2014	APPROVAZIONE REGOLAMENTO PER L'ISTITUZIONE E L'APPLICAZIONE DELLA TASSA SUI RIFIUTI (TARI).	X		Adeguamento alla nuova disciplina normativa.
N.2014/00060	12/11/2014	L.441 -D.LGS 33/2013: DELIBERAZIONE N. 7 DEL 24.3.2014: "REGOLAMENTO PER LA PUBBLICITA' E LA TRASPARENZA DELLO STATO PATRIMONIALE DEI TITOLARI DI CARICHE ELETTIVE E DI INDIRIZZO POLITICO". MODIFICA.		X	Adeguamento alla nuova disciplina normativa.

N.2014/00088	12/12/2014	MODIFICA DELL'ARTICOLO 82 DEL REGOLAMENTO SUL DECENTRAMENTO AMMINISTRATIVO ISTITUTIVO DEI MUNICIPI.		X	Modifica del Regolamento sulla scorta di quanto rappresentato dalla Conferenza dei Presidenti dei Municipi.
N.2014/00089	12/12/2014	APPROVAZIONE INTEGRAZIONE ART. 4 DEL REGOLAMENTO SULLA UTILIZZAZIONE DI BENI IMMOBILI, TERRENI E FABBRICATI DI PROPRIETÀ COMUNALE, DELIBERAZIONE DI CONSIGLIO COMUNALE N. 119 DEL 17/10/2006.		X	Integrazione del Regolamento per dare la possibilità di portare a compensazione i canoni di concessione in favore del soggetto proponente.
<b>2015</b>					
<b>DELIBERA</b>	<b>DATA ADOZIONE</b>	<b>DENOMINAZIONE</b>	<b>NUOVO</b>	<b>MODIFICHE</b>	<b>MOTIVAZIONI</b>
N.2015/00040	23/07/2015	MODIFICHE AL REGOLAMENTO PER L'ISTITUZIONE E L'APPLICAZIONE DELLA TASSA SUI RIFIUTI (TARI).		X	Modifiche regolamentari per incentivare il conferimento differenziato dei rifiuti.
N.2015/00049	24/09/2015	MODIFICA DEL REGOLAMENTO DEL CONSIGLIO COMUNALE.		X	Modifica del Regolamento sulla scorta di quanto rappresentato dai Presidenti delle Commissioni Consiliari.
N.2015/00057		APPROVAZIONE REGOLAMENTO COMUNALE DI POLIZIA MORTUARIA.	X		Adeguamento al Regolamento Regionale 11 marzo 2015 n. 8.
N.2015/00063	22/10/2015	PROPOSTA DI MODIFICA DELL'ART.25 DEL REGOLAMENTO DEL CONSIGLIO COMUNALE AVENTE PER OGGETTO "COMMISSIONE SPECIALE PERMANENTE PER LE PARI OPPORTUNITA'".		X	Si prevede che la Commissione si avvalga del lavoro della Consulta delle Pari Opportunità.

N.2015/00085	10/12/2015	REGOLAMENTO PER L'ACQUISIZIONE IN ECONOMIA DI LAVORI, BENI E SERVIZI. ARTICOLO 125, D. LGS. 163/2006.	X		Approvazione del Regolamento al fine di semplificare le procedure.
<b>2016</b>					
<b>DELIBERA</b>	<b>DATA ADOZIONE</b>	<b>DENOMINAZIONE</b>	<b>NUOVO</b>	<b>MODIFICHE</b>	<b>MOTIVAZIONI</b>
N.2016/00003	14/01/2016	DELIBERAZIONE DI CONSIGLIO COMUNALE DI APPROVAZIONE DELLE NUOVE MODALITÀ DI GESTIONE DEL SERVIZIO DI BIKE SHARING E DI MODIFICA AL REGOLAMENTO DELLA PUBBLICITÀ.		X	Adeguamento per favorire la mobilità ciclistica e autorizzare ulteriori forme di veicolazione pubblicitaria.
N.2016/00012	11/02/2016	REGOLAMENTO COMUNALE DI CONTABILITA' - ADEGUAMENTO.		X	Adeguamento alle modifiche normative introdotte dal D.Lgs. 118/2011 come novellato dal D.Lgs. 124/2014, nonché dall'art. 1, commi 510 e seguenti della Legge di Stabilità 2015 (L. 190/2014), così da assicurare la massima funzionalità alla gestione finanziaria dell'Amministrazione Comunale.
N.2016/00035	21/04/2016	APPROVAZIONE NUOVO REGOLAMENTO PER L'ACCESSO AL SISTEMA INTEGRATO DEI SERVIZI E DEGLI INTERVENTI SOCIALI.	X		Approvazione nuovo Regolamento in considerazione del mutato quadro normativo.



N.2016/00092	03/08/2016	APPROVAZIONE NUOVO REGOLAMENTO COMUNALE PER LA EROGAZIONE DI CONTRIBUTI PER ATTIVITÀ CULTURALI E DI SPETTACOLO.	X		Approvazione di un nuovo Regolamento al fine di contribuire allo sviluppo di tutte le forme associative ed assicurare l'imparzialità e la semplificazione dell'azione amministrativa.
N.2016/00150	07/12/2016	REGOLAMENTO COMUNALE SULLA VIDEOSORVEGLIANZA.	X		Approvazione di un nuovo Regolamento allo scopo di garantire che il trattamento dei dati personali mediante l'utilizzo del sistema di videosorveglianza si svolga nel rispetto dei diritti, delle libertà e della dignità delle persone.
N.2016/00153	12/12/2016	APPROVAZIONE DEL " REGOLAMENTO: LINEE GUIDA PER LA CONCESSIONE DI CONTRIBUTI E VANTAGGI ECONOMICI IN FAVORE DI ENTI OPERANTI NEL SETTORE SOCIALE".	X		Adeguamento alla nuova disciplina normativa.
<b>2017</b>					
<b>DELIBERA</b>	<b>DATA ADOZIONE</b>	<b>DENOMINAZIONE</b>	<b>NUOVO</b>	<b>MODIFICHE</b>	<b>MOTIVAZIONI</b>
N.2017/00002	24/01/2017	PROPOSTA DI DELIBERAZIONE, IN MERITO ALL'ADOZIONE DI UN NUOVO REGOLAMENTO DISCIPLINANTE IL SERVIZIO PUBBLICO DI AUTOVETTURE DA PIAZZA(TAXI).	X		Approvazione di un nuovo Regolamento al fine di adeguarsi alle modifiche normative e garantire servizi più efficienti ai cittadini.

N.2017/00072	29/08/2017	REGOLAMENTO PER LA DEFINIZIONE AGEVOLATA DELLE LITI PENDENTI – APPROVAZIONE.	X		Disciplinare le procedure di dettaglio in un apposito Regolamento al fine di rendere più chiaro il procedimento ed agevolare l'adesione di tutti i debitori.
N.2017/00073	29/08/2017	REGOLAMENTO SULLE MODALITÀ DI ESERCIZIO DEL RAVVEDIMENTO OPEROSO IN MATERIA DI IMPOSTA MUNICIPALE SUGLI IMMOBILI (IMU).	X		Regolamento per favorire l'adempimento delle obbligazioni tributarie.
	01/12/2017	PROPOSTA DI MODIFICA DEL REGOLAMENTO DI PUBBLICITA' (DEL. C.C. 4/2013) - AGGIORNAMENTO DEL RELATIVO REGIME TRANSITORIO.	X		Adeguamento alla nuova disciplina normativa.
<b>2018</b>					
<b>DELIBERA</b>	<b>DATA ADOZIONE</b>	<b>DENOMINAZIONE</b>	<b>NUOVO</b>	<b>MODIFICHE</b>	<b>MOTIVAZIONI</b>
N.2018/00020	26/03/2018	BARATTO AMMINISTRATIVO - ART.24 DL N.133/2014 - NUOVO REGOLAMENTO.	X		Approvazione di un nuovo Regolamento al fine di incentivare la partecipazione attiva da parte dei cittadini alla cura e tutela del bene pubblico.
N.2018/00051	26/07/2018	REGOLAMENTO RELATIVO ALLA DEFINIZIONE AGEVOLATA DELLE CONTROVERSIE TRIBUTARIE, AI SENSI DELL'ART. 11 DEL DECRETO LEGGE N. 50 DEL 2017: PRESA D'ATTO NON INNOVATIVA.		X	Presenza d'atto del fatto che il Reg. Comunale approvato con delibera del C.C. n. 72/2017, afferisce a tutti i tributi comunali, nessuno escluso, con inclusione, dunque, anche della TARSU.

N.2018/00088	05/11/2018	MODIFICHE AL REGOLAMENTO PER LA CONCESSIONE DI RATEIZZAZIONI PER IL PAGAMENTO DELLE ENTRATE TRIBUTARIE ED AL REGOLAMENTO PER L'ISTITUZIONE E L'APPLICAZIONE DELLA TASSA SUI RIFIUTI (TARI), IN ESECUZIONE DELLA DELIBERAZIONE DEL CONSIGLIO COMUNALE N. 113 DEL 01/12/2017.		X	Adeguamenti regolamentari alla nuova disciplina normativa.
--------------	------------	--	--	---	---

La Giunta Comunale nel corso del quinquennio ha adottato i seguenti regolamenti/disciplinari:

**D.G. 2015/00420: REGOLAMENTO PER L'ORGANIZZAZIONE E IL FUNZIONAMENTO DELL'UFFICIO DI PIANO DELL'AMBITO TERRITORIALE DI BARI. ADOZIONE.**

Con la deliberazione n. 11 del 2014 il Consiglio Comunale aveva definito il modello organizzativo dell'Ufficio di Piano, approvando anche il suo Regolamento di funzionamento, che contiene tra l'altro una compiuta disciplina della articolazione e composizione dello stesso ufficio. Il Regolamento approvato in Giunta individua l'Ufficio di Piano quale tecno struttura snella a supporto della programmazione sociale di Ambito, per il coordinamento funzionale dei servizi sociali nell'ambito territoriale. L'Ufficio di Piano si configura come un ufficio amministrativo comunale con competenze trasversali rispetto a quelle dei singoli uffici dirigenziali, secondo il modello "a matrice" che caratterizza le strutture dotate di grande versatilità, in grado di scomporre e ricomporre l'assetto funzionale a seconda dei diversi obiettivi e progetti. Il suo concreto funzionamento prevede infatti la creazione di gruppi interfunzionali temporanei ed autonomi, guidati da un direttore di progetto, per il perseguimento di un determinato scopo. Nel regolamento si disciplinano sede e composizione dell'Ufficio di Piano, funzioni e competenze.

In considerazione dell'ulteriore disciplina legislativa in materia, dettata dal D.L. 95/2012 conv. con L. n. 135/2012 e dal D.L. n. 101/2013, convertito con modificazioni dalla L. n. 125/2013 si è reso necessario apportare delle modifiche al regolamento disciplina delle incompatibilità e criteri per le autorizzazioni ad assumere incarichi extra istituzionali approvato con la deliberazione di G.C. n. 743/2013.

**D.G. 2015/00501: APPROVAZIONE DEL REGOLAMENTO COMUNALE PER LA COSTITUZIONE E LA RIPARTIZIONE DEL FONDO PER LA PROGETTAZIONE E L'INNOVAZIONE DI CUI ALL'ARTICOLO 93 DEL DECRETO LEGISLATIVO 163/2006.**

Il Regolamento risulta necessario al fine di stabilire le modalità di costituzione e ripartizione del fondo per dotare l'Amministrazione di uno strumento efficace ed aggiornato alla normativa vigente per la gestione dei processi di progettazione delle opere e quindi di programmazione degli interventi e dei costi che ne derivano. L'adozione del regolamento in parola consente di incentivare il ricorso alla progettazione interna assicurando la realizzazione di progetti ed opere con un notevole risparmio di spesa per il bilancio.

**D.G. 2016/00009: DECRETO LEGISLATIVO N.267/2000 ART. 84 E SS.MM.II. – RIMBORSO SPESE DI VIAGGIO E DI SOGGIORNO AGLI AMMINISTRATORI COMUNALI – APPROVAZIONE REGOLAMENTO.**

L'adozione del regolamento è stata dettata dalla necessità di adeguare la disciplina preesistente alle nuove disposizioni legislative, sia in relazione alle spese di missione, che a quelle di trasferta dalla propria abitazione, tutte spese riconducibili all'espletamento del mandato elettorale o amministrativo, e quindi ai commi 1 e 3 dell'art. 84 del TUEL.

**D.G. 2016/00706: MODIFICA DEL VIGENTE REGOLAMENTO SULL'ORGANIZZAZIONE DEGLI UFFICI E SERVIZI E DEL FUNZIONIGRAMMA COMUNALE**

Si è ritenuto necessario procedere alla modifica del regolamento sull'organizzazione degli uffici e servizi del Comune di Bari e Sistema Integrato dei Controlli Interni approvato con DGC n. 145 del 25 marzo 2013 e s.m.i., e conseguentemente alla modifica del vigente funzionigramma comunale nella parte in cui non prevedevano lo svolgimento delle funzioni vicarie anche nel caso di "vacanza" della figura del Segretario Generale.

**D.G. 2016/00889: REGOLAMENTO INERENTE LA "DISCIPLINA DELLE INCOMPATIBILITÀ E CRITERI PER LE AUTORIZZAZIONI AD ASSUMERE INCARICHI EXTRA ISTITUZIONALI". APPROVATO CON DELIBERAZIONE DI G.C. 436/2015: INTEGRAZIONE**

Sono state apportate modifiche al regolamento in materia di incompatibilità e criteri per le autorizzazioni ad assumere incarichi extra istituzionali, approvato con deliberazione n. 436/2015 al fine di adeguarlo alle misure previste dal Piano Anticorruzione 2015-2017 ed alle disposizioni di cui all'art. 11, comma 8, del D.Lgs. n. 175/2016 ed inserire la costituzione del Servizio Ispettivo.

**D.G. 2016/00890: REGOLAMENTO SUL RAPPORTO DI LAVORO A TEMPO PARZIALE – APPROVAZIONE**

Il Regolamento è stato approvato in considerazione della necessità di adottare una disciplina regolamentare completa ad integrazione della disciplina vigente in tema di part-time. Inoltre si è ritenuto necessario proceduralizzare ed uniformare le modalità per la trasformazione del rapporto di lavoro da tempo pieno a tempo parziale, nonché per il rientro al tempo pieno, e assicurare il giusto temperamento tra le esigenze di vita privata del dipendente e l'interesse al buon funzionamento dell'amministrazione.

**D.G. 2016/00127: ADOZIONE DEL REGOLAMENTO PER LA DISCIPLINA COMUNALE PREVISTA DALL'ART. 18 COMMA 3 DEL D. LGS. 39/2013 ("DISPOSIZIONI IN MATERIA DI INCONFERIBILITÀ E INCOMPATIBILITÀ DI INCARICHI PRESSO LE PUBBLICHE AMMINISTRAZIONI E PRESSO GLI ENTI PRIVATI IN CONTROLLO PUBBLICO").**

L'adozione del regolamento che costituisce allegato al Regolamento di Organizzazione degli uffici e dei servizi si è resa necessaria in ragione dell'obbligatorietà di adottare una disciplina interna applicativa dell'art. 18, comma 3, del D.lgs n. 39/2013.

**D.G. 2018/00520 MODIFICA REGOLAMENTO SULL'ORGANIZZAZIONE DEGLI UFFICI E DEI SERVIZI**

Si è ritenuto necessario procedere alla modifica del Regolamento di Organizzazione degli Uffici e dei Servizi, approvato con **deliberazione** di G.C. n. 145/2013 e ss.mm.ii., ed in particolare dell'art. 7 co. 6, parificando la durata dell'incarico di componente dell'organismo di valutazione (OdV) alla durata del mandato sindacale.

**D.G.2018/00599: ADOZIONE REGOLAMENTO PER LA COSTITUZIONE E RIPARTIZIONE DEL FONDO INCENTIVANTE DELLE FUNZIONI TECNICHE EX ART. 113 D.LGS. 18/4/2016, N. 50.**

l'adozione del regolamento si è resa necessaria per la costituzione e la ripartizione del fondo incentivante delle funzioni tecniche ex art. 113 d.lgs. 18/4/2016, n. 50, in coerenza con gli orientamenti della giurisprudenza contabile, atteso che la relativa disciplina è rimessa all'autonomia delle singole amministrazioni.

**D.G. 2019/00022: REGOLAMENTO SULL'ORGANIZZAZIONE DEGLI UFFICI E DEI SERVIZI: APPROVAZIONE MODIFICHE**

E' stato modificato l'art. 22 co. 6 del vigente Regolamento di Organizzazione degli Uffici e dei Servizi al fine di renderlo compatibile con gli orientamenti della giurisprudenza di legittimità in tema di incarichi dirigenziali a tempo determinato.

**AGGIORNAMENTO CODICE DI COMPORTAMENTO DEI DIPENDENTI DEL COMUNE DI BARI – ADOZIONE AI SENSI DELL'ART.54 COMMA 5 DEL D.LGS.N.165/2001**

**AGGIORNAMENTO DISCIPLINA DEGLI ACCESSI AGLI IMPIEGHI DEL COMUNE DI BARI (D.A.I.)**

**2. Attività tributaria**

2.1 Politica tributaria locale. Per ogni anno di riferimento.

2.1.1. IMU/TASI: indicare le tre principali aliquote applicate (abitazione principale e relativa detrazione, altri immobili e fabbricati rurali strumentali, solo per Imu)

<b>Aliquote IMU</b>	2014	2015	2016	2017	2018
Aliquota abitazione principale (A1, A8, A9)	6,00‰	6,00‰	6,00‰	6,00‰	6,00‰
Detrazione abitazione principale	€ 200,00	€ 200,00	€ 200,00	€ 200,00	€ 200,00
Altri immobili	10,60‰	10,60‰	10,60‰	10,60‰	10,60‰
Fabbricati rurali e strumentali (solo IMU)	/	/	/	/	/

<b>Aliquote TASI</b>	2014	2015	2016	2017	2018
Aliquota abitazione principale (tranne A1, A8, A9)	3,30‰	2,99‰	/	/	/
Detrazione abitazione principale	/	/	/	/	/

<b>Aliquote TASI</b>	2014	2015	2016	2017	2018
Altri immobili	/	/	/	/	/

2.1.2. Addizionale Irpef: aliquota massima applicata, fascia di esenzione ed eventuale differenziazione

<b>Aliquote Addizionale Irpef</b>	2014	2015	2016	2017	2018
Aliquota massima		0,8 %	0,8 %	0,8 %	0,8 %
Fascia esenzione	€ 15.000,00	€ 15.000,00	€ 15.000,00	€ 15.000,00	€ 15.000,00
Differenziazione aliquote	NO	NO	NO	NO	NO

2.1.3. Prelievi sui rifiuti: indicare il tasso di copertura e il costo pro-capite

<b>Prelievi sui rifiuti</b>	2014	2015	2016	2017	2018
Tipologia di prelievo	Tares	Tari	Tari	Tari	Tari
Tasso di copertura	100 %	100 %	100 %	100 %	100,00 %
Costo del servizio procapite	€ 193,98	€ 198,78	€ 210,90	€ 220,52	€ 226,32

### **3. Attività amministrativa**

#### **3.1 Sistema ed esiti dei controlli interni**

Il sistema integrato dei controlli interni dell'Ente è articolato in:

a) Controllo di gestione: finalizzato a verificare l'efficacia, efficienza ed economicità dell'azione amministrativa ed ottimizzare il rapporto costi e risultati; il Direttore Generale presiede alla funzione di controllo di gestione attraverso un ufficio operativo da esso funzionalmente dipendente, in base a quanto previsto dal funzionigramma, che utilizza il sistema informativo di gestione economico finanziaria e patrimoniale dell'Ente.

Il controllo di gestione si articola nelle seguenti fasi:

- predisposizione e analisi di un piano dettagliato degli obiettivi, con la previsione del cronoprogramma delle attività cui devono essere collegate le risorse finanziarie e umane propedeutiche, di una serie di indicatori di output e di outcome, target e parametri economico-finanziari riferiti alle attività e agli obiettivi;
- rilevazione dei dati relativi ai costi ed ai proventi, nonché rilevazione dei risultati raggiunti in riferimento alle attività e/o obiettivi dei singoli servizi e centri di responsabilità;
- valutazione dei dati predetti in rapporto ai valori attesi definiti nel piano degli obiettivi, al fine di verificare il loro stato di attuazione e di misurare l'efficacia, l'efficienza e il grado di economicità delle scelte di azione intrapresa;
- elaborazione di indici e parametri finanziari ed economici;
- elaborazione di relazioni periodiche (reports) riferite all'attività complessiva dell'Ente, alla gestione di aree di attività, alla gestione dei singoli servizi o centri di costo o di singoli programmi e progetti.

I reports sono inviati semestralmente agli Amministratori, ai Responsabili apicali di struttura, all'OdV e alla Corte dei Conti.

I principi del controllo di gestione ed internal auditing di cui al presente articolo sono applicabili anche alle società partecipate organizzate secondo il modulo dell' "in house providing", in quanto soggette al "controllo analogo" del socio unico

b) Controllo strategico: finalizzato a valutare l'adeguatezza delle scelte compiute in sede di attuazione dei piani, programmi ed altri strumenti di determinazione dell'indirizzo politico, in termini di congruenza tra

risultati conseguiti e obiettivi prefissati; il Direttore Generale presiede alla funzione di controllo di strategico attraverso un ufficio operativo, da esso funzionalmente dipendente, in base a quanto previsto dal funzionigramma

Elementi del sistema di monitoraggio e valutazione sono:

- definizione dei risultati e degli effetti attesi, in funzione degli obiettivi strategici fissati nell'ambito del programma di mandato del Sindaco;
- individuazione di una serie di indicatori significativi attraverso cui monitorare le politiche comunali di intervento;
- costruzione di flussi informatici per la rilevazione di tali informazioni significative.

L'unità operativa, per l'espletamento delle proprie attività, oltre ad avvalersi delle rilevazioni interne (attraverso gli esiti del programma per la rilevazione della performance, delle rilevazioni di qualità dei servizi, etc.), richiede ai Responsabili dei servizi e delle attività apposite relazioni e/o reports finalizzati a rilevare lo stato attuativo della programmazione comunale.

Sono redatti per ogni esercizio finanziario almeno due reports sottoposti alla Giunta ed al Consiglio per la successiva predisposizione di deliberazioni consiliari di ricognizione dei programmi.

c) Controllo di regolarità amministrativa: finalizzato a garantire la legittimità, regolarità e correttezza dell'azione amministrativa.

Nella fase preventiva della formazione degli atti:

- Controllo di Regolarità amministrativa per le determinazioni, ordinanze dirigenziali e provvedimenti monocratici (autorizzazioni concessioni ecc.): è insito nella sottoscrizione dell'atto ed è assicurato dal Dirigente/POS adottante che verifica l'adeguatezza dell'istruttoria e la conformità alle vigenti normative del provvedimento finale;
- Controllo di Regolarità contabile per le determinazioni, ordinanze dirigenziali e provvedimenti monocratici (autorizzazioni concessioni ecc.) che comportano impegno di spesa: è assicurato attraverso il visto di regolarità contabile attestante la copertura finanziaria da parte del Responsabile del Servizio Finanziario;
- Controllo di Regolarità amministrativa per le deliberazioni: è assicurato attraverso il rilascio del parere di regolarità tecnica attestante la legittimità, la regolarità e la correttezza dell'azione amministrativa di cui all'art 49 TUEL, espresso dal dirigente responsabile per materia in base al vigente funzionigramma;
- Controllo di Regolarità contabile per le deliberazioni sottoposte all'approvazione della Giunta Comunale e Consiglio Comunale che non siano mero atto d'indirizzo politico e comportino riflessi diretti o indiretti sulla situazione economico-finanziaria o patrimonio dell'Ente: è assicurato attraverso il rilascio del parere di regolarità contabile di cui all'art 49 TUEL, espresso dal Responsabile del Servizio Finanziario.

Il controllo successivo di regolarità amministrativa si connota dei seguenti caratteri generali:

- è in controllo di tipo interno
- è un controllo successivo alla fase integrativa dell'efficacia
- è un controllo in funzione collaborativa, ai fini dell'eventuale esercizio del potere di autotutela,
- è un controllo con modalità a campione.

Sono oggetto del controllo successivo:

- le determinazioni e gli atti comunque denominati che comportano impegno di spesa ovvero accertamento di entrate, comprese le determinazioni circoscrizionali;
- i contratti e in generale gli atti negoziali, sia in fase di individuazione del contrente, sia in fase di esecuzione del rapporto;
- altri atti amministrativi (ordinanze, autorizzazioni, concessioni, permessi e licenze, espropri ecc.), ampliativi o restrittivi della sfera giuridica di terzi, come censiti nel regolamento sul procedimento amministrativo.

Per lo svolgimento dell'attività di controllo, il Segretario Comunale, sentiti i Responsabili di Servizio, in correlazione con quanto stabilito nel Piano Triennale Anticorruzione di cui alla L.190/2012 e all'art 10 Reg.Org., programma annualmente l'attività di controllo (numero/percentuale e tipologia di atti da controllare, calendario dei lavori della commissione, priorità); gli atti sono scelti:

- in misura proporzionata tra le varie tipologie, secondo una selezione casuale, anche a mezzo di procedure informatiche
- ovvero in relazione a specifiche richieste di avvio dell'attività di controllo da parte del Sindaco, del Segretario Generale, del Direttore Generale
- ovvero in relazione a quanto stabilito dal Piano Anticorruzione di cui alla L.190/2012, sulla base di specifiche aree di attività/materie esposte a rischio corruzione.

Il Segretario Generale presiede alla funzione di controllo successivo di legittimità e si avvale di una apposita unità di controllo.

L'unità di controllo è organo collegiale, presieduto dal Segretario Comunale, i cui componenti sono nominati annualmente dal Direttore Generale e sono costituiti da:

- il responsabile dell'unità organizzativa di cui all'art 18.comma 2 Reg.Org.,
- un Avvocato Civico,
- un dirigente/funzionario di ragioneria
- un dirigente/funzionario amministrativo,
- un dirigente/funzionario tecnico

Le schede elaborate sui controlli a campione formeranno oggetto:

a) di reports semestrali dai quali risulti:

- il numero degli atti e/o procedimenti esaminati;
- i rilievi sollevati sulle singole parti che compongono l'atto;
- i rilievi sollevati per ciascuno dei singoli indicatori di cui al comma 3;
- le osservazioni su aspetti dell'atto, o procedimento, oggetto di verifica, non espressamente previste ma che si ritenga opportuno portare all'attenzione dei Responsabili dei Servizi.

b) di un report annuale contenente analisi riepilogative ed indicazioni da fornire alle strutture organizzative.

Le risultanze del predetto controllo sono trasmesse, a cura del Segretario Generale:

- immediatamente all'esito del controllo, ai dirigenti responsabili dell'adozione degli atti, unitamente alle direttive cui conformarsi in caso di riscontrate irregolarità,
- all'OdV e al Direttore Generale, come documenti utili per la valutazione,
- con cadenza annuale, al Consiglio Comunale e ai revisori dei conti

d) Controllo sugli equilibri finanziari

L'Ente garantisce il costante controllo degli equilibri finanziari della gestione di competenza, della gestione dei residui e della gestione di cassa, anche con riferimento alle società partecipate, ai fini del mantenimento dell'equilibrio economico finanziario dell'ente, della realizzazione degli obiettivi di finanza pubblica determinati dal patto di stabilità interno e in generale del rispetto delle norme di legge sui vincoli di finanza pubblica, mediante l'attività di coordinamento da parte del responsabile del servizio finanziario, nonché l'attività di vigilanza da parte dei revisori dei conti.

Il controllo sugli equilibri finanziari è disciplinato dal regolamento di contabilità dell'Ente.

e) controllo sulle società partecipate non quotate

Il controllo sugli atti delle società partecipate non quotate, operanti "in house", è effettuato dalla Ripartizione Enti Partecipati, competente in base al funzionigramma.

In particolare, è assicurato il controllo sulla corretta applicazione da parte delle aziende partecipate delle norme pubblicistiche in materia di contratti e appalti e reclutamento del personale, sui vincoli di finanza pubblica, sul mantenimento degli equilibri economico-finanziari in armonia con il bilancio comunale.

Il controllo di gestione sulle società partecipate è effettuato dalla Ripartizione Enti Partecipati.

Il controllo sugli equilibri finanziari delle società partecipate è effettuato con le modalità previste dal Regolamento di Contabilità.

La funzione di controllo strategico sulle società partecipate è presieduta dal Direttore Generale. Il Consiglio Comunale definisce annualmente, con l'approvazione della Relazione previsionale e programmatica, gli obiettivi che con le società partecipate si intendono raggiungere, sia in termini di bilancio, che in termini di efficacia, efficienza ed economicità del servizio. Conseguentemente l'amministrazione comunale, sulla base di quanto proposto dalle aziende, definisce gli obiettivi gestionali, operativi o organizzativi, cui deve tendere la società partecipata, di proiezione massima triennale, in base a quanto previsto dal regolamento sul "Sistema di Valutazione della Performance Organizzativa e Individuale".

3. Ai fini dell'attuazione dei suddetti controlli, la Ripartizione Enti Partecipati, sentita la Ripartizione Ragioneria, provvede a:

a) creazione di un sistema informativo finalizzato a rilevare:

- i rapporti finanziari tra Ente proprietario e società;
- la situazione contabile, gestionale, organizzativa della società;
- i contratti di servizio;
- la qualità dei servizi;
- il rispetto di norme di legge sui vincoli di finanza pubblica.

b) definizione di un sistema di monitoraggio periodico sull'andamento delle società partecipate che consenta l'analisi degli scostamenti rispetto agli obiettivi assegnati e l'individuazione delle opportune azioni correttive in riferimento ai possibili squilibri economico-finanziari per il bilancio dell'Ente;

c) organizzazione dei risultati complessivi dell'Ente locale e delle aziende partecipate mediante la progressiva creazione di uno strumento operativo di bilancio consolidato redatto secondo i principi di competenza economica.



f) controllo sulla qualità dei servizi erogati: finalizzato alla misurazione della soddisfazione degli utenti esterni ed interni dell'Ente.

Il Comune ha adottato strumenti finalizzati al controllo della qualità dei servizi erogati, sia direttamente, sia mediante organismi gestionali esterni, con l'impiego di metodologie dirette a misurare la soddisfazione degli utenti esterni ed interni dell'Ente. In particolare, con deliberazione di G.M. n. 2018/00951, è stato approvato il Disciplinare dei controlli sulla qualità dei servizi del Comune di Bari che fissa le modalità dirette a misurare la soddisfazione degli utenti esterni ed interni dei servizi erogati, sia direttamente, sia mediante organismi gestionali esterni

Il controllo sulla qualità dei servizi tende ad assicurare:

- la qualità "percepita" dai cittadini/utenti (stakeholders), misurabile attraverso la rilevazione del gradimento del servizio e la gestione dei reclami;
- la qualità "rilevata", misurabile attraverso dati oggettivi di riferimento, tradotti in indicatori di risultato ovvero misurabile attraverso verifiche ispettive/di controllo qualora il servizio pubblico sia gestito da organismi/soggetti esterni, in qualità di appaltatori/concessionari/convenzionati dell'Ente.

Il controllo della qualità è un processo che si avvale del supporto:

- dei soggetti/organismi aggiudicatari/concessionari/convenzionati che erogano servizi;
- di reports di statistica per le indagini di soddisfazione dell'utenza;
- degli uffici/organismi gestionali esterni che ricevono e analizzano reclami e segnalazioni.

Gli esiti dell'attività di controllo sono pubblicati sul sito internet del Comune.

L'attività di misurazione deve essere ripetuta per lo stesso servizio sottoposto ad indagine per più anni consecutivi, al fine di rilevare il miglioramento della soddisfazione dell'utenza.

Il Direttore Generale presiede alla funzione di controllo sulla qualità dei servizi di cui all'art 147 co 2 lett. e); rientra nella responsabilità dirigenziale dei singoli responsabili dei servizi l'attività gestionale per la misurazione della qualità.

- 3.1.1 Controllo di gestione: indicare i principali obiettivi inseriti nel programma di mandato e il livello della loro realizzazione alla fine del periodo amministrativo, con riferimento ai seguenti servizi/settori:

### **Personale**

In conformità agli obiettivi di ricerca delle soluzioni organizzative più idonee al migliore funzionamento degli uffici, al potenziamento e alla riqualificazione delle risorse umane, nonché all'incentivazione delle stesse, mediante l'utilizzo degli strumenti contrattuali e normativi a tal fine destinati e nell'intento di assicurare efficacia e buon andamento dell'attività amministrativa, si rappresenta quanto segue.

Gli enti locali hanno sofferto, nel corso degli anni, i limiti assunzionali fissati dalla vigente legislazione finanziaria, nonché quelli rivenienti dalle disponibilità finanziarie e di bilancio dell'Ente, tenuto conto delle restrizioni proprie della legge n. 190 del 23/12/2014 (legge di stabilità 2015), del decreto legge 19/6/2015 n. 78, convertito con modificazioni nella legge n. 125 del 6/8/2015 e dell'art. 1 comma 228 della legge 28 dicembre 2015, n. 208 (c.d. legge di stabilità 2016), in materia di riordino delle funzioni delle province e delle città metropolitane di cui alla legge 7 aprile 2014 n. 56, relativamente alla quote assunzionali 2015 e 2016 vincolate prioritariamente in favore delle mobilità di personale provinciale e delle Città Metropolitane in soprannumero.

Tra l'altro, la carenza di personale è stata aggravata dall'ondata di pensionamenti registrata nel corso del quinquennio.

Tuttavia, in esecuzione della programmazione per il reclutamento di personale e a seguito del ripristino delle ordinarie facoltà di assunzione per il personale della polizia locale e, successivamente, di tutte le categorie di personale, a seguito della pubblicazione di specifiche circolari della Presidenza del Consiglio dei Ministri - Dipartimento della Funzione Pubblica, in attuazione dell'art. 1, comma 234 della legge n. 208/2015, al termine delle procedure di ricollocazione presso le Amministrazioni Pubbliche interessate, del personale in soprannumero degli enti di area vasta, ai sensi dell'articolo 1, comma 234, della legge n. 208 del 2015, nel corso del 2018 e primi mesi del 2019 si è potuto procedere all'assunzione a tempo indeterminato di n. 199 unità di personale con diversi profili professionali appartenenti al personale del comparto.

### **Lavori pubblici**

Gli investimenti programmati nel periodo 2014-2018 sono di seguito riepilogati.

	<i>Prima annualità</i>	<i>Seconda annualità</i>	<i>Terza annualità</i>	<i>Totale</i>
2014-2016	191.350.856,37	380.964.653,99	438.463.784,74	1.010.779.295,10

	<i>Prima annualità</i>	<i>Seconda annualità</i>	<i>Terza annualità</i>	<i>Totale</i>
2015-2017	174.332.750,41	361.614.999,27	384.728.904,74	920.676.674,42
2016-2018	158.886.794,10	391.659.303,70	572.411.270,69	1.122.937.368,49
2017-2019	144.219.440,65	482.683.175,08	601.001.270,69	1.227.903.886,42
2018-2020	169.799.133,98	495.673.422,16	597.624.455,58	1.263.097.011,72

Il numero di investimenti programmati e successivamente impegnati, a vario titolo, nel periodo 2014-2018 è di circa n. 289, non considerando nell'elenco quelli al di sotto dei € 40.000,00, con un importo complessivo pari a € 220.397.624,80.

#### Fogna ed Idrico

<i>ANNO/ PROVVEDIMENTO</i>	<i>DENOMINAZIONE INTERVENTO</i>	<i>IMPORTO</i>	<i>CLA</i>
2014/06413	MANUTENZIONE ORDINARIA E STRAORDINARIA E VERIFICHE PERIODICHE, DENUNCE AGLI ENTI DI CONTROLLO DEGLI IMPIANTI A SERVIZIO DEI MANUFATTI ORNAMENTALI E MONUMENTALI E FONTANINE PER LA DURATA DI DIECI MESI. AGGIUDICAZIONE ALLA DITTA "MICHELE COLETTO"	€ 171.600,00	AQP
2014/09598	ACCORDO QUADRO PER LAVORI DI MANUTENZIONE DELLA RETE DI FOGNA BIANCA SEPARATA DELLA CITTÀ DI BARI - VI^ ANNUALITÀ. AGGIUDICAZIONE ALLA IMPRESA GEOM. ROCCO CARUSO S.R.L.	€ 500.000,00	AQP
2015/03359	ACCORDO QUADRO - LAVORI DI MANUTENZIONE DELLA RETE DI FOGNA BIANCA SEPARATA DELLA CITTA' DI BARI E FRAZIONI 7A ANNUALITA'. AGGIUDICAZIONE ALLA DITTA MIOLLA GEOM. LUIGI	€ 500.000,00	AQP
2015/07412	ACCORDO QUADRO PER LA MANUTENZIONE STRAORDINARIA DELLE RETI FOGNANTI E PLUVIALI E DELLE STRUTTURE FOGNANTI DEGLI IMMOBILI DELLA CITTA' DI BARI - 6^ ANNUALITA'. AGGIUDICAZIONE ALLA SOCIETÀ "BASTONE SALVATORE S.A.S. DI BASTONE STEFANO & C.",	€ 100.000,00	AQP
2015/08061	APPALTO MISTO DI LAVORI E SERVIZI "ACCORDO QUADRO PER LA MANUTENZIONE ORDINARIA E STRAORDINARIA, SERVIZIO DI PULIZIA, VERIFICHE PERIODICHE, DENUNCE AGLI ENTI DI CONTROLLO DEGLI IMPIANTI A SERVIZIO DEI MANUFATTI DELLE FONTANE DELLA CITTA' DI BARI, PER UN ANNO - AGGIUDICAZIONE ALLA DITTA COLETTO MICHELE CON SEDE IN SANTO SPIRITO-BARI	€ 235.000,00	
2015/12637	PER I LAVORI IN ECONOMIA RELATIVI ALLA MANUTENZIONE DELLE STAZIONI DI SOLLEVAMENTO DELLE ACQUE METEORICHE DEI SOTTOPASSI COMUNALI DELLA CITTÀ DI BARI - 7^ ANNUALITÀ. AGGIUDICAZIONE ALLA AR.FA. TECH S.R.L.	€ 100.000,00	AQP
2017/00846	ACCORDO QUADRO PER LA RIQUALIFICAZIONE DEL SISTEMA DELLA FOGNATURA PLUVIALE	€ 1.100.000,00	AQP
2017/00891	"OPERA PUBBLICA PER LA MITIGAZIONE DELLA PERICOLOSITÀ IDRAULICA DELLE AREE DI LOTTIZZAZIONE DEL COMPARTO SANT'ANNA MAGLIE 21 E 22" - CUP J97B17000050002	€ 5.100.000,00	AQP
2017/01571	LAVORI DI MANUTENZIONE ORDINARIA E STRAORDINARIA, SERVIZIO DI PULIZIA, VERIFICHE PERIODICHE, DENUNCE AGLI ENTI DI CONTROLLO DEGLI IMPIANTI A SERVIZIO DELLE FONTANE ORNAMENTALI E FONTANINE DELLA CITTA' DI BARI PER LA DURATA DI UN ANNO. AGGIUDICAZIONE ALLA DITTA LORUSSO IMPIANTI S.R.L.	€ 300.000,00	AQP

<i>ANNO/ PROVVEDIMENTO</i>	<i>DENOMINAZIONE INTERVENTO</i>	<i>IMPORTO</i>	<i>CLA</i>
2017/02426	LAVORI DI MANUTENZIONE DELLE STAZIONI DI SOLLEVAMENTO DELLE ACQUE METEORICHE DEI SOTTOPASSI COMUNALI DELLA CITTÀ DI BARI - 8^ ANNUALITÀ. AGGIUDICAZIONE ALLA DITTA INNOVATEC DI ERNESTO VINCENZO S.A.S.	€ 100.000,00	AQP
2017/02837	ACCORDO QUADRO PER I LAVORI DI MANUTENZIONE STRAORDINARIA ED ORDINARIA PROGRAMMATA DELLA RETE DI FOGNA BIANCA SEPARATA DELLA CITTÀ DI BARI E FRAZIONI VIII ANNUALITÀ. AGGIUDICAZIONE ALLA SOCIETÀ MASELLIS S.U.R.L.	€ 500.000,00	AQP
2018/04237	LAVORI DI REALIZZAZIONE DI UN NUOVO IMPIANTO DI FOGNA BIANCA SULLA VIA BELTRANI E VIA TUNISI. AGGIUDICAZIONE ALLA DITTA GEOM. LUIGI MIOLLA.	€ 99.989,06	AQP

#### Cimiteri

<i>ANNO/ PROVVEDIMENTO</i>	<i>DENOMINAZIONE INTERVENTO</i>	<i>IMPORTO</i>	<i>CLA</i>
2016/11692	LAVORI DI MANUTENZIONE STRAORDINARIA ALLE SEZIONI 26, 27 E 29 DEL CIMITERO DI BARI. AGGIUDICAZIONE DEFINITIVA IN FAVORE ALLA EDILIZIA BALDUCCI S.N.C. DEL RAG. RUGGIERO BALDUCCI & C..	€ 99.500,00	CIM

#### Giardini e parchi

<i>ANNO/ PROVVEDIMENTO</i>	<i>DENOMINAZIONE INTERVENTO</i>	<i>IMPORTO</i>	<i>CLA</i>
2014/09884	ACCORDO QUADRO DI DURATA ANNUALE PER INTERVENTI MANUTENZIONE E INTERVENTI DI RIQUALIFICAZIONE VERDE URBANO. AGGIUDICAZIONE ALLA DITTA LA BOTANICA S.A.S.	€ 80.000,00	GIA
2014/15872	LAVORI DI RIQUALIFICAZIONE GIARDINI DI LARGO ADUA - BARI - AGGIUDICAZIONE ALLA DITTA MALLARDI S.R.L.	€ 393.996,10	GIA
2015/00555	COMPLETAMENTO GIARDINO VIALE EINAUDI ANGOLO VIA TRIDENTE CON PISTA CICLOPEDONALE E VERDE ATTREZZATO	€ 870.000,00	GIA
2015/07221	REALIZZAZIONE DI UN'AREA A VERDE ATTREZZATO E RECUPERO DI MANUFATTO PER UFFICI - SERVIZI ALL'INTERNO DELLA EX CASERMA ROSSANI AGGIUDICATARIO DE MARCO S.R.L.	€ 650.000,00	GIA
2015/08498		€ 95.000,00	GIA

<i>ANNO/ PROVVEDIMENTO</i>	<i>DENOMINAZIONE INTERVENTO</i>	<i>IMPORTO</i>	<i>CLA</i>
2015/10184	LAVORI DI RIQUALIFICAZIONE DEL PARCO PUBBLICO COMUNALE IN VIA SUGLIA IN BARI - JAPIGIA, INTERVENTI DI ARREDO URBANO E MANUTENZIONE STRAORDINARIA DEL GIARDINO DI PIAZZA DELLA TORRE E DELL'AIUOLA DI VIA LAMA GIOTTA IN BARI - TORRE A MARE. AGGIUDICAZIONE ALLA SOCIETA' ANIMA AMBIENTE S.R.L.,	€ 224.078,21	GIA
2016/00180	LAVORI DI RIQUALIFICAZIONE E VALORIZZAZIONE DEL GIARDINO "ISABELLA D'ARAGONA" (1° STRALCIO PARCO DEL CASTELLO) - AGGIUDICAZIONE ALAL DITTA TERLIZZI SRL DI BARI	€ 1.250.000,00	GIA
2016/02469	LAVORI DI RIQUALIFICAZIONE DELLA PIAZZA SAN FRANCESCO A SANTO SPIRITO - BARI II° LOTTO - AGGIUDICAZIONE AL CONSORZIO CO.PRO.LA DI SENIGALLIA (AN)	€ 250.000,00	GIA
2016/02741	ACCORDO QUADRO LAVORI DI ADEGUAMENTO E RIPARAZIONE IMPIANTI ELETTRICI, IDRICI E FOGNARI PRESSO I GIARDINI COMUNALI DELLA CITTA' DI BARI- AGGIUDICAZIONE ALLA DITTA EDILBAT DI TRANI (BT)	€ 500.000,00	GIA
2016/03187	ACCORDO QUADRO DI DURATA BIENNALE PER INTERVENTI DI RIQUALIFICAZIONE DEL VERDE URBANO ED INCREMENTO ALBERATURE. AGGIUDICAZIONE DEFINITIVA IN FAVORE DI "TECNOAMBIENTE S.R.L.", CON SEDE A MELITO DI NAPOLI.	€ 599.500,00	GIA
2016/07653	LAVORI DI RIQUALIFICAZIONE DELLE DUE AREE A GIARDINO COMPRESSE TRA VIA V. RICCHIONI, VIA R. CIUSA E VIA N. LEOTTA AL QUARTIERE SAN PAOLO - BARI. AGGIUDICAZIONE ALLA SOCIETA' "CREAZIONI S.R.L." - CON SEDE IN VIA GRAVINA, 106 - ALTAMURA.	€ 135.311,00	GIA
2016/09126	SERVIZIO DI MANUTENZIONE DELLE AREE A VERDE DEL QUARTIERE SAN NICOLA DEL MUNICIPIO I, COMPRESSE TRA CORSO VITTORIO EMANUELE, PIAZZA ISABELLA D'ARAGONA, PIAZZA MASSARI ED IL LUNGOMARE IMPERATORE AUGUSTO PER LA DURATA DI 365 GIORNI - AGGIUDICAZIONE ALL'A.T.I. CAPOGRUPPO COOPERATIVA SOCIALE L'OBIETTIVO S.C.R.L. ASSOCIATA CON COOPERATIVA SOCIALE NUOVI SENTIERI SOC. COOP. MANDANTE	€ 235.100,00	GIA
2016/09229	"SERVIZIO DI MANUTENZIONE E PRESIDIO DEL PARCO GIOVANNI PAOLO II (EX PARCO DI VIALE EUROPA) COMPRESA LA PULIZIA DEI SERVIZI IGIENICI PER LA DURATA DI 365 GIORNI" AGGIUDICAZIONE ALL'A.T.I. CAPOGRUPPO COOPERATIVA SOCIALE L'OBIETTIVO S.C.R.L. ASSOCIATA CON COOPERATIVA SOCIALE NUOVI SENTIERI SOC. COOP. MANDANTE	€ 167.000,00	GIA
2017/00422	SERVIZIO DI MANUTENZIONE DELLE AREE ATTREZZATE A VERDE DEL QUARTIERE SAN NICOLA DEL MUNICIPIO I PER LA DURATA DI 3 ANNI DELL'IMPORTO DI € 709.500,00	€ 709.500,00	GIA
2017/00449	SERVIZIO DI MANUTENZIONE DEL PARCO PUBBLICO LARGO 2 GIUGNO (VECCHIO PARCO AREE A E B) PER 730 GIORNI DELL'IMPORTO DI € 740.900,00	€ 740.900,00	GIA
2017/00577	ACCORDO QUADRO FORNITURA E POSA IN OPERA PER L'INCREMENTO E MIGLIORAMENTO ARREDO URBANO ED ATTREZZATURE LUDICHE	€ 346.000,00	GIA

<i>ANNO/ PROVVEDIMENTO</i>	<i>DENOMINAZIONE INTERVENTO</i>	<i>IMPORTO</i>	<i>CLA</i>
2017/00577	ACCORDO QUADRO PER LA FORNITURA E POSA IN OPERA PER L'INCREMENTO E MIGLIORAMENTO ARREDO URBANO ED ATTREZZATURE LUDICHE DELL'IMPORTO DI € 346.000,00 - CUP J94E17000200004	€ 346.000,00	GIA
2017/00786	SERVIZIO DI MANUTENZIONE DEL PARCO GIOVANNI PAOLO II (EX PARCO DI VIALE EUROPA) PER LA DURATA DI 1095 GIORNI (ANNI TRE) - APPROVAZIONE PROGETTO ESECUTIVO DELL'IMPORTO DI € 314.500,00	€ 314.500,00	GIA
2017/00793	ACCORDO QUADRO PER LA RIQUALIFICAZIONE E INCREMENTO DELL'ALBERATURA E DEL VERDE CITTADINO 2017	€ 900.000,00	GIA
2017/02223	REALIZZAZIONE AREA A VERDE ATTREZZATO CON ARREDO URBANO ADIACENTE LA VIABILITÀ DENOMINATA "STRADA DONADONISI 1^ TRATTO" A CARBONARA, QUARTIERE SANTA RITA". AGGIUDICAZIONE ALLA DITTA CATALDI RESTAURI E COSTRUZIONI S.R.L. DI GRAVINA IN PUGLIA (BA)	€ 75.000,00	GIA
2017/03796	REALIZZAZIONE DI UN GIARDINO LUDO-DIDATTICO TRA VIA CARRANTE E VIE DE LAURENTIS. AGGIUDICAZIONE ALLA DITTA ALTAMURA ONOFRIO & FIGLI S.N.C. DI RAGUSEO C.	€ 400.000,00	GIA
2018/00210	LAVORI SUPPLEMENTARI EX ART. 106, 1° COMMA, LETT. B) D.LGS. 50/2016 AI LAVORI DI RIQUALIFICAZIONE DI VIA SPARANO E DEGLI SPAZI PUBBLICI DEL BORGO MURATTIANO.	€ 1.500.000,00	GIA
2018/00930	POGGIOFRANCO: PIAZZETTA DEI PAPI	€ 400.000,00	GIA
2018/00953	SISTEMAZIONE SUPERFICIALE AREA EX GASOMETRO CON CREAZIONE DI GIARDINO PUBBLICO E IMPIANTI SPORTIVI DI VICINATO	€ 2.000.000,00	GIA

#### Mercati

<i>ANNO/ PROVVEDIMENTO</i>	<i>DENOMINAZIONE INTERVENTO</i>	<i>IMPORTO</i>	<i>CLA</i>
2014/16073	ACCORDO QUADRO DI MANUTENZIONE NON PROGRAMMATA A CHIAMATA AGLI IMPIANTI TECNONOLOGICI PRESSO IL MERCATO GENERALE MOI E I MERCATI COPERTI RIONALI DI PERTINENZA COMUNALE. AGGIUDICAZIONE ALLA GREENENERGY IMPIANTI S.R.L..	€ 250.000,00	MER
	LAVORI PER LA SOSTITUZIONE IMPIANTO DI SOLLEVAMENTO FOGNA E RELATIVO IMPIANTO ELETTRICO, DISOSTRUZIONE RETE FOGNARIA E MESSA IN QUOTA POZZETTI DI ISPEZIONE PRESSO IL MERCATO DI SANTA SCOLASTICA DELL'IMPORTO COMPLESSIVO DI € 150.000,00.	€ 150.000,00	MER
2018/00293	MERCATO GIORNALIERO SUL SUOLO COMPRESO TRA VIA PEUCETIA, VITERBO E ARISTOSSENSO A JAPIGIA	€ 3.430.000,00	MER

<i>ANNO/ PROVVEDIMENTO</i>	<i>DENOMINAZIONE INTERVENTO</i>	<i>IMPORTO</i>	<i>CLA</i>
2015/01006	ACCORDO QUADRO PER LAVORI DI MANUTENZIONE AGLI IMPIANTI TECNOLOGICI A SERVIZIO DEL MERCATO GENERALE (M.O.I.) E DEI MERCATI RIONALI DI PERTINENZA COMUNALE 2017-2018	€ 310.000,00	MER
2018/08672	L18006 LAVORI DI REALIZZAZIONE DI UN MERCATO SUL SUOLO COMPRESO TRA VIA PEUCETIA, VITERBO E ARISTOSSENSO AL QUARTIERE JAPIGIA. AGGIUDICAZIONE AL R.T.I. PYPE-LYNE S.R.L. (MANDATARIA) CON EDIL LEGNO S.R.L. - CONSORZIO STABILE COSTRUENDO S.R.L. - FALBIT S.R.L. (MANDANTI)	€ 3.430.000,00	MER

Patrimonio

<i>ANNO/ PROVVEDIMENTO</i>	<i>DENOMINAZIONE INTERVENTO</i>	<i>IMPORTO</i>	<i>CLA</i>
2014/06657	MANUTENZIONE SCOLASTICA-ACCORDO QUADRO DI DURATA ANNUALE MANUTENZIONE STRAORDINARIA IMPIANTI TECNOLOGICI PRESENTI NEGLI EDIFICI SCOLASTICI DELLE NOVE CIRCOSCRIZIONI DEL COMUNE DI BARI.. AGGIUDICAZIONE IN FAVORE DELLA DITTA STACCHIO IMPIANTI SRL	€ 200.000,00	PAT
2014/07537	ACCORDO QUADRO PER MANUTENZIONE NON PROGRAMMATA CANNE FUMARIE RETI IDRICHE E CENTRALI TERMICHE IMMOBILI COMUNALI. AGGIUDICAZIONE ALLA DITTA GICA COSTRUZIONI DI CATAPANO GIUSEPPE.	€ 200.000,00	PAT
2014/08389	APPALTO DI CONDUZIONE E MANUTENZIONE ORDINARIA E NON PROGRAMMATA INCARICO DI TERZO RESPONSABILE DEGLI IMPIANTI DI RISCALDAMENTO E CONDIZIONAMENTO INSTALLATI NEGLI UFFICI DI PERTINENZA COMUNALE PER LA DURATA DI ANNI UNO. AGGIUDICAZIONE ALLA EL.CI. IMPIANTI S.R.L.	€ 545.000,00	PAT
2014/11333	LAVORI DI MANUTENZIONE EDILE DI TIPO ECCEZIONALE NON ORDINARIA PER LA MANUTENZIONE DEGLI IMMOBILI COMUNALI ADIBITI AD UFFICI ED ALTRI USI DIVERSI DA SCUOLA E RESIDENZA, PER LA DURATA COMPLESSIVA DI ANNI 1 (UNO) - LOTTO N. 5 QUARTIERI: LIBERTÀ - PALESE - S. SPIRITO IMMOBILI CIMITERI DELLE FRAZIONI - PALESTRA EX GIL. AGGIUDICAZIONE ALLA C.C.D. COSTRUZIONI SRL	€ 178.500,00	PAT
2014/11860	LAVORI DI MANUTENZIONE EDILE DI TIPO ECCEZIONALE NON ORDINARIA PER LA MANUTENZIONE DEGLI IMMOBILI COMUNALI ADIBITI AD UFFICI ED ALTRI USI DIVERSI DA SCUOLA E RESIDENZA, PER LA DURATA COMPLESSIVA DI ANNI 1 (UNO) - LOTTO N. 3 QUARTIERI: CARBONARA - CEGLIE - LOSETO IMMOBILI: MERCATO ORTOFRUTTICOLO - PISCINE COMUNALI - IMPIANTI SPORTIVI MINORI - PALESTRE COMUNALI. AGGIUDICAZIONE ALLA TERLIZZI SRL -	€ 178.500,00	PAT
2014/11861	LAVORI DI MANUTENZIONE EDILE DI TIPO ECCEZIONALE NON ORDINARIA PER LA MANUTENZIONE DEGLI IMMOBILI COMUNALI ADIBITI AD UFFICI ED ALTRI USI DIVERSI DA SCUOLA E RESIDENZA, PER LA DURATA COMPLESSIVA DI ANNI 1 (UNO) - LOTTO 2 QUARTIERI: JAPIGIA - TORRE A MARE - MADONNELLA - CARRASSI - SAN PASQUALE - PICONE - POGGIOFRANCO IMMOBILI: EX MANIFATTURA DEI TABACCHI. AGGIUDICAZIONE ALLA GEOM. ILLUZZI ANTONIO	€ 178.500,00	PAT
2014/11862	LAVORI DI MANUTENZIONE EDILE DI TIPO ECCEZIONALE NON ORDINARIA PER LA MANUTENZIONE DEGLI IMMOBILI COMUNALI ADIBITI AD UFFICI ED ALTRI USI DIVERSI DA SCUOLA E RESIDENZA, PER LA DURATA COMPLESSIVA DI ANNI 1 (UNO) - LOTTO N. 1 QUARTIERI: S. PAOLO - STANIC - MARCONI - SAN GIROLAMO - FESCA. IMMOBILI: CIMITERO MONUMENTALE DI BARI - CIMITERO DI TORRE A MARE - STADIO SAN NICOLA - PALAFLORIO - EX OSPEDALETTO. AGGIUDICAZIONE ALLA PROGETTO CASA DI SANTORO	€ 178.500,00	

<i>ANNO/ PROVVEDIMENTO</i>	<i>DENOMINAZIONE INTERVENTO</i>	<i>IMPORTO</i>	<i>CLA</i>
2014/11962	LAVORI DI MINUTO MANTENIMENTO DI OPERE E IMPIANTI A CHIAMATA PER LA MANUTENZIONE DEGLI IMMOBILI COMUNALI ADIBITI AD UFFICI ED ALTRI USI DIVERSI DA SCUOLA E RESIDENZA. AGGIUDICAZIONE ALLA "L.F.M. IMPIANTI S.R.L."	€ 238.000,00	PAT
2014/12412	ACCORDO QUADRO DI DURATA ANNUALE LAVORI DI MANUTENZIONE NON PROGRAMMATA DEGLI IMPIANTI TECNOLOGICI A SERVIZIO DEGLI EDIFICI COMUNALI DELLE NOVE CIRCOSCRIZIONI DEL COMUNE DI BARI. AGGIUDICAZIONE ALLA IMPRESATECNOLOGIE AVANZATE S.R.L.S.	€ 140.000,00	PAT
2014/12449	LAVORI DI MANUTENZIONE EDILE DI TIPO ECCEZIONALE NON ORDINARIA PER LA MANUTENZIONE DEGLI IMMOBILI COMUNALI ADIBITI AD UFFICI ED ALTRI USI DIVERSI DA SCUOLA E RESIDENZA, PER LA DURATA COMPLESSIVA DI ANNI 1 (UNO) - LOTTO N. 4 - QUARTIERI: MURAT - SAN NICOLA - IMMOBILI: TEATRO N. PICCINNI - PALAZZO DI CITTA' - STADIO DELLA VITTORIA". AGGIUDICAZIONE DEFINITIVA GEOM. NICOLA TOSCANO -	€ 178.500,00	PAT
2015/00124	ACCORDO QUADRO PER I LAVORI DI MANUTENZIONE DEGLI IMMOBILI COMUNALI ADIBITI AD UFFICI ED ALTRI USI DIVERSI DA SCUOLA E RESIDENZA PER LA DURATA DI UN ANNO LOTTI 1-2-3-4-5 LOTTO N. 2 QUARTIERI: JAPIGIA - TORRE A MARE - MADONNELLA - CARRASSI - SAN PASQUALE - PICONE - POGGIOFRANCO IMMOBILI: EX MANIFATTURA DEI TABACCHI". AGGIUDICAZIONE ALLA DITTA TOSCANO COSTRUZIONI S.R.L.	€ 250.000,00	PAT
2015/00499	ACCORDO QUADRO PER I LAVORI DI MANUTENZIONE DEGLI IMMOBILI COMUNALI ADIBITI AD UFFICI ED ALTRI USI DIVERSI DA SCUOLA E RESIDENZA PER LA DURATA DI UN ANNO LOTTI 1-2-3-4-5 LOTTO N. 5 QUARTIERI: LIBERTÀ - PALESE - S. SPIRITO IMMOBILI CIMITERI DELLE FRAZIONI - PALESTRA EX GIL". AGGIUDICAZIONE ALLA TECNOGEST S.A.S. DEL GEOM. LEONARDO CURCI & C.	€ 250.000,00	PAT
2015/00804	ACCORDO QUADRO PER I LAVORI DI MANUTENZIONE DEGLI IMMOBILI COMUNALI ADIBITI AD UFFICI ED ALTRI USI DIVERSI DA SCUOLA E RESIDENZA PER LA DURATA DI UN ANNO LOTTI 1-2-3-4-5 LOTTO N. 1 QUARTIERI: S. PAOLO - STANIC - MARCONI - SAN GIROLAMO - FESCA IMMOBILI: CIMITERO MONUMENTALE DI BARI - CIMITERO DI TORRE A MARE - STADIO SAN NICOLA - PALAFLORIO" - AGGIUDICAZIONE ALLA MATARRESE COSTRUZIONI SRL	€ 250.000,00	PAT
2015/00891	P.O. FESR 2007 - 2013 ASSE IV° LINEA DI INTERVENTO 4.2 AZIONE 4.2.1. LAVORI DI MANUTENZIONE STRAORDINARIA E RISTRUTTURAZIONE PRESSO L'EX MERCATO COPERTO DI VIA L. DE SAMUELE - CAGNAZZI DA ADIBIRE A BIBLIOTECA DELLA VI^ CIRCOSCRIZIONE - BARI. AGGIUDICAZIONE ALLA EDILPARTI S.R.L.,	€ 215.615,67	PAT
2015/01777	ACCORDO QUADRO PER I LAVORI DI MANUTENZIONE DEGLI IMMOBILI COMUNALI ADIBITI AD UFFICI ED ALTRI USI DIVERSI DA SCUOLA E RESIDENZA PER LA DURATA DI UN ANNO LOTTI 1-2-3-4-5 LOTTO N. 4 QUARTIERI: MURAT - SAN NICOLA - IMMOBILI: TEATRO PICCINNI - PALAZZO DI CITTA' - STADIO DELLA VITTORIA". AGGIUDICAZIONE DEFINITIVA ALLA DITTA GENOVESE COSTRUZIONI SAS	€ 250.000,00	PAT
2015/02400	ACCORDO QUADRO PER I LAVORI DI MANUTENZIONE DEGLI IMMOBILI COMUNALI ADIBITI AD UFFICI ED ALTRI USI DIVERSI DA SCUOLA E RESIDENZA PER LA DURATA DI UN ANNO LOTTI 1-2-3-4-5. LOTTO N. 3 QUARTIERI: CARBONARA - CEGLIE - LOSETO IMMOBILI: MERCATO ORTOFRUTTICOLO - PISCINE COMUNALI - IMPIANTI SPORTIVI MINORI - PALESTRE COMUNALI" AGGIUDICAZIONE ALLA VIRA SRL	€ 250.000,00	PAT
2015/03320	MANUTENZIONE PROGRAMMATA E NON PROGRAMMATA AGLI IMPIANTI DI SOLLEVAMENTO A SERVIZIO DEGLI UFFICI DI PERTINENZA COMUNALE PER LA DURATA DI ANNI TRE. AGGIUDICAZIONE ALLA GIELLE ELEVATORI S.R.L.	€ 800.000,00	PAT

<i>ANNO/ PROVVEDIMENTO</i>	<i>DENOMINAZIONE INTERVENTO</i>	<i>IMPORTO</i>	<i>CLA</i>
2015/05298	ACCORDO QUADRO PER LA MANUTENZIONE STRAORDINARIA AGLI IMPIANTI DI CLIMATIZZAZIONE TIPO SPLIT SYSTEM A SERVIZIO DEGLI EDIFICI DI PERTINENZA COMUNALE. AGGIUDICAZIONE ALLA INNOVATEC S.A.S. DI VINCENZO ERNESTO DI BARI.	€ 150.000,00	PAT
2015/05489	ACCORDO QUADRO PER LA MANUTENZIONE NON PROGRAMMATA DI CANNE FUMARIE, RETI IDRICHE E CENTRALI TERMICHE DEGLI IMMOBILI COMUNALI. AGGIUDICAZIONE DEFINITIVA IN FAVORE DELLA DITTA LUISI GREGORIO & C. S.N.C.	€ 200.000,00	PAT
2015/07413	APPALTO PER LA MANUTENZIONE ORDINARIA NON PROGRAMMATA E PICCOLI INTERVENTI DI MANUTENZIONE STRAORDINARIA OPERE EDILI NELLE SCUOLE DELLA EX IX^ CIRCOSCRIZIONE ATTUALE MUNICIPIO I^ DEL COMUNE DI BARI PER LA DURATA DI MESI 12. AGGIUDICAZIONE ALLA DITTA "TIEFFE COSTRUZIONI S.R.L." - BARI.	€ 57.580,19	PAT
2015/08321	ACCORDO QUADRO DI DURATA ANNUALE PER I LAVORI IN ECONOMIA DI MANUTENZIONE NON ORDINARIA A SERVIZIO DEGLI IMPIANTI TECNOLOGICI DEI BAGNI PUBBLICI PRESENTI NELLA CITTA' DI BARI. AGGIUDICAZIONE ALLA DITTA MANUTENZIONI S.R.L. CON SEDE IN MOLFETTA (BA)	€ 80.000,00	PAT
2015/08891	LAVORI DI DEMOLIZIONE E RICOSTRUZIONE DEI LOCALI UTILIZZATI COME DEPOSITI DELLE ATTREZZATURE DA PESCA E DI RIFACIMENTO DELLA PAVIMENTAZIONE DELL'ATTIGUO TRATTO DI BANCHINA DEL MOLO SAN NICOLA. AGGIUDICAZIONE ALLA DI CIOMMO DEL DOTT. NICOLA DI CIOMMO, VIA GISOTTI N. 20	€ 915.000,00	PAT
2015/09383	MANUTENZIONE STRAORDINARIA DEI LOCALI UTILIZZATI COME DEPOSITI DELLE ATTREZZATURE DA PESCA E DI RIFACIMENTO DELLA PAVIMENTAZIONE DELL'ATTIGUO TRATTO DI BANCHINA DEL MOLO SANT'ANTONIO. AGGIUDICAZIONE ALLA DITTA EDIL.COR. DI MARIO CORTELLINO, VIA UMBERTO 28, TRANI,	€ 375.000,00	PAT
2015/10083	FORNITURA E POSA OPERA DI STRUTTURE PREFABBRICATE PER L'ALLESTIMENTO DI UN'AREA PER TEMPORANEA OSPITALITA' PER FRONTEGGIARE L'EMERGENZA MIGRANTI NELLA CITTA' DI BARI. AGGIUDICAZIONE ALLA DITTA IFA GROUP S.R.L..	€ 1.200.000,00	PAT
2015/11697	ACCORDO QUADRO DEI LAVORI DI MANUTENZIONE STRAORDINARIA AGLI IMPIANTI TECNOLOGICI A SERVIZIO DEI CENTRI SOCIALI DI PERTINENZA COMUNALE. AGGIUDICAZIONE ALLA "AR.PE. TECHNOLOGY S.R.L.",	€ 100.600,00	PAT
2015/13925	CONDUZIONE, MANUTENZIONE ORDINARIA E NON PROGRAMMATA, INCARICO DI TERZO RESPONSABILE DEGLI IMPIANTI DI RISCALDAMENTO E CONDIZIONAMENTO INSTALLATI NEGLI UFFICI DI PERTINENZA COMUNALE PER LA DURATA DI ANNI DUE. AGGIUDICAZIONE ALLA DITTA LM IMPIANTI S.R.L	€ 1.200.000,00	PAT
2015/17179	MANUTENZIONE ORDINARIA NON PROGRAMMATA E PICCOLI INTERVENTI DI MANUTENZIONE STRAORDINARIA OPERE EDILI NELLE SCUOLE DELLA EX V CIRCOSCRIZIONE ATTUALE MUNICIPIO 1 DEL COMUNE DI BARI PER LA DURATA DI MESI 12. AGGIUDICAZIONE ALLA DITTA VITO GUERRA.	€ 121.613,32	PAT
2016/01294	INTERVENTI DI RIFACIMENTO DEL SOLAIO IN VETROCEMENTO, INTONACI AMMALORATI E LUCIDATURA DELLA PAVIMENTAZIONE DEI LOCALI, CORRIDOI ED INTERCAPEDINI PRESSO LA SCUOLA PRIMARIA "CORRIDONI" LARGO S. SABINO N. 1 BARI. - AGGIUDICAZIONE ALLA DITTA EDILIZIA DI CIOMMO DEL DOTT. NICOLA DI CIOMMO	€ 206.000,00	PAT
	ACCORDO QUADRO DI DURATA ANNUALE PER LA MANUTENZIONE NON PROGRAMMATA AGLI IMPIANTI TECNOLOGICI A SERVIZIO DELLE EX NOVE CIRCOSCRIZIONI DEL COMUNE DI BARI. AGGIUDICAZIONE IN FAVORE DELLA DITTA DE BENEDETTO IMPIANTI DI DE BENEDETTO VITO	€ 140.000,00	PAT



<i>ANNO/ PROVVEDIMENTO</i>	<i>DENOMINAZIONE INTERVENTO</i>	<i>IMPORTO</i>	<i>CLA</i>
2016/05136	ACCORDO QUADRO PER I LAVORI DI MANUTENZIONE EDILE DI TIPO ECCEZIONALE NON ORDINARIA DEGLI IMMOBILI COMUNALI ADIBITI AD UFFICI ED ALTRI USI DIVERSI DA SCUOLA E RESIDENZA PER LA DURATA DI ANNI UNO. AGGIUDICAZIONE DEFINITIVA ALLA CARLO RINALDI IMPIANTI S.R.L.	€ 375.000,00	PAT
2016/05138	ACCORDO QUADRO PER I LAVORI DI MANUTENZIONE EDILE DI TIPO ECCEZIONALE NON ORDINARIA DEGLI IMMOBILI COMUNALI ADIBITI AD UFFICI ED ALTRI USI DIVERSI DA SCUOLA E RESIDENZA PER LA DURATA DI ANNI UNO – SUDDIVISO IN SETTE LOTTI. AGGIUDICAZIONE DEFINITIVA ALLA SOCIETÀ D'ATTOLICO PAOLO S.R.L.	€ 300.000,00	PAT
2016/05139	ACCORDO QUADRO PER I LAVORI DI MANUTENZIONE EDILE DI TIPO ECCEZIONALE NON ORDINARIA DEGLI IMMOBILI COMUNALI ADIBITI AD UFFICI ED ALTRI USI DIVERSI DA SCUOLA E RESIDENZA PER LA DURATA DI ANNI UNO – SUDDIVISO IN SETTE LOTTI. AGGIUDICAZIONE DEFINITIVA ALLA SOCIETÀ EDILBAT S.R.L.	€ 300.000,00	PAT
2016/05699	ACCORDO QUADRO PER I LAVORI DI MANUTENZIONE EDILE DI TIPO ECCEZIONALE NON ORDINARIA DEGLI IMMOBILI COMUNALI ADIBITI AD UFFICI ED ALTRI USI DIVERSI DA SCUOLA E RESIDENZA PER LA DURATA DI ANNI UNO – SUDDIVISO IN SETTE LOTTI. AGGIUDICAZIONE LOTTO N. 7 IALLA SOCIETÀ CAMELLA S.R.L.	€ 400.000,00	PAT
2016/05700	ACCORDO QUADRO PER I LAVORI DI MANUTENZIONE EDILE DI TIPO ECCEZIONALE NON ORDINARIA DEGLI IMMOBILI COMUNALI ADIBITI AD UFFICI ED ALTRI USI DIVERSI DA SCUOLA E RESIDENZA PER LA DURATA DI ANNI UNO–SUDDIVISO IN SETTE LOTTI. AGGIUDICAZIONE DEL LOTTO 6 ALLA DITTA EDILIZIA DI CIOMMO DEL DOTT. NICOLA DI CIOMMO -	€ 400.000,00	PAT
2016/05701	ACCORDO QUADRO PER I LAVORI DI MANUTENZIONE EDILE DI TIPO ECCEZIONALE NON ORDINARIA DEGLI IMMOBILI COMUNALI ADIBITI AD UFFICI ED ALTRI USI DIVERSI DA SCUOLA E RESIDENZA PER LA DURATA DI ANNI UNO–SUDDIVISO IN SETTE LOTTI. AGGIUDICAZIONE LOTTO 5 ALLA SOCIETÀ COSTRUZIONI MEMEO S.R.L	€ 300.000,00	PAT
2016/06384	LAVORI DI RIPRISTINO E DI ADEGUAMENTO ALLE NORME DI SICUREZZA E RELATIVA NORMALIZZAZIONE DEGLI IMPIANTI DEL TEATRO COMUNALE NICCOLÒ PICCINNI - 2° STRALCIO, STRALCIO FUNZIONALE A. AGGIUDICAZIONE ALLA EDIL .CO. S.R.L.	€ 5.000.000,00	PAT
2016/06753	REALIZZAZIONE DEL PROGETTO "PORTA FUTURO BARI - FASE 2", OFFICINA DI ORIENTAMENTO, FORMAZIONE E INNOVAZIONE SOCIALE, PRESSO LA EX MANIFATTURA TABACCHI. AGGIUDICAZIONE ALLA "EDIL MERIDIONALE COSTRUZIONI DI BELLIZZI GIOVANNI S.A.S." DI CAPURSO.	€ 4.500.000,00	PAT
2016/08925	LAVORI DI MIGLIORAMENTO FUNZIONALE E STRUMENTALE DEI LABORATORI URBANI PRESSO L'EX MERCATO COPERTO NELL'AUTOSILO DI VIA F. CRISPI. AGGIUDICAZIONE ALLA DITTA CIFARELLI FRANCESCO PAOLO	€ 150.000,00	PAT
2016/09011	LAVORI DI ADEGUAMENTO NORMATIVO PRESSO LA SEDE DEGLI UFFICI DEL MUNICIPIO II DELLA CITTÀ DI BARI UBICATI ALLA STRADELLA DEL CAFFÈ N. 26/A E REALIZZAZIONE DI UN ARCHIVIO SITO AL PIANO INTERRATO E FUNZIONALIZZAZIONE DEGLI UFFICI AL PIANO TERRA. AGGIUDICAZIONE ALLA INDUSTRIE FRACCHIOLLA S.P.A.	€ 230.000,00	PAT
2016/10490	LAVORI DI RIQUALIFICAZIONE FUNZIONALE DELL'IMPIANTO DI CLIMATIZZAZIONE DELL'IMMOBILE "EX STANDA", SEDE DEGLI UFFICI DELLE RIPARTIZIONI TRIBUTI E RAGIONERIA. AGGIUDICAZIONE ALLA LUISI GREGORIO C. SNC.	€ 354.000,00	PAT

<i>ANNO/ PROVVEDIMENTO</i>	<i>DENOMINAZIONE INTERVENTO</i>	<i>IMPORTO</i>	<i>CLA</i>
2016/15919	ACCORDO QUADRO PER L'ESECUZIONE DEGLI INTERVENTI MANUTENTIVI NECESSARI ALL'ATTUAZIONE DEL DVR PRESSO GLI IMMOBILI COMUNALI DIVERSI DA SCUOLA E RESIDENZA. AGGIUDICATO ALLA DITTA DI BARI DOMENICO DEL P.I. GIOVANNI DI BARI, CON SEDE IN MODUGNO ALLA VIA LOMBARDIA N. 39,	€ 99.000,00	PAT
2017/00738	REALIZZAZIONE IMPIANTO DI CONDIZIONAMENTO E ADEGUAMENTO IMPIANTI DELLA SALA MURAT	€ 180.000,00	PAT
2017/00878	RISTRUTTURAZIONE DELL'IMPIANTO TERMICO ED ILLUMINAZIONE DELLA SEDE DELLA POLIZIA MUNICIPALE	€ 900.000,00	PAT
2016/00613	ACCORDO QUADRO MANUTENZIONE STRAORDINARIA IMPIANTI DI CLIMATIZZAZIONE A SPLIT ED IMPIANTI TERMICI E CANNE FUMARIE	€ 600.000,00	PAT
2017/00784	ACCORDO QUADRO BIENNALE IMPIANTI VIDEOSORVEGLIANZA IN STRUTTURE ED EDIFICI COMUNALI (2017-2018)	€ 150.000,00	PAT
2016/00862	INTERVENTO URGENTE PER L'APERTURA SU VIA GARGASOLE DI UN VARCO PEDONALE E DI UN VARCO CARRABILE PER L'ACCESSO A UNA PORZIONE DI AREA DELL'EX CASERMA ROSSANI CON RISANAMENTO STATICO DELLA MURATURA.	€ 110.000,00	PAT
2016/00275	LAVORI DI RIQUALIFICAZIONE DELL'IMMOBILE SITO IN PIAZZA CHIURLIA N. 27, SEDE DELLA RIPARTIZIONE SVILUPPO ECONOMICO - LOTTO 1°.	€ 130.000,00	PAT
2016/15484	SERVIZIO DI PULIZIA ED IGIENE AMBIENTALE DEGLI IMMOBILI SEDI DEGLI UFFICI DEL COMUNE DI BARI PER 36 MESI	€ 4.000.000,00	PAT
2017/00543	ADEGUAMENTO ALLE NORME DI PREVENZIONE INCENDI E INTERVENTI DI EFFICIENTAMENTO ENERGETICO E FUNZIONALE DA EFFETTUARSI SULL'IMMOBILE ADIBITO AD AUTORIMESSA "POLIPARK" SITO IN VIA G. SOLARINO, 5	€ 2.674.796,74	PAT
2017/00052	LAVORI DI ADEGUAMENTO ALLA NORMATIVA DI PREVENZIONE INCENDI E INTERVENTI DI EFFICIENTAMENTO ENERGETICO E FUNZIONALE DELL'AUTORIMESSA "POLIPARK" PIANO INTERRATO VIA SOLARINO	€ 350.000,00	PAT
2016/00784	LAVORI DI ADEGUAMENTO DELLA CENTRALE TERMICA E SOSTITUZIONE FINESTRE E DISPOSITIVI DI APERTURA DELL'IMPIANTO SPORTIVO DI CAPOCASALE A SAN GIROLAMO	€ 99.750,00	PAT
2017/00621	LAVORI DI CONDUZIONE, MANUTENZIONE ORDINARIA E NON PROGRAMMATA, INCARICO DI TERZO RESPONSABILE DEGLI IMPIANTI DI RISCALDAMENTO E CONDIZIONAMENTO INSTALLATI NEGLI UFFICI DI PERTINENZA COMUNALI.	€ 1.156.805,97	PAT

<i>ANNO/ PROVVEDIMENTO</i>	<i>DENOMINAZIONE INTERVENTO</i>	<i>IMPORTO</i>	<i>CLA</i>
2018/00085	PROGETTAZIONE PARTECIPATA DEGLI INTERVENTI NELL'AREA EX CASERMA ROSSANI – 1° STRALCIO: REALIZZAZIONE PARCO URBANO	€ 1.700.000,00	PAT
2017/00111	ACCORDO QUADRO BIENNALE RIQUALIFICAZIONE IMMOBILI COMUNALI CON DESTINAZIONE NON SCOLASTICA (CONTRATTI APERTI) - ANNUALITA' 2017-2018	€ 2.725.000,00	PAT
2018/11405	INTERVENTI FINALIZZATI ALL'ATTUAZIONE DEI DVR DEGLI IMMOBILI COMUNALI	€ 200.000,00	PAT
2018/00888	SISTEMAZIONE AREA REDENTORE AL Q.RE LIBERTA'	€ 1.200.000,00	PAT
2018/00558	SISTEMAZIONE PIAZZA DISFIDA DI BARLETTA	€ 650.000,00	PAT
2018/00169	MANUTENZIONE ORDINARIA E STRAORDINARIA DEGLI IMPIANTI ELEVATORI A SERVIZIO DEGLI EDIFICI DI PERTINENZA COMUNALE CON DESTINAZIONE NON SCOLASTICA 2018-2020	€ 125.000,00	PAT
2018/00937	LAVORI DI ADEGUAMENTO SOTTOVIA GIUSEPPE DE FILIPPO	€ 250.000,00	PAT
2017/00577	ACCORDO QUADRO FORNITURA E POSA IN OPERA PER L'INCREMENTO E MIGLIORAMENTO ARREDO URBANO ED ATTREZZATURE LUDICHE	€ 346.000,00	PAT
2017/00617	SERVIZIO DI CUSTODIA E PULIZIA CONTINUA DEI BAGNI PUBBLICI DI PROPRIETA' COMUNALE DELLA CITTA' DI BARI COMPRESIVO DI ORDINARIA MANUTENZIONE DELLA DUTRATA DI MESI 8, EVENTUALMENTE PROROGABILI DI ULTERIORI 4 MESI	€ 1.350.000,00	PAT
2017/00737	LAVORI DI REALIZZAZIONE DI UN GIUNTO SISMICO E MIGLIORAMENTO SISMICO DEL BLOCCO SERVIZI IGIENICI DELLA SALA MURAT IN BARI	€ 250.000,00	PAT
2017/00738	LAVORI DI REALIZZAZIONE IMPIANTO DI CONDIZIONAMENTO E ADEGUAMENTO IMPIANTI SALA MURAT	€ 180.000,00	PAT
2017/05208	REALIZZAZIONE DEL POLO BIBLIOTECARIO REGIONALE DELLA PUGLIA PRESSO LA EX CASERMA ROSSANI FINANZIATO NELL'AMBITO DELL'APQ BENI E ATTIVITÀ CULTURALI FSC 2007/2013		PAT

<i>ANNO/ PROVVEDIMENTO</i>	<i>DENOMINAZIONE INTERVENTO</i>	<i>IMPORTO</i>	<i>CLA</i>
2018/00500	ACCORDO QUADRO BIENNALE PER I LAVORI DI ADEGUAMENTO NORMATIVO AGLI IMPIANTI ELETTRICI DI SICUREZZA E ANTINCENDIO A SERVIZIO DEGLI UFFICI COMUNALI PRESENTI SUL TERRITORIO	€ 700.000,00	PAT
2017/00876	ACCORDO QUADRO PER L'ESECUZIONE DELLE VERIFICHE DI SICUREZZA SOLAI E CONTROSOFFITTI, VERIFICA DI SICUREZZA STRUTTURALE, VERIFICA DI VULNERABILITÀ SISMICA E COMPILAZIONE DELLE SCHEDE DI SINTESI DI "LIVELLO 1" O DI "LIVELLO 2" DEGLI IMMOBILI ADIBITI A SCUOLA MEDIA, ELEMENTARE, MATERNA E NIDO GESTITI DAL COMUNE DI BARI	€ 1.113.000,00	PAT
2018/00950	TEATRO PICCINNI - III STRALCIO	€ 1.923.000,00	PAT

#### Illuminazione pubblica e videosorveglianza

<i>ANNO/ PROVVEDIMENTO</i>	<i>DENOMINAZIONE INTERVENTO</i>	<i>IMPORTO</i>	<i>CLA</i>
2014/01879	LAVORI DI MANUTENZIONE STRAORDINARIA ALL'IMPIANTO DI ILLUMINAZIONE A SERVIZIO DELL'AREA A VERDE "PARCO 2 GIUGNO" CONFINANTE CON VIA DELLA COSTITUZIONE, VIA DELLA RESISTENZA E VIALE LUIGI STURZO. AGGIUDICAZIONE ALLA "IECI DI CAVONE NICOLA & C. S.N.C."	€ 99.000,00	PIL
2014/10162	LAVORI DI MANUTENZIONE STRAORDINARIA PER IL RIFACIMENTO DI PARTE DEGLI IMPIANTI DI PUBBLICA ILLUMINAZIONE STRADALE INSISTENTI NELLE VIE JACINI, DELLA RESISTENZA, DELLA COSTITUENTE, GIANNONE E AMENDOLA TRATTO DA VIA CAPRUZZI A VIA SCHUMANN DELLA CITTA' DI BARI. AGGIUDICAZIONE ALLA EDILETTERA S.R.L. DI DE NICOLÒ DONATO & FIGLI	€ 510.000,00	PIL
2014/10355	LAVORI DI MANUTENZIONE PER CENTOCINQUANTA GIORNI DEGLI IMPIANTI DI ILLUMINAZIONE STRADALE PUBBLICA DELLA CITTA' DI BARI. AGGIUDICAZIONE ALLA DITTA ELSIS SRL DI ROMA	€ 800.000,00	PIL
2015/00444	LAVORI DI MANUTENZIONE PER SETTANTACINQUE GIORNI DEGLI IMPIANTI DI ILLUMINAZIONE STRADALE PUBBLICA DELLA CITTA' DI BARI. APPROVAZIONE QUADRO ECONOMICO RIMODULATO. AGGIUDICAZIONE IN FAVORE DELLA DITTA ELSIS S.R.L..	€ 250.000,00	PIL
2015/04457	LAVORI DI MANUTENZIONE PER SETTANTACINQUE GIORNI DEGLI IMPIANTI DI ILLUMINAZIONE STRADALE PUBBLICA DELLA CITTA' DI BARI. AGGIUDICAZIONE ALLA SOCIETÀ "ELSYS S.R.L." - ROMA.	€ 250.000,00	PIL
2015/07792	LAVORI DI REALIZZAZIONE DI IMPIANTI DI ILLUMINAZIONE PUBBLICA STRADALE SU STRADA CARBONARA-MODUGNO PARALLELA AL CANALONE ARTIFICIALE LAMASINATA, TRATTO ROTATORIA STRADA DON CICCIO A RACCORDO GIUSEPPE ROSSI - BARI - AGGIUDICAZIONE ALLA SOCIETÀ ADDANTE S.R.L. DI BARI.	€ 65.957,00	PIL
2015/08422	LAVORI DI MANUTENZIONE PER ANNI UNO DEGLI IMPIANTI DI ILLUMINAZIONE STRADALE PUBBLICA DELLA CITTA' DI BARI. AGGIUDICAZIONE DEFINITIVA IN FAVORE DELLA "GIANNELLI IMPIANTI S.R.L."	€ 2.500.000,00	PIL

<i>ANNO/ PROVVEDIMENTO</i>	<i>DENOMINAZIONE INTERVENTO</i>	<i>IMPORTO</i>	<i>CLA</i>
2015/09225	LAVORI DI RICOLLOCAMENTO NUOVI CANDELABRI ORNAMENTALI PER L'ILLUMINAZIONE ARTISTICA SUL LUNGOMARE DI BARI NEL TRATTO VIA U. GIORDANO, P. PINTO, ROTONDA INGRESSO MONUMENTALE FIERA DEL LEVANTE E P. G. STARITA. AGGIUDICAZIONE AL CONSORZIO STABILE ERAGON SCARL, P.IVA N. 10488971002.	€ 650.000,00	PIL
2015/10091	LAVORI DI REALIZZAZIONE DI NUOVO IMPIANTO DI PUBBLICA ILLUMINAZIONE SU STRADA CAGGIANO DA PONTE IN PALESE. AGGIUDICAZIONE ALLA DITTA EDIM S.R.L. DI GRAVINA IN PUGLIA	€ 99.500,00	PIL
2015/12036	LAVORI DI MANUTENZIONE ORDINARIA E STRAORDINARIA DEGLI IMPIANTI DI PUBBLICA ILLUMINAZIONE DELLA CITTA' DI BARI PER UN PERIODO DI ANNI UNO. AGGIUDICAZIONE A GIANNELLI IMPIANTI S.R.L.	€ 2.500.000,00	PIL
2016/02742	LAVORI DI AMPLIAMENTO DELL'IMPIANTO DI VIDEOSORVEGLIANZA URBANO INSTALLATO SUL TERRITORIO DELLA CITTA' DI BARI. AGGIUDICAZIONE DEFINITIVA IN FAVORE DEL R.T.I. ONLICOM S.R.L (CAPOGRUPPO) CON ELETTRO TECNICA TRANESE S.N.C. (MANDANTE).	€ 950.000,00	PIL
2016/07016	LAVORI DI POTENZIAMENTO DELL'IMPIANTO DI PUBBLICA ILLUMINAZIONE E DI VIDEOSORVEGLIANZA A SERVIZIO DI PIAZZA CESARE BATTISTI E DI PIAZZA UMBERTO I. AGGIUDICAZIONE ALLA " AR.FA. TECH S.R.L.".	€ 334.000,00	PIL
2016/15911	LAVORI DI MANUTENZIONE PER GIORNI 105 (CENTOCINQUE) DEGLI IMPIANTI DI ILLUMINAZIONE STRADALE PUBBLICA DELLA CITTÀ DI BARI AGGIUDICAZIONE ALLA SOCIETÀ MAGGI MICHELE S.R.L.	€ 230.000,00	PIL
2015/00992	LAVORI DI REALIZZAZIONE DELLA ILLUMINAZIONE PUBBLICA STRADALE SU VIALE EUROPA (EX PROV. N. 75 SAN PAOLO-AEREOPORTO), VIA LUISI, SULLA ROTATORIA IN INCROCIO TRA VIALE EUROPA E VIA GABRIELE D'ANNUNZIO E SULLA ROTATORIA IN INCROCIO TRA IL BIVIO SS 16 E VIA GABRIELE D'ANNUNZIO	€ 204.000,00	PIL
2016/00482	REALIZZAZIONE DI UN SISTEMA DI VIDEOSORVEGLIANZA, NEL TERRITORIO COMUNALE DELLA CITTÀ DI BARI, PER IL CONTROLLO DELLO SCARICO ABUSIVO DI RIFIUTI.	€ 187.221,12	PIL
2015/01001	LAVORI DI MANUTENZIONE STRAORDINARIA E RIFACIMENTO DEGLI IMPIANTI DI ILLUMINAZIONE PUBBLICA STRADALE NEL CENTRO ABITATO DI CARBONARA IN VARIE VIE	€ 410.000,00	PIL
2017/03094	LAVORI DI REALIZZAZIONE DEL NUOVO IMPIANTO DI ILLUMINAZIONE STRADALE PUBBLICA A SERVIZIO DELLA STRADA COMUNALE TRESCA A SUD DELLO STADIO SAN NICOLA. AGGIUDICAZIONE IN FAVORE DELLA DITTA DICATALDO SABINO	€ 250.000,00	PIL
2017/07817	LAVORI DI MANUTENZIONE STRAORDINARIA E RIFACIMENTO DEGLI IMPIANTI DI ILLUMINAZIONE PUBBLICA STRADALE NEL CENTRO ABITATO DI CARBONARA DI BARI IN DIVERSE VIE AGGIUDICAZIONE ALLA SOCIETÀ MAGAZZILE ROCCO ANTONIO S.R.L.	€ 410.000,00	PIL
2017/10088	- LAVORI DI MANUTENZIONE PER ANNI UNO DEGLI IMPIANTI DI ILLUMINAZIONE STRADALE PUBBLICA DELLA CITTÀ DI BARI. AGGIUDICAZIONE ALLA LORUSSO IMPIANTI S.R.L. DI CONVERSANO (BA).		PIL

<i>ANNO/ PROVVEDIMENTO</i>	<i>DENOMINAZIONE INTERVENTO</i>	<i>IMPORTO</i>	<i>CLA</i>
2018/03530	"LAVORI DI COSTRUZIONE NUOVO IMPIANTO DI ILLUMINAZIONE PUBBLICA IN VIA SAN GIORGIO MARTIRE – BARI". AGGIUDICAZIONE ALLA INNOVAZIONE & TECNOLOGIE S.R.L. DI SAN PIETRO AL TANAGRO (SA).	€ 54.000,00	PIL
2018/04054	LAVORI DI REALIZZAZIONE DEL NUOVO IMPIANTO DI PUBBLICA ILLUMINAZIONE A SERVIZIO DELLA STRADA VICINALE TORRE DEI CANI AGGIUDICAZIONE ALLA DITTA LORUSSO IMPIANTI S.R.L	€ 74.000,00	PIL
2018/04920	"LAVORI DI REALIZZAZIONE IMPIANTO DI PUBBLICA ILLUMINAZIONE PRESSO LAMA SAN GIORGIO – BARI -" AGGIUDICAZIONE ALLA TES IMPIANTI S.R.L. DI GRAVINA IN PUGLIA (BA)	€ 95.000,00	PIL
2018/05540	LAVORI DI REALIZZAZIONE DI IMPIANTO DI PUBBLICA ILLUMINAZIONE DEL SOTTOVIA QUINTINO SELLA. AGGIUDICAZIONE ALLA SOCIETÀ EDIM SRL DI GRAVINA DI PUGLIA.	€ 96.970,00	PIL
2018/06055	"LAVORI DI REALIZZAZIONE IMPIANTO DI PUBBLICA ILLUMINAZIONE VIALE G. PRIOLO - PALESE E CORSO UMBERTO I - SANTO SPIRITO" AGGIUDICAZIONE ALLA ELETTROMECCANICA 2 P S.N.C. DI MICHELE PETROSINO E MATTEO POLISENO DI MODUGNO (BA)	€ 258.228,45	PIL
2018/07373	LAVORI DI COSTRUZIONE NUOVO IMPIANTO DI ILLUMINAZIONE PUBBLICA IN STRADA SANT'ANNA LOCALITÀ SAN GIORGIO MUNICIPIO I – AGGIUDICAZIONE ALLA TEKNO ENGINEERING S.R.L	€ 50.000,00	PIL
2018/09832	LAVORI DI REALIZZAZIONE IMPIANTO DI PUBBLICA ILLUMINAZIONE PRESSO STRADA DELLA MARINA AGGIUDICAZIONE ALLA SOCIETÀ GIANNELLI IMPIANTI S.R.L.	€ 98.000,00	PIL
2018/15014	RIPARAZIONE E ADEGUAMENTO IMPIANTI DI VIDEOSORVEGLIANZA - 2^ANNUALITA'	€ 900.000,00	PIL
2018/14135	REALIZZAZIONE IMPIANTO PUBBLICA ILLUMINAZIONE VIA CONCILIO VATICANO II, PIAZZETTA DEI PAPI, VIALE DE LAURENTIIS E VIALE KENNEDY	€ 520.000,00	PIL

#### Interventi sul territorio

<i>ANNO/ PROVVEDIMENTO</i>	<i>DENOMINAZIONE INTERVENTO</i>	<i>IMPORTO</i>	<i>CLA</i>
2016/00181	APPALTO INTEGRATO PER INTERVENTI DI MITIGAZIONE DELLA PERICOLOSITA' IDRAULICA DA ESEGUIRE LUNGO L'ALVEO DEL CANALE VALENZANO PER IL RIPRISTINO DELLA SUA FUNZIONALITA' IDRAULICA NEL TRATTO COMPRESO TRA VIA AMENDOLA E LA FERROVIA BARI – LOCOROTONDO AGGIUDICAZIONE ALL'A.T.I. CAPOGRUPPO GIUSTINIANA S.R.L. CON SEDE IN GAVI (AL) ASSOCIATA CON DE PALO GROUP SRL	€ 3.000.000,00	QUA

<i>ANNO/ PROVVEDIMENTO</i>	<i>DENOMINAZIONE INTERVENTO</i>	<i>IMPORTO</i>	<i>CLA</i>
2018/10396	REALIZZAZIONE DI OPERA PER LA MITIGAZIONE DELLA PERICOLOSITA' IDRAULICA DELLE AREE DI LOTTIZZAZIONE DEL COMPARTO S. ANNA MAGLIE 21 E 22. AGGIUDICAZIONE ALL'ATTI CONSORZIO STABILE COSTRUENDO (CAPOGRUPPO)- PYPE LYNE S.R.L. (MANDANTE)	€ 4.700.000,00	QUA

Patrimonio scolastico

<i>ANNO/ PROVVEDIMENTO</i>	<i>DENOMINAZIONE INTERVENTO</i>	<i>IMPORTO</i>	<i>CLA</i>
2014/02045	ACCORDO QUADRO DI DURATA ANNUALE MANUTENZIONE STRAORDINARIA NON PROGRAMMATA AGLI IMPIANTI TECNOLOGICI A SERVIZIO DELLE SCUOLE MATERNE, ELEMENTARI E MEDIE DI PERTINENZA COMUNALE. AGGIUDICAZIONE ALLA DITTA GELAO IMPIANTI SRL	€ 300.000,00	SGE
2014/02651	MANUTENZIONE ORDINARIA NON PROGRAMMATA E PICCOLI INTERVENTI DI MANUTENZIONE STRAORDINARIA OPERE EDILI NELLE SCUOLE DELLA EX III^ CIRCOSCRIZIONE DEL COMUNE DI BARI PER LA DURATA DI OTTO MESI AGGIUDICAZIONE ALLA DITTA PUNTO EDILIZIA SRL DI BITONTO (BA)	€ 118.049,10	SGE
2014/03303	LAVORI DI MANUTENZIONE STRAORDINARIA AGLI IMPIANTI DI VIDEOCITOFONI E CANCELLI AUTOMATIZZATI PRESSO LE SCUOLE DI PERTINENZA COMUNALE. AGGIUDICAZIONE ALLA "MIC.A. S.R.L."	€ 60.000,00	SGE
2014/05702	ACCORDO QUADRO DI DURATA ANNUALE PER LAVORI DI MANUTENZIONE NECESSARI ALL'ADEGUAMENTO DEGLI IMMOBILI ADIBITI A SCUOLA MEDIA, ELEMENTARE E MATERNA GESTITI DAL COMUNE DI BARI AL FINE DEL CONSEGUIMENTO DELL'AGIBILITA' DEGLI STESSI - LOTTO 3. AGGIUDICAZIONE ALLA DITTA GICA COSTRUZIONI DEL GEOM. GIUSEPPE CATAPANO,	€ 250.000,00	SGE
2014/10290	ACCORDO QUADRO DI DURATA ANNUALE PER LAVORI DI MANUTENZIONE NECESSARI ALL'ADEGUAMENTO DEGLI IMMOBILI ADIBITI A SCUOLA MEDIA, ELEMENTARE E MATERNA GESTITI DAL COMUNE DI BARI AL FINE DEL CONSEGUIMENTO DELL'AGIBILITA' DEGLI STESSI - LOTTO 1. AGGIUDICAZIONE ALLA MI.RO COSTRUZIONI,	€ 350.000,00	SGE
2014/10291	ACCORDO QUADRO DI DURATA ANNUALE PER LAVORI DI MANUTENZIONE NECESSARI ALL'ADEGUAMENTO DEGLI IMMOBILI ADIBITI A SCUOLA MEDIA, ELEMENTARE E MATERNA GESTITI DAL COMUNE DI BARI AL FINE DEL CONSEGUIMENTO DELL'AGIBILITA' DEGLI STESSI - LOTTO 2. AGGIUDICAZIONE ALLA LUISI GREGORIO & C. S.N.C.,	€ 300.000,00	SGE
2014/10501	PROGETTO FERRHOTEL LAVORI DI RISTRUTTURAZIONE E RIFUNZIONALIZZAZIONE DELL'EX SCUOLA MEDIA AZZARITA. AGGIUDICAZIONE ALLA DITTA N.E.C. S.R.L.,	€ 2.100.000,00	SGE
2014/11902	ACCORDO QUADRO DI DURATA ANNUALE PER INTERVENTI DI MANUTENZIONE EDILE DI TIPO ECCEZIONALE NON ORDINARIA AGLI IMMOBILI ADIBITI A SCUOLA MEDIA, ELEMENTARE, MATERNA E NIDO GESTITI DAL COMUNE DI BARI LOTTO 3 AGGIUDICATO A ICR IMPIANTI E COSTRUZIONI SRL, VIA GAUDENZIO FANTOLI 14, ROMA	€ 150.000,00	SGE
2014/13725	LAVORI DI MANUTENZIONE ORDINARIA NON PROGRAMMATA E PICCOLI INTERVENTI DI MANUTENZIONE STRAORDINARIA OPERE EDILI NELLE SCUOLE DELLA VI CIRCOSCRIZIONE DEL COMUNE DI BARI PER LA DURATA DI 8 MESI. APPROVAZIONE ATTI DI GARA E AGGIUDICAZIONE ALLA CAPORALE S.R.L.		SGE

<i>ANNO/ PROVVEDIMENTO</i>	<i>DENOMINAZIONE INTERVENTO</i>	<i>IMPORTO</i>	<i>CLA</i>
2015/06134	ACCORDO QUADRO DI DURATA ANNUALE PER INTERVENTI DI MANUTENZIONE EDILE DI TIPO ECCEZIONALE NON ORDINARIA NECESSARI ALL'ADEGUAMENTO ED ALL'ELIMINAZIONE DEGLI INCONVENIENTI TECNICI DELLE PARTI NON STRUTTURALI DEGLI IMMOBILI ADIBITI A SCUOLE MEDIE, ELEMENTARI, MATERNE ED ASILI NIDO - LOTTO 4 ASILI NIDO. AGGIUDICAZIONE ALLA DITTA ALTAMURA ONOFRIO & FIGLI SNC DI RAGUSEO C.	€ 58.000,00	SGE
2015/06505	APPALTO PER MANUTENZIONE ORDINARIA NON PROGRAMMATA E PICCOLI INTERVENTI DI MANUTENZIONE STRAORDINARIA OPERE EDILI NELLE SCUOLE DELLA EX III^ CIRCOSCRIZIONE ATTUALE MUNICIPIO II^ DEL COMUNE DI BARI PER LA DURATA DI MESI 12. AGGIUDICAZIONE ALLA "EREDI RUGGIERI DI G. RUGGIERI E C. S.N.C."	€ 146.429,95	SGE
2015/06506	INTERVENTO URGENTE FINALIZZATO ALLA PREVENZIONE E RIDUZIONE DEL RISCHIO CONNESSO ALLA VULNERABILITA' DEGLI ELEMENTI ANCHE NON STRUTTURALI PRESSO L'ISTITUTO SCOLASTICO BALILLA. AGGIUDICAZIONE ALLA SOCIETA' "DENTICO S.R.L."	€ 71.610,00	SGE
2015/06508	QUADRO DI DURATA ANNUALE PER LAVORI IN ECONOMIA DI MANUTENZIONE STRAORDINARIA AGLI IMPIANTI ANTINCENDIO A SERVIZIO DELLE SCUOLE DI PERTINENZA COMUNALE. AGGIUDICAZIONE ALLA GELAO IMPIANTI S.R.L.	€ 100.000,00	SGE
2015/07190	MANUTENZIONE ORDINARIA NON PROGRAMMATA E PICCOLI INTERVENTI DI MANUTENZIONE STRAORDINARIA OPERE EDILI NELLE SCUOLE DELLA EX VII^ CIRCOSCRIZIONE ATTUALE MUNICIPIO I^ DEL COMUNE DI BARI PER LA DURATA DI 12 MESI -AGGIUDICAZIONE ALLA DITTA TIEFFE COSTRUZIONI SRL	€ 42.932,75	SGE
2015/08092	RICOSTRUZIONE ED AMPLIAMENTO DELLA SCUOLA MATERNA 2 SEZIONI DENOMINATA MACCHIE A BARI PALESE. AGGIUDICAZIONE IN FAVORE DELLA DITTA DACRI S.R.L.	€ 900.000,00	SGE
2015/08495	INTERVENTI DI RIDISTRIBUZIONE E REALIZZAZIONE DI NUOVI SPAZI INTERNI DA ESEGUIRE PRESSO L'EDIFICIO SCOLASTICO "E. DUSE" IN VIA SAN GIROLAMO N. 38 - BARI. AGGIUDICAZIONE ALLA SOCIETA' "VALERIO IMPIANTI S.N.C."	€ 98.500,00	SGE
2015/08496	INTERVENTO URGENTE FINALIZZATO ALLA PREVENZIONE E RIDUZIONE DEL RISCHIO CONNESSO ALLA VULNERABILITA' DEGLI ELEMENTI ANCHE NON STRUTTURALI PRESSO LA SCUOLA ELEMENTARE G. TAURO 17 C. D. POGGIOFRANCO VIA G. TAURO N. 2 - BARI. AGGIUDICAZIONE ALLA DITTA "RIZZO SALVATORE"	€ 128.240,00	SGE
2015/09171	INTERVENTO PER L'ADEGUAMENTO A SEZIONE D'INFANZIA DEGLI SPAZI INDIVIDUATI PRESSO LA SCUOLA "C. COLLODI" IN VIA BRIGATA REGINA E PER L'ADEGUAMENTO DEI LOCALI MENSA E SEZIONI PRIMAVERA PRESSO LA SCUOLA "C. PERONE - II PADIGLIONE" IN VIA NAPOLI NEL QUARTIERE LIBERTA' DEL COMUNE DI BARI. AGGIUDICAZIONE ALLA SOCIETA' "EREDI RUGGIERI S.N.C. DEL GEOM. GIANFRANCO RUGGIERI & C."	€ 61.000,00	SGE
2015/12636	MANUTENZIONE ORDINARIA NON PROGRAMMATA E PICCOLI INTERVENTI DI MANUTENZIONE STRAORDINARIA OPERE EDILI NELLE SCUOLE DELLA EX I CIRCOSCRIZIONE ATTUALE MUNICIPIO 5 DEL COMUNE DI BARI PER LA DURATA DI MESI 12 - AGGIUDICAZIONE ALLA EDILIZIA BALDUCCI SNC	€ 101.195,41	SGE
2015/13117	LAVORI DI INTERVENTO URGENTE FINALIZZATO ALLA PREVENZIONE DEL RISCHIO PRESSO LA SCUOLA PRIMARIA PETRIGNANI IN PIAZZA ROMITA 6, BARI. AGGIUDICAZIONE ALLA DITTA GEOM. SALVATORE FERRULLI DI ALTAMURA (BA).	€ 57.940,00	SGE



<i>ANNO/ PROVVEDIMENTO</i>	<i>DENOMINAZIONE INTERVENTO</i>	<i>IMPORTO</i>	<i>CLA</i>
2015/13430	LAVORI DI RIFACIMENTO DEL MANTO DI COPERTURA IN TEGOLE DI LATERIZIO E PROSPETTI ESTERNI DELLA SCUOLA SAN NICOLA. AGGIUDICAZIONE DEFINITIVA ALLA DITTA "EDIL.COR. DI MARIO CORTELLINO.	€ 80.000,00	SGE
2015/15560	INTERVENTO URGENTE FINALIZZATO ALLA PREVENZIONE E RIDUZIONE DEL RISCHIO CONNESSO ALLA VULNERABILITÀ DEGLI ELEMENTI ANCHE NON STRUTTURALI PRESSO LA SCUOLA ELEMENTARE EX 22° C.D. SAN GIROLAMO. AGGIUDICAZIONE IN FAVORE DELLA DITTA S.A.G.I. S.R.L..	€ 160.790,00	SGE
2016/00149	ACCORDO QUADRO PER LAVORI DI MANUTENZIONE NON PROGRAMMATA A CHIAMATA E PRONTO INTERVENTO AGLI IMPIANTI TECNOLOGICI A SERVIZIO DELLE SCUOLE MEDIE, ELEMENTARI, MATERNE ED ASILI NIDO PRESENTI SUL TERRITORIO COMUNALE. AGGIUDICAZIONE ALLA DITTA I.T.E.M. S.R.L. DI SAVIANO (NA).	€ 610.000,00	SGE
2016/00883	LAVORI DI "INTERVENTO URGENTE FINALIZZATO ALLA PREVENZIONE E RIDUZIONE DEL RISCHIO CONNESSO ALLA VULNERABILITÀ DEGLI ELEMENTI ANCHE NON STRUTTURALI PRESSO LA SCUOLA MEDIA MELO DA BARI, UBICATA IN BARI ALLA VIA TURITTO N.13". AGGIUDICAZIONE ALLA DE CICCO S.A.S. DEL P.I. ROBERTO DE CICCO DI BARI.	€ 63.790,00	SGE
2016/00885	INTERVENTO DI RISTRUTTURAZIONE FACCIAE DELLA SCUOLA MEDIA "U. FRACCACRETA" SITA AL QUARTIERE BARI-PALESE ALLA VIA G. VOLPE N. 16. AGGIUDICAZIONE AELLA SOCIETÀ "I.T.E.M. S.R.L."	€ 250.000,00	SGE
2016/00886	LAVORI OCCORRENTI ALL'ADEGUAMENTO ALLE NORME IGIENICO-SANITARIE E DI SICUREZZA DELL'EDIFICIO SCOLASTICO "C. COLLODI" SITO IN BARI NEL QUARTIERE LIBERTÀ. AGGIUDICAZIONE ALLA SOCIETÀ "PRODON IMPIANTI TECNOLOGICI S.R.L."	€ 250.000,00	SGE
2016/00887	LAVORI DI TINTEGGIATURA DEI PROSPETTI PRINCIPALI DELLA SCUOLA "BALILLA" SITA IN BARI IN LARGO CARABELLESE, 1 AGGIUDICAZIONE IN FAVORE DELLA SOCIETÀ COOPERATIVA "LA ROCCA".	€ 250.000,00	SGE
2016/00888	APPALTO PER L'ABBATTIMENTO DELLE BARRIERE ARCHITETTONICHE E PER L'ADEGUAMENTO ALLE NORME IGIENICO-SANITARIE E DI SICUREZZA DELL'EDIFICIO SCOLASTICO "G. MARCONI" SITO IN BARI NEL QUARTIERE MARCONI "SAN CATALDO ALLA VIA DEL FARO 8, PLESSO DELL'ISTITUTO COMPRENSIVO "SAN G. BOSCO - MELO DA BARI" . AGGIUDICAZIONE ALL'ATI "GESUALDI S.R.L." - "ADRIASCENSORI".	€ 250.000,00	SGE
2016/00889	LAVORI DI "INTERVENTO URGENTE FINALIZZATO ALLA PREVENZIONE E RIDUZIONE DEL RISCHIO CONNESSO ALLA VULNERABILITÀ DEGLI ELEMENTI ANCHE NON STRUTTURALI PRESSO L'ISTITUTO SCOLASTICO 19 C.D. "CEP 4" IN VIA CANDURA N. 24". AGGIUDICAZIONE ALLA S.A.G.I. S.R.L. DI BARI.	€ 63.790,00	SGE
	ADEGUAMENTO ALLA SICUREZZA ANTINCENDIO, ADEGUAMENTO ALLE NORME IGIENICO SANITARE E L'ABBATTIMENTO DELLE BARRIERE ARCHITETTONICHE PRESSO LA SCUOLA PRINCIPESSA DI PIEMONTE SITA IN BARI ALLA VIA G. BOVIO N. 43. AGGIUDICAZIONE ALLA DITTA TOSCANO COSTRUZIONI S.R.L..	€ 250.000,00	SGE
2016/00993	LAVORI DI ADEGUAMENTO AD ASILO NIDO DEL PLESSO SCOLASTICO SCUOLA D'INFANZIA "MONTESSORI" IN VIA V. VENETO NEL QUARTIERE CEGLIE - CARBONARA. AGGIUDICAZIONE ALLA DITTA GEOM.LUIGI MIOLLA.	€ 500.000,00	SGE

<i>ANNO/ PROVVEDIMENTO</i>	<i>DENOMINAZIONE INTERVENTO</i>	<i>IMPORTO</i>	<i>CLA</i>
2016/01109	LAVORI DI ADEGUAMENTO AD ASILO NIDO DEL PLESSO SCOLASTICO D'INFANZIA SITO IN VIA COSTA AL QUARTIERE S. GIROLAMO. AGGIUDICAZIONE ALLA APULIA COSTRUZIONI GENERALI S.R.L. DI BARI	€ 290.000,00	SGE
2016/01110	SOSTITUZIONE DELLA PAVIMENTAZIONE IN VINIL AMIANTO PRESSO LA SCUOLA "VITO DE FANO" SITA IN BARI ALLA VIA DON C. GNOCCHI. - AGGIUDICAZIONE ALLA DITTA INTRA COSTRUZIONI S.R.L.	€ 370.000,00	SGE
2016/01614	ACCORDO QUADRO PER LAVORI DI MESSA IN SICUREZZA, CONFEZIONAMENTO, TRASPORTO, SMALTIMENTO DEL CEMENTO AMIANTO TIPO ETERNIT, RINVENUTO PRESSO LE SCUOLE COMUNALI CON L'APPLICAZIONE DI NUOVO MATERIALE IN SOSTITUZIONE DELL'AMIANTO RIMOSSO (OLTRE AD EVENTUALI ANALISI SU MATERIALI IN CUI SI PRESUME LA PRESENZA DI AMIANTO). AGGIUDICAZIONE ALLA A.T.R. S.R.L. DI ACERRA (NA).	€ 150.000,00	SGE
2016/02555	ACCORDO QUADRO DI DURATA ANNUALE PER INTERVENTI EDILI DI TIPO ECCEZIONALE NECESSARI ALL'ADEGUAMENTO ED ALL'ELIMINAZIONE DEGLI INCONVENIENTI TECNICI DELLE PARTI NON STRUTTURALI DEGLI IMMOBILI ADIBITI A SCUOLE MEDIE, ELEMENTARI, MATERNE, ASILI NIDO E SEZIONI PRIMAVERA GESTITI DAL COMUNE DI BARI AL FINE DEL CONSEGUIMENTO DELL'AGIBILITA' DEGLI STESSI - LOTTO N. 1. AGGIUDICAZIONE ALLA DITTA "EDILGEST S.R.L." -	€ 755.000,00	SGE
2016/02967	ACCORDO QUADRO DI DURATA ANNUALE PER INTERVENTI EDILI DI TIPO ECCEZIONALE NECESSARI ALL'ADEGUAMENTO ED ALL'ELIMINAZIONE DEGLI INCONVENIENTI TECNICI DELLE PARTI NON STRUTTURALI DEGLI IMMOBILI ADIBITI A SCUOLE MEDIE, ELEMENTARI, MATERNE, ASILI NIDO E SEZIONI PRIMAVERA GESTITI DAL COMUNE DI BARI AL FINE DEL CONSEGUIMENTO DELL'AGIBILITA' DEGLI STESSI - LOTTO N. 4. AGGIUDICAZIONE ALLA "DE BENEDITTIS PIETRO S.R.L." CON SEDE IN TRINITAPOLI (BT)	€ 355.000,00	SGE
2016/03189	ACCORDO QUADRO DI DURATA ANNUALE PER INTERVENTI EDILI DI TIPO ECCEZIONALE NECESSARI ALL'ADEGUAMENTO ED ALL'ELIMINAZIONE DEGLI INCONVENIENTI TECNICI DELLE PARTI NON STRUTTURALI DEGLI IMMOBILI ADIBITI A SCUOLE MEDIE, ELEMENTARI, MATERNE, ASILI NIDO E SEZIONI PRIMAVERA GESTITI DAL COMUNE DI BARI AL FINE DEL CONSEGUIMENTO DELL'AGIBILITA' DEGLI STESSI - LOTTO N. 3. AGGIUDICAZIONE ALLA "DI GREGORIO S.N.C. DI GREGORIO VALERIO E C." CON SEDE IN TRANI.	€ 555.000,00	SGE
2016/03190	ACCORDO QUADRO DI DURATA ANNUALE PER INTERVENTI EDILI DI TIPO ECCEZIONALE NECESSARI ALL'ADEGUAMENTO ED ALL'ELIMINAZIONE DEGLI INCONVENIENTI TECNICI DELLE PARTI NON STRUTTURALI DEGLI IMMOBILI ADIBITI A SCUOLE MEDIE, ELEMENTARI, MATERNE, ASILI NIDO E SEZIONI PRIMAVERA GESTITI DAL COMUNE DI BARI AL FINE DEL CONSEGUIMENTO DELL'AGIBILITA' DEGLI STESSI - AGGIUDICAZIONE ALLA "DIDACO S.R.L." CON SEDE IN ANDRIA.	€ 655.000,00	SGE
2016/05062	ACCORDO QUADRO PER I LAVORI DI MANUTENZIONE EDILE DI TIPO ECCEZIONALE NON ORDINARIA DEGLI IMMOBILI COMUNALI ADIBITI AD UFFICI ED ALTRI USI DIVERSI DA SCUOLA E RESIDENZA PER LA DURATA DI ANNI UNO SUDDIVISO IN SETTE LOTTI. AGGIUDICAZIONE DEL LOTTO 2 ALLA SOCIETÀ EREDI RUGGIERI DI G. RUGGIERI & C. S.N.C.	€ 300.000,00	SGE
2016/07396	INTERVENTI URGENTI SUL PATRIMONIO SCOLASTICO FINALIZZATI ALLA MESSA IN SICUREZZA DELLA SCUOLA EX 15° C.D. PRINCIPESSA DI PIEMONTE UBICATA IN BARI ALLA VIA RAVANAS 1 - SCUOLA D'INFANZIA E PRIMARIA RENATO MORO. AGGIUDICAZIONE ALLA "GELAO IMPIANTI S.R.L." DI TRIGGIANO.	€ 76.810,00	SGE

<i>ANNO/ PROVVEDIMENTO</i>	<i>DENOMINAZIONE INTERVENTO</i>	<i>IMPORTO</i>	<i>CLA</i>
2016/08650	LAVORI DI ADEGUAMENTO DI UN'ALA DELL'EDIFICIO SCOLASTICO "A. DIAZ" IN CARBONARA PER IL TRASFERIMENTO DELLA SEDE DEGLI UFFICI DEL IV MUNICIPIO CARBONARA-CEGLIE-LOSETO. AGGIUDICAZIONE ALLA RTI IDROTERMICA MERIDIONALE DI MASTANDREA LUIGI E E.S.A. ELECOMP SERVIZI ASCENSORI S.R.L.	€ 298.000,00	SGE
2017/00183	ACCORDO QUADRO BIENNALE PER INTERVENTI DI MANUTENZIONE EDILE ED IMPIANTISTICA DI TIPO ECCEZIONALE NON PROGRAMMATA E A CHIAMATA AGLI IMMOBILI ADIBITI A SCUOLA MEDIA, ELEMENTARE, MATERNA E NIDO GESTITI DAL COMUNE DI BARI – 5 LOTTI DELL'IMPORTO MASSIMO STIMATO COMPLESSIVO DI € 6.140.000,00 CUP J94H17000090005	€ 6.140.000,00	SGE
2017/03437	ACCORDO QUADRO DI DURATA ANNUALE PER LAVORI DI MANUTENZIONE DEI LASTRICI SOLARI DEGLI IMMOBILI ADIBITI A SCUOLA MEDIE, ELEMENTARI, MATERNE ED ASILI NIDO GESTITE DAL COMUNE DI BARI AGGIUDICAZIONE ALLA SOCIETÀ AR.PE TECHNOLOGY CON SEDE IN BARI	€ 320.000,00	SGE
2017/13388	LAVORI DI SOSTITUZIONE NUOVI INFISSI PRESSO LA SCUOLA MEDIA "MICHELANGELO" VIA N. STRAZIOTA, 1 - BARI. AGGIUDICAZIONE ALLA DITTA EDILMAT S.R.L.	€ 82.000,00	SGE
2017/00225	REALIZZAZIONE DI UNA PALESTRA CON RELATIVI SERVIZI PRESSO IL CIRCOLO DIDATTICO CEP1 SCUOLA ELEMENTARE E MATERNA CIRIELLI A BARI Q.RE SAN PAOLO	€ 770.000,00	SGE
2017/00611	REALIZZAZIONE DI UNA PALESTRA PRESSO LA SCUOLA MEDIA "G.GALILEI"	€ 1.300.000,00	SGE
2017/00224	REALIZZAZIONE DI UNA PALESTRA PRESSO LA SCUOLA MEDIA "RITA MONTALCINI" SITA AL Q.RE BARI-TORRE A MARE	€ 600.000,00	SGE
2017/00854	INSTALLAZIONE IMPIANTI ANTIINTRUSIONE NELLE SCUOLE DI PERTINENZA COMUNALE	€ 150.000,00	SGE
2018/02549	ADEGUAMENTO SISMICO DEGLI EDIFICI SCOLASTICI SCUOLA MEDIA "MODUGNO" IN VIA FURNARI N. 2 E SCUOLA MATERNA "G. MAZZINI" IN PIAZZETTA FRATI CAPPUCCINI"(LOTTO 1) - AGGIUDICAZIONE ALLA DENI S.R.L.	€ 180.000,00	SGE
2018/05440	LAVORI PER LA REALIZZAZIONE DI UNA PALESTRA CON RELATIVI SERVIZI PRESSO IL CIRCOLO DIDATTICO CEP 1 AL QUARTIERE SAN PAOLO. AGGIUDICAZIONE ALLA SOCIETÀ I.CO.EL S.R.L. DI LECCE.	€ 770.000,00	SGE
2017/11237	ACCORDO QUADRO PER INTERVENTI DI RIQUALIFICAZIONE E ADEGUAMENTO DELLE SCUOLE DEL TERRITORIO DEL MUNICIPIO I 2017-2018	€ 1.050.000,00	SGE
2017/11237	ACCORDO QUADRO PER INTERVENTI DI RIQUALIFICAZIONE E ADEGUAMENTO DELLE SCUOLE DEL TERRITORIO DEL MUNICIPIO II 2017-2018		SGE

<i>ANNO/ PROVVEDIMENTO</i>	<i>DENOMINAZIONE INTERVENTO</i>	<i>IMPORTO</i>	<i>CLA</i>
2017/11237	ACCORDO QUADRO PER INTERVENTI DI RIQUALIFICAZIONE E ADEGUAMENTO DELLE SCUOLE DEL TERRITORIO DEL MUNICIPIO III 2017-2018	€ 600.000,00	SGE
2017/11237	ACCORDO QUADRO PER INTERVENTI DI RIQUALIFICAZIONE E ADEGUAMENTO DELLE SCUOLE DEL TERRITORIO DEL MUNICIPIO IV 2017-2018	€ 310.000,00	SGE
2017/11237	ACCORDO QUADRO PER INTERVENTI DI RIQUALIFICAZIONE E ADEGUAMENTO DELLE SCUOLE DEL TERRITORIO DEL MUNICIPIO V 2017-2018	€ 310.000,00	SGE

#### Impianti sportivi

<i>ANNO/ PROVVEDIMENTO</i>	<i>DENOMINAZIONE INTERVENTO</i>	<i>IMPORTO</i>	<i>CLA</i>
2014/17458	LAVORI STRAORDINARI E DI MESSA IN SICUREZZA DEL CAMPETTO POLIVALENTE DELLA SCUOLA S. F. NERI. AGGIUDICAZIONE IN FAVORE DELLA DITTA S. & G. SERVICE S.R.L.	€ 91.000,00	SPO
2015/01742	P.O.I. ENERGIE RINNOVABILI E RISPARMIO ENERGETICO 2007 – 2013 LAVORI DI EFFICIENTAMENTO ENERGETICO DELLO STADIO DEL NUOTO SITO IN BARI ALLA VIA DI MARATONA CIVICO 3. AGGIUDICAZIONE ALLA DITTA IDROTERMICA MERIDIONALE DI LUIGI MASTANDREA,	€ 900.000,00	SPO
2015/08383	ACCORDO QUADRO PER LA MANUTENZIONE STRAORDINARIA AGLI IMPIANTI TECNOLOGICI DELLE PISCINE COMUNALI E DELLO STADIO DELLA VITTORIA. AGGIUDICAZIONE DEFINITIVA IN FAVORE DELLA DITTA IDROTERMICA MERIDIONALE DI MASTRANDREA LUIGI CON SEDE IN GIOVINAZZO (BA).	€ 250.000,00	SPO
2016/12731	LAVORI DI RIPRISTINO FUNZIONALE E ALL'ADEGUAMENTO DELL'IMPIANTO SPORTIVO A SERVIZIO DELLA SCUOLA MEDIA "A.MORO" SITA IN BARI – S. SPIRITO. AGGIUDICAZIONE ALLA SOCIETÀ "COSTRUZIONI EUROPEE S.R.L." DI BARI.	€ 125.000,00	SPO
2019/00040	ACCORDO QUADRO PER LA MANUTENZIONE ECCEZIONALE NON ORDINARIA IMPIANTI TECNOLOGICI IMPIANTI SPORTIVI (TRIENNALE)	€ 1.200.000,00	SPO
2017/03521	ACCORDO QUADRO PER I LAVORI DI MANUTENZIONE NON PROGRAMMATA A CHIAMATA AGLI IMPIANTI TECNOLOGICI A SERVIZIO DEGLI IMPIANTI SPORTIVI DI PERTINENZA COMUNALE. AGGIUDICAZIONE IN FAVORE DELLA SOCIETÀ DICATALDO SABINO DI BARLETTA	€ 927.000,00	SPO
	LAVORI DI MANUTENZIONE STRAORDINARIA PRESSO L'IMPIANTO SPORTIVO "PISCINE COMUNALI - STADIO DEL NUOTO". AGGIUDICAZIONE ALLA DITTA EDIL TER DEL GEOM. CATALDO TERRONE CON SEDE IN ANDRIA ALLA VIA CLAUDIO APPIO, 2/4	€ 700.000,00	SPO

<i>ANNO/ PROVVEDIMENTO</i>	<i>DENOMINAZIONE INTERVENTO</i>	<i>IMPORTO</i>	<i>CLA</i>
2018/10645	ACCORDO QUADRO PER LA MANUTENZIONE EDILE DI TIPO ECCEZIONALE NON ORDINARIA E STRAORDINARIA ALLE COMPONENTI EDILI DEGLI IMPIANTI SPORTIVI PER LA DURATA DI DUE ANNI - AGGIUDICAZIONE ALLA DITTA C.I.R.P. EDILIZIA DI MICHELE DONVITO DI BARI	€ 900.000,00	SPO
2019/00072	REALIZZAZIONE DI PLAYGROUND DIFFUSI NEGLI SPAZI PUBBLICI DI BARI PER FAVORIRE LA DIFFUSIONE DELLA PRATICA SPORTIVA AMATORIALE.	€ 2.000.000,00	SPO
2019/01021	LAVORI PER IL RECUPERO DEL CAMPO DI CALCETTO IN ERBA SINTETICA PRESENTE NEL CORTILE DELLA SCUOLA MEDIA "LOMBARDI" SITA IN VIA LOMBARDIA, 2 - QUARTIERE SAN PAOLO - BARI. AGGIUDICAZIONE ALLA LE.GA. S.R.L.	€ 94.550,00	SPO

#### Traffico

<i>ANNO/ PROVVEDIMENTO</i>	<i>DENOMINAZIONE INTERVENTO</i>	<i>IMPORTO</i>	<i>CLA</i>
2014/02524	REALIZZAZIONE DI UN PERCORSO CICLO-PEDONALE CHE COLLEGA L'AEREOPORTO CAROL WOJTYLA, LA STAZIONE EUROPA DEL SERVIZIO METRO E L'AREA NATURALE LAMA BALICE - VILLA FRAMMARINO BARI - PALESE. AGGIUDICAZIONE ALL'IMPRESA GE.ST.IM SRL DI ANDRIA (BAT)	€ 535.000,00	TRA
2014/18407	ACCORDO QUADRO PER I LAVORI DI MANUTENZIONE STRAORDINARIA SEGNALETICA STRADALE ORIZZONTALE E VERTICALE, NEL TERRITORIO DEL COMUNE DI BARI" RELATIVO AL LOTTO 2 - CIRCOSCRIZIONI V-VI-VII-VIII-IX, CON AGGIUDICAZIONE ALLA DITTA TESORO S.R.L.	€ 266.695,06	TRA
2015/09169	ACCORDO QUADRO PER I LAVORI DI SOSTITUZIONE, AMMODERNAMENTO, POTENZIAMENTO, MESSA IN SICUREZZA E MANUTENZIONE ORDINARIA DELLA SEGNALETICA STRADALE DEL TERRITORIO DEL MUNICIPIO 2. AGGIUDICAZIONE ALLA SOCIETÀ "DSS IMPIANTI DI LAZZARA ANGELO, CAPPÀ DOMENICO E TEMPESTA MICHELE".	€ 226.816,02	TRA
2015/09170	ACCORDO QUADRO PER I LAVORI DI SOSTITUZIONE, AMMODERNAMENTO, POTENZIAMENTO, MESSA IN SICUREZZA E MANUTENZIONE ORDINARIA DELLA SEGNALETICA STRADALE DEL TERRITORIO DEL MUNICIPIO 1. AGGIUDICAZIONE ALLA SOCIETÀ "TRAFFIC SERVICE SRL"	€ 226.816,02	TRA
2016/00424	LAVORI COMPLEMENTARI DI FORNITURA E POSA IN OPERA PER LA RIMOZIONE, SOSTITUZIONE, MANUTENZIONE DI IMPIANTI PUBBLICITARI/AFFISSIONE INSTALLATI SUL TERRITORIO DELLA CITTÀ DI BARI AGGIUDICATI ALLA DITTA BISCARDI TOMMASO	€ 67.265,04	TRA
2016/03069	ACCORDO QUADRO, DI DURATA BIENNALE, PER LAVORI DI NUOVA POSA IN OPERA DI SPAZI PER LA SOSTA RISERVATA AD AUTOVETTURE IN SERVIZIO PUBBLICO E DI QUELLE ADIBITE AL SERVIZIO DELLE CATEGORIE STABILITE DALL'ARTICOLO 7, COMMA 1 LETTERE D) E G) DEL D.LGS 285/92 E ADATTAMENTO DELLA SEGNALETICA STRADALE AI SENSI DELL'ARTICOLO 3, COMMA 3 DEL D.P.R. 30 LUGLIO 2012, N. 151"- AGGIUDICAZIONE ALLA DITTA SEG.MA VERNICI S.R.L. DI PAGANICO (GR)	€ 300.000,00	TRA

<i>ANNO/ PROVVEDIMENTO</i>	<i>DENOMINAZIONE INTERVENTO</i>	<i>IMPORTO</i>	<i>CLA</i>
2016/04273	ACCORDO QUADRO PER I LAVORI DI NUOVA INSTALLAZIONE ED AMPLIAMENTO PER LA MESSA IN SICUREZZA DELLA SEGNALETICA STRADALE DEL TERRITORIO DEL MUNICIPIO 4 - AGGIUDICAZIONE ALLA DITTA ROAD 95 & C. S.R.L. DI ROMA	€ 211.156,54	TRA
2016/05158	ACCORDO QUADRO PER I LAVORI DI SOSTITUZIONE, AMMODERNAMENTO E MESSA IN SICUREZZA DELLA SEGNALETICA STRADALE DEL TERRITORIO DEL MUNICIPIO 1. AGGIUDICAZIONE ALLA DITTA "RESTAINO DOMENICO".	€ 135.000,00	TRA
2016/05159	ACCORDO QUADRO PER I LAVORI DI NUOVA INSTALLAZIONE E AMPLIAMENTO PER LA MESSA IN SICUREZZA DELLA SEGNALETICA STRADALE DEL TERRITORIO DEL MUNICIPIO 1. AGGIUDICAZIONE ALLA "MULTISERVICE S.A.S. DI GIOVANBATTISTA NAPOLETANO & C."	€ 256.812,00	TRA
2016/05550	ACCORDO QUADRO PER I LAVORI DI NUOVA INSTALLAZIONE ED AMPLIAMENTO PER LA MESSA IN SICUREZZA DELLA SEGNALETICA STRADALE DEL MUNICIPIO 4 - ANNO 2015" AGGIUDICAZIONE ALLA "COPAN S.R.L." CON SEDE IN CAPURSO (BA) VIA MONTESANO S.N.C., Z.I., P.IVA N. 07098560720.	€ 111.000,00	TRA
2016/05551	ACCORDO QUADRO PER I LAVORI DI NUOVA INSTALLAZIONE ED AMPLIAMENTO PER LA MESSA IN SICUREZZA DELLA SEGNALETICA STRADALE DEL MUNICIPIO 2 - AGGIUDICAZIONE ALLA "ISTRAL IMPIANTI STRADALI S.R.L."	€ 126.000,00	TRA
2016/06263	ACCORDO QUADRO PER I LAVORI DI NUOVA INSTALLAZIONE ED AMPLIAMENTO PER LA MESSA IN SICUREZZA DELLA SEGNALETICA STRADALE DEL TERRITORIO DEL MUNICIPIO 2 AGGIUDICAZIONE ALLA ITAL SEM S.R.L.-	€ 239.691,20	TRA
2016/14012	ACCORDO QUADRO PER I LAVORI DI SOSTITUZIONE, AMMODERNAMENTO, POTENZIAMENTO, MESSA IN SICUREZZA E MANUTENZIONE ORDINARIA DELLA SEGNALETICA STRADALE, NEL TERRITORIO DEL MUNICIPIO 3, CON AGGIUDICAZIONE ALLA DITTA " L&G SERVICE DI CAGGIULA LUIGI PASQUALE	€ 206.654,22	TRA
2016/14996	ACCORDO QUADRO PER I LAVORI DI NUOVA INSTALLAZIONE E AMPLIAMENTO PER LA MESSA IN SICUREZZA DELLA SEGNALETICA STRADALE, NEL TERRITORIO DEL MUNICIPIO 3 - AGGIUDICAZIONE ALLA DITTA "M.F.R. S.R.L.U. DI MONTEPUCIANO (SI).	€ 117.000,00	TRA
2016/15606	"ACCORDO QUADRO PER I LAVORI DI NUOVA INSTALLAZIONE E AMPLIAMENTO PER LA MESSA IN SICUREZZA DELLA SEGNALETICA STRADALE, NEL TERRITORIO DEL MUNICIPIO 4 - A.AGGIUDICAZIONE ALLA DITTA "CO.PAN. S.R.L."	€ 111.000,00	TRA
2016/15923	LAVORI PER LA REALIZZAZIONE DI UN SISTEMA DI CONTROLLO CENTRALIZZATO DEL TRAFFICO E CONTROLLO MOVIMENTO AGGIUDICAZIONE ALL'A.T.I. FORMATA DALLE DITTE "PROJECT AUTOMATION S.P.A." CAPOGRUPPO E "LA SEMAFORICA S.R.L." E "NUOVA TRE ESSE S.R.L." MANDANTI, DELL'APPALTO INTEGRATO "PNSS 1 -	€ 2.200.000,00	TRA
2017/00364	ACCORDO QUADRO PER I LAVORI DI SOSTITUZIONE,AMMODERNAMENTO, POTENZIAMENTO, MESSA IN SICUREZZA E MANUTENZIONE ORDINARIA DELLA SEGNALETICA STRADALE, NEL TERRITORIO DEL MUNICIPIO 4, CON AGGIUDICAZIONE AELLA DITTA " TECNOSTRADE S.N.C. DELL'ING. FRANCESCO SAPONIERI"	€ 199.093,50	TRA
2017/04724	ACCORDO QUADRO PER I LAVORI DI NUOVA INSTALLAZIONE E AMPLIAMENTO PER LA MESSA IN SICUREZZA DELLA SEGNALETICA STRADALE, NEL TERRITORIO DEL MUNICIPIO 5". AGGIUDICAZIONE DEFINITIVA ALLA DITTA "SEGNALETICA DCF S.A.S. DI PAOLO DE CRISTOFARO"	€ 211.156,54	TRA
2017/07612	ACCORDO QUADRO PER I LAVORI DI NUOVA INSTALLAZIONE E AMPLIAMENTO PER LA MESSA IN SICUREZZA DELLA SEGNALETICA STRADALE DEL TERRITORIO DEL MUNICIPIO 5 - ANNO 2015". AGGIUDICAZIONE ALLA DITTA "PINCIARA S.R.L	€ 111.000,00	TRA

<i>ANNO/ PROVVEDIMENTO</i>	<i>DENOMINAZIONE INTERVENTO</i>	<i>IMPORTO</i>	<i>CLA</i>
2017/10820	ACCORDO QUADRO PER I LAVORI DI NUOVA INSTALLAZIONE E AMPLIAMENTO PER LA MESSA IN SICUREZZA DELLA SEGNALETICA STRADALE, NEL TERRITORIO DEL MUNICIPIO 3". AGGIUDICAZIONE ALLA DITTA "AURORA APPALTI S.R.L.	€ 222.570,40	TRA
2017/11943	ACCORDO QUADRO PER I LAVORI DI MANUTENZIONE NON PROGRAMMATA DEGLI IMPIANTI DI SEGNALETICA LUMINOSA, PANNELLI A MESSAGGIO VARIABILE, ZTL, DISSUASORI AUTOMATICI, RILEVATORI DI ALLAGAMENTO AGGIUDICAZIONE ALLA DITTA "SI.SE. S.P.A."	€ 994.250,00	TRA
2017/15024	"ACCORDO QUADRO PER I LAVORI DI MANUTENZIONE NON PROGRAMMATA "A CHIAMATA" DEGLI IMPIANTI PUBBLICITARI E RIMOZIONE DEGLI IMPIANTI PUBBLICITARI ABUSIVI O PERICOLOSI PER LA PUBBLICA INCOLUMITÀ"	€ 82.000,00	TRA
2018/08649	INTERVENTO DI COMPENSAZIONE AMBIENTALE AD INTEGRAZIONE ED IMPLEMENTAZIONE DELL'AZIONE DI TRAFFIC CALMING CORRELATO AL PNSS 2LAVORI DI REALIZZAZIONE DI DUE INTERSEZIONI A ROTATORIA LUNGO VIA CALDAROLA IN CORRISPONDENZA DELLE INTERSEZIONI CON VIA MAGNA GRECIA E VIA SALAPIA - C AGGIUDICAZIONE ALLA DITTA ECOGARDEN SOCIETA' COOPERATIVA, AVENTE SEDE LEGALE IN MELITO DI NAPOLI (NA) ALLA VIA SARAGAT N. 3	€ 99.891,23	TRA
2018/13256	SISTEMAZIONE A VERDE ATTREZZATO ED A PARCHEGGIO DELL'AREA SITA IN BARI AL LARGO 2 GIUGNO, TRA VIA DELLA COSTITUENTE E VIA DELLA RESISTENZA	€ 2.500.000,00	TRA

#### Uffici Giudiziari

<i>ANNO/ PROVVEDIMENTO</i>	<i>DENOMINAZIONE INTERVENTO</i>	<i>IMPORTO</i>	<i>CLA</i>
2015/07793	ACCORDO QUADRO PER L'ESECUZIONE DEI LAVORI E PRESTAZIONI DI CONDUZIONE, GESTIONE E MANUTENZIONE ORDINARIA PREVENTIVA E PROGRAMMATA NONCHE' DI MANUTENZIONE ORDINARIA NON PROGRAMMATA "A CHIAMATA", COMPRESIVA DEL SERVIZIO DI REPERIBILITA' E PRONTO INTERVENTO, PRESIDIO FISSO MANUTENTIVO PER LA SORVEGLIANZA DEGLI IMPIANTI TECNOLOGICI A SERVIZIO DEGLI UFFICI GIUDIZIARI PRESENTI NEL TERRITORIO DEL COMUNE DI BARI" – AGGIUDICAZIONE ALLA ATI EDILETTERA DI DE NICOLÒ DONATO & FIGLI S.R.L. (CAPOGRUPPO) – DE CICCO S.A.S. DI DE CICCO ROBERTO & C. ( MANDANTE )	€ 3.795.000,00	UUGG

#### Patrimonio turistico

<i>ANNO/ PROVVEDIMENTO</i>	<i>DENOMINAZIONE INTERVENTO</i>	<i>IMPORTO</i>	<i>CLA</i>
2014/04575	APPALTO INTEGRATO PER L'AFFIDAMENTO DELLA PROGETTAZIONE ESECUTIVA ED ESECUZIONE DEI LAVORI DI RIQUALIFICAZIONE DEL FRONTE MARE DEL LITORALE DI SAN GIROLAMO – FESCA NEL COMUNE DI BARI –AGGIUDICAZIONE AL CONSORZIO STABILE VALORI S.C.A.R.L.,	€ 15.812.000,00	TUR

<i>ANNO/ PROVVEDIMENTO</i>	<i>DENOMINAZIONE INTERVENTO</i>	<i>IMPORTO</i>	<i>CLA</i>
2014/07539	LAVORI DI MANUTENZIONE NON PROGRAMMATA A CHIAMATA DELLE AREE DI BALNEAZIONE ATTREZZATE E LIBERE RICADENTI LUNGO LA LITORANEA SANTO SPIRITO - TORRE A MARE, PER L'ANNO 2014-2015. LOTTO NORD: SANTO SPIRITO - SAN CATALDO - AGGIUDICAZIONE ALLA EDIL CALIA DI ALTAMURA (BA).	€ 250.000,00	TUR
2016/03162	LAVORI DI MANUTENZIONE NON PROGRAMMATA " A CHIAMATA" DELLE AREE DI BALNEAZIONE ATTREZZATE E LIBERE RICADENTI LUNGO LA LITORANEA S. SPIRITO-TORRE A MARE PER L'ANNO 2015/2016. LOTTO SUD PANE E POMODORO - TORRE A MARE AGGIUDICAZIONE ALLA DITTA CO.GE.PRO. S.A.S. DI ANDRIA (BT)	€ 500.000,00	TUR
2016/03163	PROCEDURA APERTA L15032 LAVORI DI MANUTENZIONE NON PROGRAMMATA "A CHIAMATA" DELLE AREE DI BALNEAZIONE ATTREZZATE E LIBERE RICADENTI LUNGO LA LITORANEA S.SPIRITO - TORRE A MARE PER L'ANNO 2015/2016. LOTTO NORD SANTO SPIRITO-SAN CATALDO AGGIUDICAZIONE ALLA DITTA PRODON IMPIANTI TECNOLOGICI SRL DI ANDRIA	€ 500.000,00	TUR

#### Viabilità

<i>ANNO/ PROVVEDIMENTO</i>	<i>DENOMINAZIONE INTERVENTO</i>	<i>IMPORTO</i>	<i>CLA</i>
2014/05311	LAVORI DI MANUTENZIONE ORDINARIA A TUTELA DELLA PUBBLICA INCOLUMITA' - REPERIBILITA' PER INTERVENTI DI EMERGENZA. LOTTO N. 1 EX CIRCOSCRIZIONI I^ E II^ PALESE - S. SPIRITO/ S. PAOLO - STANIC - AGGIUDICAZIONE ALLA COSTRUZIONI GENERALI DI SANTO S.R.L.	€ 230.000,00	VIA
2014/12451	MANUTENZIONE STRAORDINARIA DI VIA MONTEGRAPPA E RIFACIMENTO MARCIAPIEDI DI ALCUNE STRADE DELLA CITTA' DI BARI. AGGIUDICAZIONE ALLA MALLARDI S.R.L.,	€ 650.000,00	VIA
2015/08385	LAVORI DI RIQUALIFICAZIONE PER IL MIGLIORAMENTO DELLA CIRCOLAZIONE STRADALE E LA PROTEZIONE DELL'UTENZA DEBOLE DELLE STRADE DELLA CITTA' DI BARI - PROGETTO N. 1 - MUNICIPIO 5 (PALESE - SANTO SPIRITO) - MUNICIPIO 3 (SAN PAOLO/STANIC/VILLAGGIO DEL LAVORATORE/ MARCONI/SAN GIROLAMO/ FESCA). AGGIUDICAZIONE ALLA DITTA ICOST S.R.L..	€ 980.000,00	VIA
2015/08494	LAVORI DI RIQUALIFICAZIONE PER IL MIGLIORAMENTO DELLA CIRCOLAZIONE STRADALE E LA PROTEZIONE DELL'UTENZA DEBOLE DELLE STRADE DALLA CITTA' DI BARI - PROGETTO N. 2 - MUNICIPIO 2 (PICONE/POGGIOFRANCO, CARRASSI, SAN PASQUALE, MUNGIVACCA) MUNICIPIO 4 (CARBONARA, CEGLIE DEL CAMPO, LOSETO). AGGIUDICAZIONE IN FAVORE DELLA DITTA S.I.L.E.S S.R.L. DI BRUNO & SANTO	€ 980.000,00	VIA
2015/08497	LAVORI DI RIQUALIFICAZIONE PER IL MIGLIORAMENTO DELLA CIRCOLAZIONE STRADALE E LA PROTEZIONE DELLA UTENZA DEBOLE DELLE STRADE DELLA CITTA' DI BARI - PROGETTO N. 6. AGGIUDICAZIONE IN FAVORE ALLA SOCIETA' "ENGINEERING PLANNING CONSTRUCTION"	€ 100.000,00	VIA
2015/09551	LAVORI DI RIQUALIFICAZIONE PER IL MIGLIORAMENTO DELLA CIRCOLAZIONE STRADALE E LA PROTEZIONE DELL'UTENZA DEBOLE DELLE STRADE DELLA CITTA' DI BARI- PROGETTO N. 4 - MUNICIPIO 1 (SAN NICOLA, MURAT, LIBERTA', MADONNELLA, JAPIGIA. TORRE A MARE) MUNICIPIO 3 (SAN PAOLO, STANIC, MARCONI, S.GIROLAMO, FESCA, VILLAGGIO DEL LAVORATORE). AGGIUDICAZIONE ALLA DITTA RGN COSTRUZIONI S.R.L. DI BITONTO (BA)	€ 980.000,00	VIA



<i>ANNO/ PROVVEDIMENTO</i>	<i>DENOMINAZIONE INTERVENTO</i>	<i>IMPORTO</i>	<i>CLA</i>
2015/09731	LAVORI DI RIQUALIFICAZIONE PER IL MIGLIORAMENTO DELLA CIRCOLAZIONE STRADALE E LA PROTEZIONE DELLE UTENZE DEBOLI DELLE STRADE DELLA CITTÀ DI BARI. PROGETTO N. 5. AGGIUDICAZIONE ALLA DITTA TERLIZZI S.R.L. DI BARI.	€ 980.000,00	VIA
2015/09805	PROGETTO FOGNATURA PLUVIALE DI CORSO DELLA CARBONERIA A SERVIZIO DEL PONTE DELL'ASSE NORD - SUD. AGGIUDICAZIONE ALLA DITTA MARZO S.R.L., VIA PAGANINI N. 24, GINOSA (TA),	€ 849.000,00	VIA
2015/09834	ACCORDO QUADRO PER I LAVORI DI SOSTITUZIONE, AMMODERNAMENTO, POTENZIAMENTO, MESSA IN SICUREZZA E MANUTENZIONE ORDINARIA DELLA SEGNALETICA STRADALE DEL TERRITORIO DEL COMUNE DI BARI", RELATIVO AL TERRITORIO DEL MUNICIPIO 4. AGGIUDICAZIONE ALLA TECNOSTRADE SNC DI BARI.	€ 199.093,54	VIA
2015/09835	LAVORI DI RIQUALIFICAZIONE PER IL MIGLIORAMENTO DELLA CIRCOLAZIONE STRADALE E LA PROTEZIONE DELL'UTENZA DEBOLE DELLE STRADE DELLA CITTA' DI BARI - PROGETTO N. 3 - CIRCOSCRIZIONI V, VI E VII (JAPIGIA/TORRE A MARE - CARRASSI/SAN PASQUALE - MADONNELLA) AGGIUDICAZIONE ALLA DITTA TECNOSTRADE SNC DELL'ING. FRANCESCO SAPONIERI DI BARI	€ 980.000,00	VIA
2015/10183	ACCORDO QUADRO PER I LAVORI DI SOSTITUZIONE, AMMODERNAMENTO, POTENZIAMENTO, MESSA IN SICUREZZA E MANUTENZIONE ORDINARIA DELLA SEGNALETICA STRADALE DEL TERRITORIO DEL MUNICIPIO 5 – AGGIUDICAZIONE ALLA DITTA NUOVA TRE ESSE S.R.L.	€ 199.093,54	VIA
2015/10947	LAVORI DI STRAORDINARIA MANUTENZIONE DEI PIANI VIABILI E MARCIAPIEDI DELLA CITTÀ DI BARI-PROGETTO N. 1 (COORCOSCRIZIONI I E II PALESE/S. SPIRITO -SAN PAOLO/STANIC) AGGIUDICAZIONE DEFINITIVA ALL'IMPRESA ICOST S.R.L.	€ 980.000,00	VIA
2015/11758	PROGETTO DI RIQUALIFICAZIONE PER IL MIGLIORAMENTO DELLA CIRCOLAZIONE STRADALE E LA PROTEZIONE DELLA UTENZA DEBOLE DELLE STRADE DELLA CITTA' DI BARI – PROGETTO 5 AGGIUDICAZIONE A TERLIZZI S.R.L.	€ 980.000,00	VIA
2015/12035	LAVORI DI RIQUALIFICAZIONE PER IL MIGLIORAMENTO DELLA CIRCOLAZIONE STRADALE E LA PROTEZIONE DELLA UTENZA DEBOLE DELLE STRADE DELLA CITTA' DI BARI. PROGETTO 4 AGGIUDICAZIONE A RGN COSTRUZIONI S.R.L.	€ 980.000,00	VIA
2015/12134	LAVORI DI RIQUALIFICAZIONE PER IL MIGLIORAMENTO DELLA CIRCOLAZIONE STRADALE E LA PROTEZIONE DELL'UTENZA DEBOLE DELLE STRADE DELLA CITTÀ DI BARI. PROGETTO N. 2 AGGIUDICAZIONE A S.I.L.E.S. S.R.L. DI BRUNO & SANTO	€ 980.000,00	VIA
2015/12136	PROGETTO DI RIQUALIFICAZIONE PER IL MIGLIORAMENTO DELLA CIRCOLAZIONE STRADALE E LA PROTEZIONE DELL'UTENZA DEBOLE DELLE STRADE DELLA CITTA' DI BARI – PROGETTO 6 AGGIUDICAZIONE A ENGINEERING PLANNING CONSTRUCTION S.R.L.	€ 100.000,00	VIA
2015/15569	REALIZZAZIONE DI UN'INTERSEZIONE A ROTATORIA IN LARGO DON FRANCO RICCI (EX VIA RE DAVID – VIALE DI VITTORIO, AGGIUDICAZIONE ALLA DITTA " NORBA SCAVI E RICICLO S.R.L."	€ 350.000,00	VIA
2015/17074	" PER L'APPALTO LAVORI "ACCORDO QUADRO PER I LAVORI DI SOSTITUZIONE, AMMODERNAMENTO, POTENZIAMENTO, MESSA IN SICUREZZA E MANUTENZIONE ORDINARIA DELLA SEGNALETICA STRADALE, NEL TERRITORIO DEL MUNICIPIO 5". AGGIUDICAZIONE ALLA DITTA "NUOVA TRE ESSE S.R.L.	€ 199.093,54	VIA
2016/00038	RIQUALIFICAZIONE DI CORSO B. CROCE NEL TRATTO COMPRESO TRA VIA BOTTALICO E VIA ADIGE. AGGIUDICAZIONE IN FAVORE DELLA DITTA CO.GE.SA. S.R.L.	€ 95.000,00	VIA

<i>ANNO/ PROVVEDIMENTO</i>	<i>DENOMINAZIONE INTERVENTO</i>	<i>IMPORTO</i>	<i>CLA</i>
2016/00150	LAVORI DI RIQUALIFICAZIONE PER IL MIGLIORAMENTO DELLA CIRCOLAZIONE STRADALE E LA PROTEZIONE DELLE UTENZE DEBOLI DELLE STRADE DEL CENTRO STORICO DELLA CITTA' DI BARI (QUARTIERE S. NICOLA)". AGGIUDICAZIONE ALLA DITTA EDIL TOGEN DI GENTILE PIETRO DI BISCEGLIE (BT)	€ 225.000,00	VIA
2016/00387	LAVORI DI REALIZZAZIONE DI DUE INTERSEZIONI A ROTATORIA LUNGO LA VIA CALDAROLA IN CORRISPONDENZA DELLE INTERSEZIONI CON IL VIALE MAGNA GRECIA E LA VIA SALAPIA . AGGIUDICAZIONE ALLA S.C.A.D. SRL-	€ 1.000.000,00	VIA
2016/05160	ITINERARIO CICLABILE CARRASSI – SAN PASQUALE 1° LOTTO. REALIZZAZIONE DI PISTA CICLABILE SUI TRATTI: E VIALE GIUSEPPE DI VITTORIO, VIA RE DAVID E VIA GUIDO DE RUGGIERO AGGIUDICAZIONE IN FAVORE DELLA DITTA "MARZO S.R.L."	€ 300.000,00	VIA
2016/08938	LAVORI DI REALIZZAZIONE DI UNA ROTATORIA STRADALE ALL'INCROCIO TRA IL PROLUNGAMENTO DEL SOVRAPASSO DELLA SS.16 CON EX STRADA VICINALE CATINO E VIA ANCONA IN BARI - AGGIUDICAZIONE ALLA "NON SOLO STRADE S.R.L." DI BITONTO (BA).	€ 200.000,00	VIA
2016/10250	RIQUALIFICAZIONE DI VIA SPARANO E DEGLI SPAZI PUBBLICI DEL BORGO MURATTIANO. AGGIUDICAZIONE DEFINITIVA ALLA "DE MARCO S.R.L." CON SEDE IN BARI.	€ 4.607.000,00	VIA
2017/00161	REALIZZAZIONE DI UN'AREA A PARCHEGGIO E DI UN'AREA LUDICA SUL TERRITORIO DEL MUNICIPIO III. AGGIUDICAZIONE IN FAVORE DELLA EDIL MERIDIONALE COSTRUZIONI DI BELLIZZI GIOVANNI S.A.S. DI CAPURSO (BA).	€ 75.000,00	VIA
2017/01091	LAVORI PER LA SISTEMAZIONE A PARCHEGGIO DELL'AREA INCOLTA POSTA IN VIALE GIUSEPPE BAROLO, ANTISTANTE L'ISTITUTO COMPRENSIVO "EL7 - SANTOMAURO" AGGIUDICAZIONE ALLA DITTA "TECNOSTRADE S.N.C. DELL'ING. FRANCESCO SAPONIERI"	€ 60.117,15	VIA
2017/02600	LAVORI DI RIQUALIFICAZIONE DEI TRATTI PEDONALI DI VIA ROBERTO DA BARI E ARREDO URBANO DI PIAZZA FEDERICO II DI SVEVIA. AGGIUDICAZIONE ALLA EDILETTRA S.R.L. DI DONATO DE NICOLÒ & FIGLI DI BARI.	€ 310.000,00	VIA
2017/03259	LAVORI DI RIQUALIFICAZIONE DI PIAZZA MANZONI A CARBONARA. AGGIUDICAZIONE ALL'ATI CAPOGRUPPO TRAIETTA SALVATORE ASSOCIATA CON FLUIDOTECNICA S.R.L. (MANDANTE).	€ 220.000,00	VIA
2017/03435	LAVORI DI RISANAMENTO DELLE PARTI STRUTTURALI DEL SOVRAPPASSO PEDONALE DI COLLEGAMENTO DI VIALE JAPIGIA E VIALE IMPERATORE TRAIANO. AGGIUDICAZIONE ALLA DITTA M.I.C. S.R.L. DI ROMA	€ 415.000,00	VIA
2017/03436	COMPLETAMENTO DEI LAVORI DI RECUPERO E VALORIZZAZIONE DELLE URBANIZZAZIONI PRIMARIE DELLA CITTÀ VECCHIA: PAVIMENTAZIONI PERCORSI E REALIZZAZIONE DEI SOTTOSERVIZI NEL "6° PERCORSO" NEL COMUNE DI BARI - STRADA ANNUNZIATA. AGGIUDICAZIONE ALLA DITTA DE CICCO S.A.S. DI DE CICCO ROBERTO & C. DI BARI	€ 360.000,00	VIA
2017/03825	LAVORI DI RIQUALIFICAZIONE PER IL MIGLIORAMENTO DELLA CIRCOLAZIONE PEDONALE E DELLE UTENZE DEBOLI DI VIA ARGIRO - BARI -AGGIUDICAZIONE ALLA SOCIETA' BOLLITA COSTRUZIONI SOC. COOPERATIVA	€ 750.000,00	VIA
	LAVORI DI RIQUALIFICAZIONE PER IL MIGLIORAMENTO DELLA CIRCOLAZIONE STRADALE E LA PROTEZIONE DELLA UTENZA DEBOLE DELLE STRADE DELLA CITTA' DI BARI - PROGETTO 2 - MUNICIPIO 2. AGGIUDICAZIONE ALLA DITTA D'APRILE GIOVANNI	€ 1.025.000,00	VIA

<i>ANNO/ PROVVEDIMENTO</i>	<i>DENOMINAZIONE INTERVENTO</i>	<i>IMPORTO</i>	<i>CLA</i>
2017/04264	LAVORI DI RIQUALIFICAZIONE DI ALCUNE STRADE DELLA CITTÀ INTERESSATE DAL PERCORSO EFFETTUATO DALLE DELEGAZIONI PRESENTI ALL'EVENTO ECONOMICO FINANZIARIO DI RILEVANZA MONDIALE DALL'11 AL 13 MAGGIO 2017. AGGIUDICAZIONE ALLA DITTA NORD COSTRUZIONI GENERALI S.R.L.	€ 78.000,00	VIA
2017/04483	LAVORI DI RIQUALIFICAZIONE PER IL MIGLIORAMENTO DELLA CIRCOLAZIONE STRADALE E LA PROTEZIONE DELLA UTENZA DEBOLE DELLE STRADE DELLA CITTÀ DI BARI PROGETTO 4- MUNICIPIO 4 - AGGIUDICAZIONE ALLA DITTA F.LLI ANDRESINI S.R.L.	€ 915.000,00	VIA
2017/05002	LAVORI DI RIQUALIFICAZIONE PER IL MIGLIORAMENTO DELLA CIRCOLAZIONE STRADALE E LA PROTEZIONE DELLA UTENZA DEBOLE DELLE STRADE DELLA CITTÀ DI BARI. PROGETTO 3 - MUNICIPIO 3. AGGIUDICAZIONE ALLA SOCIETÀ "PAGONE S.R.L." CON SEDE IN BITONTO.	€ 965.000,00	VIA
2017/05003	LAVORI DI RIQUALIFICAZIONE PER IL MIGLIORAMENTO DELLA CIRCOLAZIONE STRADALE E LA PROTEZIONE DELLA UTENZA DEBOLE DELLE STRADE DELLA CITTÀ DI BARI. PROGETTO 1 - MUNICIPIO 1. AGGIUDICAZIONE ALLA COMED S.R.L. CON SEDE IN CASERTA	€ 1.100.000,00	VIA
2016/15764	"LAVORI DI RIQUALIFICAZIONE PER IL MIGLIORAMENTO DELLA CIRCOLAZIONE STRADALE E LA PROTEZIONE DELLA UTENZA DEBOLE DELLE STRADE DELLA CITTÀ DI BARI - PROGETTO 2 - MUNICIPIO 2" -	€ 1.025.000,00	VIA
2017/05598	LAVORI DI RIQUALIFICAZIONE PER IL MIGLIORAMENTO DELLA CIRCOLAZIONE STRADALE E LA PROTEZIONE DELL'UTENZA DEBOLE DELLE STRADE DELLA CITTÀ DI BARI. PROGETTO 5- MUNICIPIO 5. AGGIUDICAZIONE IN FAVORE DEL CONSORZIO STABILE ATHANOR S.C.A R.L.	€ 915.000,00	VIA
2016/15439	LAVORI DI RIQUALIFICAZIONE PER IL MIGLIORAMENTO DELLA CIRCOLAZIONE PEDONALE E DELLE UTENZE DEBOLI DI VIA ARGIRO - BARI	€ 750.000,00	VIA
2017/10694	LAVORI PER L'ALLARGAMENTO E LA SISTEMAZIONE DI VIA AMENDOLA NEL TRATTO COMPRESO TRA VIA CONTE GIUSSO E VIA OMODEO - I STRALCIO - AGGIUDICAZIONE ALL'A.T.I. CAPOGRUPPO F.LLI ANDRESINI S.R.L. DI POLIGNANO A MARE (BA) ASSOCIATA CON DE GRECIS COS.E.MA. VERDE - ING. ANTONIO RESTA & C. SNC - ELETTROMECCANICA 2P SNC (MANDANTI)	€ 4.620.000,00	VIA
2018/07456	LAVORI DI RIQUALIFICAZIONE PER IL MIGLIORAMENTO DELLA CIRCOLAZIONE STRADALE E LA PROTEZIONE DELLE UTENZE DEBOLI DELLE STRADE DEL CENTRO STORICO DELLA CITTÀ DI BARI (QUARTIERE S. NICOLA) - AGGIUDICAZIONE IN FAVORE ALLA DITTA MANUTENZIONI S.R.L.	€ 225.000,00	VIA
2018/14164	ACCORDO QUADRO LAVORI DI ADEGUAMENTO, RIQUALIFICAZIONE E SISTEMAZIONE STRADE E MARCIAPIEDI - MUNICIPIO 2 - ANNUALITA' 2017-2018. AGGIUDICAZIONE	€ 2.625.000,00	VIA
2018/14180	BONIFICA E SISTEMAZIONE A PARCHEGGIO DEL SUOLO TRA VIA CARRANTE E STRADELLA CANNARUTO, ADIACENTE L'ISTITUTO SCOLASTICO "CARRANTE" B) REALIZZAZIONE MARCIAPIEDE SU VIA ELIA DEL RE E VIA VASSALLO, FINO ALLA SCUOLA "SANTOMAURO", AGGIUDICAZIONE ALLA DITTA "LAVORI EDILI E STRADALI S.N.C. DI COSIMO DAMIANO & MICHELE AVELLA	€ 50.000,00	VIA
2018/15389	RIQUALIFICAZIONE DI PIAZZA DIAZ A CEGLIE DEL CAMPO"	€ 350.000,00	VIA

<i>ANNO/ PROVVEDIMENTO</i>	<i>DENOMINAZIONE INTERVENTO</i>	<i>IMPORTO</i>	<i>CLA</i>
2018/00692	A.Q. PER L' ADEGUAMENTO, RIQUALIFICAZIONE E SISTEMAZIONE DELLE STRADE E MARCIAPIEDI DEL MUNICIPIO 1 - ANNUALITA' 2016 - 2018	€ 2.812.500,00	VIA
2018/00694	A.Q. PER L' ADEGUAMENTO, RIQUALIFICAZIONE E SISTEMAZIONE DELLE STRADE E MARCIAPIEDI DEL MUNICIPIO 2 - ANNUALITA' 2016 - 2018	€ 2.625.000,00	VIA
2018/00696	A.Q. PER L' ADEGUAMENTO, RIQUALIFICAZIONE E SISTEMAZIONE DELLE STRADE E MARCIAPIEDI DEL MUNICIPIO 3 - ANNUALITA' 2016 - 2018	€ 2.437.500,00	VIA
2018/00698	A.Q. PER L' ADEGUAMENTO, RIQUALIFICAZIONE E SISTEMAZIONE DELLE STRADE E MARCIAPIEDI DEL MUNICIPIO 4 - ANNUALITA' 2016 - 2018	€ 2.312.500,00	VIA
2018/00700	A.Q. PER L' ADEGUAMENTO, RIQUALIFICAZIONE E SISTEMAZIONE DELLE STRADE E MARCIAPIEDI DEL MUNICIPIO 5 - ANNUALITA' 2016 - 2018	€ 2.312.500,00	VIA
2018/14859	RIQUALIFICAZIONE DI ALCUNE STRADE NEL CENTRO STORICO DI BARI (QUARTIERE SAN NICOLA) ANNO 2018	€ 225.000,00	VIA
2018/00693	A.Q. PER L' ADEGUAMENTO, RIQUALIFICAZIONE E SISTEMAZIONE DELLE STRADE E MARCIAPIEDI DEL MUNICIPIO 1 - ANNUALITA' 2017 - 2018	€ 2.812.500,00	VIA
2018/00695	A.Q. PER L' ADEGUAMENTO, RIQUALIFICAZIONE E SISTEMAZIONE DELLE STRADE E MARCIAPIEDI DEL MUNICIPIO 2 - ANNUALITA' 2017 - 2018	€ 2.625.000,00	VIA
2018/00697	A.Q. PER L' ADEGUAMENTO, RIQUALIFICAZIONE E SISTEMAZIONE DELLE STRADE E MARCIAPIEDI DEL MUNICIPIO 3 - ANNUALITA' 2017 - 2018	€ 2.437.500,00	VIA
2018/00699	A.Q. PER L' ADEGUAMENTO, RIQUALIFICAZIONE E SISTEMAZIONE DELLE STRADE E MARCIAPIEDI DEL MUNICIPIO 4 - ANNUALITA' 2017 - 2018	€ 2.312.500,00	VIA
2018/00701	A.Q. PER L' ADEGUAMENTO, RIQUALIFICAZIONE E SISTEMAZIONE DELLE STRADE E MARCIAPIEDI DEL MUNICIPIO 5 - ANNUALITA' 2017 - 2018	€ 2.312.500,00	VIA

### **Gestione del territorio**

ANNO	Conc. Edilizie	Tempi di rilascio	di cui	P.d.C.	tempi di rilascio	A.C.	tempi di rilascio
2014	214	75 gg.		124	95 gg.	90	55 gg.
2015	68	71 gg.		48	102 gg.	20	40 gg.
2016	175	85 gg.		127	118 gg.	48	52 gg.
2017	183	86 gg.		127	115 gg.	56	58 gg.
2018	188	89 gg.		128	127 gg.	60	52 gg.

Nella tabella sopra riportata sono indicati in maniera analitica, per ciascun anno di riferimento del mandato (dal 2014 al 2018), il numero complessivo di concessioni edilizie rilasciate dall'Ufficio Urbanistica ed Edilizia Privata, Settore SUE (ovvero Permessi di Costruire ed Accertamenti di conformità) con i relativi tempi.

## **Istruzione pubblica**

### **DISTRETTI DELLA CREATIVITÀ**

Per promuovere le imprese giovanili dando incentivi e spazi di coworking per realizzare le loro idee l'Amministrazione ha realizzato:

- il progetto "Young Market Lab" finanziato dall' IFEL e diretto a rideterminare la destinazione d'uso di un'ala del mercato coperto del quartiere Carbonara di Bari attraverso l'attivazione di esperienze di microimprenditorialità giovanile, anche in chiave di sharing economy;

- il progetto "Spazio13" finanziato dall'ANCI con il quale:

è stato promosso il recupero e la riconversione della Scuola Melo in Spazio 13 attraverso un lavoro di autocostruzione e di co-progettazione degli spazi con le realtà associative giovanili e i residenti di prossimità; è stato attivato un laboratorio urbano giovanile di produzione, fruizione e contaminazione artistica e culturale al servizio delle comunità;

è stato promosso un network collaborativo a scala di quartiere e urbano composto da associazioni, professionisti, soggetti istituzionali, economici e della ricerca.

- il progetto "BBG – Bari Blue finanziato dall'ANCI con il quale si è mirato al coinvolgimento attivo e multidimensionale dei giovani beneficiari appartenenti alla cd. categoria dei NEET ricompresi nella fascia di età 18-25 anni in un programma complesso di emersione, attivazione, professionalizzazione e avvio al mercato del lavoro sulle filiere del mare e dello sviluppo territoriale, inteso nella sua dimensione di tutela del paesaggio ma soprattutto di valorizzazione dell'asset costiero e marino.

### **INCENTIVAZIONE DELLE POLITICHE DI OFFERTA CULTURALE GIOVANILE**

L'Amministrazione ha realizzato l'"Iniziativa Baricresce – Un Gettone per l'Istruzione" che ha consentito l'istituzione di un fondo vincolato per sostenere ed incentivare la formazione dei giovani a Bari mediante l'erogazione di borse di studio per studenti delle scuole secondarie di 2° grado di Bari e per laureati. Il fondo è finanziato con parte dei gettoni di presenza percepiti dai consiglieri comunali e municipali aderenti all'iniziativa e versati volontariamente a titolo di contributo forfettario.

### **LA CITTÀ DELLE DONNE, PERCHÉ NESSUNA DONNA SI SENTA PIÙ SOLA NELLA SUA CITTÀ.**

Per favorire la conciliazione dei tempi di vita-lavoro delle famiglie, l'Amministrazione ha attuato il tempo prolungato negli asili nido comunali garantendo l'estensione pomeridiana del servizio educativo sino alle ore 18,00 e l'apertura estiva nel mese di luglio delle strutture educative, nonché mediante l'apertura di n.3 nuovi asili nido comunali (asilo nido Montessori – asilo nido Costa – asilo nido Labriola).

### **CITTÀ DEI BAMBINI**

Per il raggiungimento dell'obiettivo programmato e, in particolare, per conciliare i tempi di vita/lavoro dei genitori, i servizi di mensa e trasporto sono stati resi accessibili sin dal primo giorno di scuola e fino al termine delle attività didattiche.

### **PATTO EDUCATIVO E SOSTEGNO EDUCATIVO ALLA SCUOLA PRIMARIA E SECONDARIA**

### **INNOVAZIONE ALLA MANIFATTURA TABACCHI**

Per il raggiungimento dell'obiettivo programmato, il Comune di Bari, in collaborazione con la Regione Puglia e con il supporto tecnico di Capitale Lavoro S.p.a. (Società pubblica in House di Città Metropolitana di Roma Capitale), ha implementato sul territorio comunale, presso la sede della Manifattura Tabacchi, il servizio denominato Portafuturo BARI, approvato con Deliberazione di Giunta Comunale n.140 del 09/03/2015.

Portafuturo nasce come un servizio sperimentale, acceleratore di politiche attive del lavoro che, raccogliendo i lusinghieri risultati dell'analoga struttura attiva sin dal 2011 nella Città Metropolitana di Roma, rappresenta un'assoluta novità per la Città di Bari, per la Regione Puglia, nonché per l'intero mezzogiorno d'Italia. La struttura si è posta l'obiettivo di raccogliere e gestire da un lato il fabbisogno occupazionale di una fascia di popolazione afferente al bacino geografico della Città Metropolitana di Bari, dall'altro di aggregare, attorno alle offerte di servizi proposte dal job centre, il mondo dell'imprenditoria stimolandone la partecipazione alla più ampia Community, composta dagli attori della dialettica del mercato del lavoro: chi offre e chi cerca.

L'approccio adottato è di tipo partecipativo: gli utenti interagiscono con la struttura e con il sistema delle imprese, attraverso il portale web "www.portafuturobari.it". Attraverso procedure di accreditamento, curate dal servizio di Accoglienza, il cittadino riceve risposte personalizzate e coerenti con il suo bisogno: acquisisce informazioni, conoscenze, contatti su opportunità di lavoro, di formazione e di partecipazione a progetti

speciali, aumentando l'occupabilità e la possibilità di accedere a risorse del territorio. La chiave di volta è rappresentata da un approccio proattivo e personalizzato (tailor made) del cittadino, un processo che mira all'incremento della stima di sé, dell'autoefficacia e dell'autodeterminazione, nella logica dell'empowerment, del benessere della persona e del sistema a cui appartiene. Un processo di presa in carico, quindi, costante e attento che per avere successo non fornisce solo risposte a domande di lavoro, ma che innesca anche processi autonomi di resilienza, contribuendo a far rivedere il proprio sistema di attribuzione di senso, rispetto ad alcune condizioni ed ostacoli, stigmi e pregiudizi di natura culturale.

Dal punto di vista strutturale, Portafuturo è organizzato in servizi e attività che si articolano all'interno di due macro aree:

- FRONT OFFICE: servizi di Accoglienza e Bilancio di Competenze, Formazione di Base, Orientamento, Matching domanda/offerta, Eventi e community (workshop, seminari, laboratori tematici, per informare, conoscere nuove opportunità, dar corpo a nuove idee, ecc.)
- BACK OFFICE: servizi di Networking; Profiling, Recruitment e Preselezione per le imprese; Start Up di impresa.

Relativamente ai risultati ottenuti dalla data di avvio della struttura ad oggi, ovvero dal 1 Dicembre 2015 al 31 dicembre 2018, si registra che i cittadini accreditati e profilati sono 12.690 e 6.502 sono quelli che hanno lasciato il proprio CV e che hanno avuto accesso ai primi servizi di informazione e di orientamento. Attraverso il servizio di "networking", inoltre, si ha che le aziende accreditate sono 279 e più di 700 sono le offerte di lavoro pubblicate.

Assi strategici e trasversali per assicurare la buona riuscita dell'intervento sono stati il presidio costante delle variabili che possono aver influenzato la performance. A tal fine, la Struttura scrivente ha recepito l'adozione di un Sistema di Qualità che certifica la "Progettazione ed erogazione di servizi di informazione e orientamento" (SGQ INFORMA) e che utilizza l'approccio per processi, già in linea con le nuove norme UNI EN ISO 9001 2015. Pertanto, si è assicurato l'uniformità, l'aggiornamento costante degli operatori e la messa in pratica dei seguenti approcci e metodi:

- Ascolto costante e strutturato dell'utenza e degli attori della Rete (customer satisfaction, rilevazione della domanda di servizio, pratiche di progettazione partecipata) e controllo sistematico della rispondenza tra la domanda e l'offerta di servizi, le strategie adottate ed i risultati che ne conseguono, in un'ottica di orientamento all'utente e miglioramento continuativo;
- Applicazione di principi di deontologia professionale:
  - o per i servizi di informazione: accessibilità e non discriminazione, pluralità delle fonti e delle informazioni, trasparenza, affidabilità, tempestività, promozione della partecipazione;
  - o per i servizi di orientamento, nel loro approccio psico-sociale: rispetto della dignità, del diritto alla riservatezza, dell'autodeterminazione e dell'autonomia dell'utente; non discriminazione; rinvio a servizi specifici laddove problematica rappresentata non fosse di pertinenza del consulente; utilizzo competente di metodologie e strumenti scientifici.

Un feedback significativo del lavoro svolto emerge dall'analisi dei dati e delle informazioni raccolte dal sistema di monitoraggio dei bisogni e del gradimento del servizio, garantito attraverso la somministrazione della Scheda di Rilevazione del Bisogno dell'utente e la Scheda di Gradimento del Servizio, ed emerge un quadro puntuale sull'indice di soddisfazione generale e sui bisogni espressi dai cittadini, come di seguito riportato:

- 94%: Molto soddisfatti della relazione con operatori
- 93%: Molto soddisfatti per tempestività nel reperire informazioni
- 96%: Molto soddisfatti per competenza degli operatori
- 90%: Molto soddisfatti per gli spazi e la logistica.

In sintesi, si può concludere che, in coerenza con l'obiettivo di mandato indicato, si è dato vita presso la Manifattura tabacchi ad una struttura Portafuturo di Bari assolutamente innovativa e che ha portato alla sperimentazione di una community del lavoro che opera secondo standard organizzativi, modalità comunicative e forme collaborative perfettamente in linea con l'attuale configurazione della domanda sociale giovanile e della popolazione meno giovane.

## REDDITO DI CITTADINANZA

Il raggiungimento dell'obiettivo in esame è strettamente legato al tema della marginalizzazione rispetto al lavoro e alla partecipazione attiva alla vita economica e sociale di intere fasce della popolazione (giovani, donne, disoccupati di lunga durata, persone in procinto di uscire dal mercato del lavoro), acuito con la difficile situazione congiunturale. Di conseguenza, è stato motivo di particolare attenzione per il settore POS Politiche del Lavoro agire in modo da evitare la dipendenza delle persone in difficoltà dai servizi sociali e da

interventi meramente assistenzialistici, lavorando per innescare processi virtuosi che dall'esclusione portino all'inclusione sociale, attraverso il lavoro.

Rispetto alla realizzazione di tali obiettivi alla fine del periodo amministrativo, occorre evidenziare che il settore scrivente, attraverso la struttura Portafuturo ha assorbito al suo interno la gestione di diversi progetti di inclusione e di contrasto al disagio socio-lavorativo, arricchendone l'efficacia attraverso i servizi di orientamento, matching, monitoraggio/tutoraggio, valutazione e valorizzazione delle competenze. Per un quadro completo di quanto prodotto in termini di risultati conseguiti, si riporta di una disamina delle attività espletate.

A partire dalla strutturazione di Portafuturo, il settore POS Lavoro ha avviato e realizzato la sperimentazione dei progetti Cantieri di Cittadinanza e Lavoro Minimo di cittadinanza, finanziati dal Comune di Bari, ottenendo i seguenti esiti:

- "Cantieri di Cittadinanza" ha intercettato una platea di 1.320 cittadini. Di questi, 1.149 sono stati gli ammessi a graduatoria e 724 i tirocini formativi realizzati, con 54 contratti di stabilizzazione portati a termine.
- "Lavoro Minimo di Cittadinanza" ha realizzato una platea di 181 utenti, con 62 tirocini attivati e 7 contratti di lavoro a tempo determinato sottoscritti.

A partire dal 2016, il settore scrivente ha poi gestito le Misure nazionali e regionali afferenti l'area dell'inclusione sociale attiva e del contrasto alla povertà. Di seguito si riportano i risultati raggiunti per ciascuna di esse:

- SIA/RED: i beneficiari ammessi sono stati in totale 1820, di cui 1230 donne e 590 uomini.
- REI – Decreto n.147/2017 - 6.773 sono state le domande presentate sulla Piattaforma regionale – Sistema Puglia e di queste:
  - o 3.528 risultano ammesse al beneficio
  - o 2852 domande risultano respinte da INPS per mancanza dei requisiti economici;
  - o 392 in lavorazione INPS.

Si evidenzia che il dato degli ammessi al beneficio REI è parziale e in costante aggiornamento sia a seguito dell'attività di riesame delle domande inizialmente escluse per mancanza dei requisiti familiari sia per il proseguo delle attività istruttorie di competenza INPS.

- RED 2.0: con atto Dirigenziale 595 del 25/09/2018 sono state approvate le linee guida agli Ambiti Territoriali per l'attuazione della Misura "Reddito di Dignità" annualità 2018. Tale misura non è più integrativa di quelle nazionali, ma è divenuta alternativa al REI e dal 1° Luglio 2018 sono stati riaperti i termini per la presentazione delle domande per alcune categorie di soggetti non contemplati dal REI (donne vittime di violenza, disabili gravi, uomini e donne singole con ISEE superiore ai 6.000,00 euro e fino a 10.000,00 euro).

L'implementazione di tale politica ha portato al 31/12/2018, a 754 domande presentate, di cui:

- 218 ammesse;
- 536 escluse.

Contestualmente alla realizzazione degli interventi indicati, il settore scrivente è impegnato nell'avvio e implementazione del progetto "Cantieri di cittadinanza 2.0 – Interventi ed azioni per il rafforzamento delle conoscenze e delle competenze per il mercato del lavoro", approvato con Delibera di Giunta Comunale n. 2018/00603 del 10.09.2018 e reso esecutivo con Determinazione n. 2018/14098 del 29.11.2018.

Con tale progetto, che partirà a gennaio del 2019 e si prevede di completarlo entro il 30/11/2019, l'Ambito di Bari, attraverso il settore scrivente, ha individuato un percorso di inclusione attiva, suddiviso in tappe, e che apre la possibilità a 800 nuclei beneficiari REI di accedere ad un tirocinio formativo presso un'azienda ospitante.

## VALORIZZAZIONE DELLE RISORSE NATURALI E DELL'ECOSISTEMA URBANO

### I PARCHI URBANI DI BARI

#### MESSA IN SICUREZZA PERMANENTE DEL SITO DI INTERESSE NAZIONALE EX FIBRONIT

In esecuzione della sentenza TAR emessa il 18.11.2015, la Ripartizione "Stazione Unica Appaltante, Contratti e Gestione LL.PP.", con Determinazione Dirigenziale n.2016/160/00405 del 01.03.2016, ha aggiudicato a titolo definitivo l'appalto concernente la progettazione esecutiva e la realizzazione dei lavori di Messa in sicurezza permanente (MISP) del Sito inquinato di Interesse Nazionale (SIN) "ex Fibronit", in favore dell'A.T.I. "TEOREMA S.P.A. (capogruppo-mandatario) – GEO IMPIANTI E COSTRUZIONI S.R.L. - AVR S.P.A. - MONTANA S.P.A. - ING. VITO ANTONIO DEMARINIS (mandanti).

In data 18.10.2016 è stato dato concreto avvio ai lavori.

Il 18.01.2017, l'A.T.I. ha emesso il 1° Stato di Avanzamento Lavori (SAL) per un importo (al lordo delle ritenute contrattuali) di €1.526.998,99; alla data del 17.05.2017 ha emesso il 2° SAL di importo pari a €1.561,493,25, per una percentuale di avanzamento lavori risultata pari al 30,54%.

La Ripartizione "Tutela dell'Ambiente, Igiene e Sanità", al fine di consentire ad ARPA Puglia di effettuare, nell'ambito della Convenzione sottoscritta con il Comune di Bari, l'attività di monitoraggio ambientale nel sito "ex Fibronit", ha provveduto ad acquistare, a seguito di espletamento di procedura negoziata, la strumentazione da impiegare per il monitoraggio delle acque di falda del predetto sito ed a consegnarla ad ARPA Puglia, in comodato d'uso gratuito, alla predetta Agenzia Regionale per le attività di monitoraggio ambientale delle acque di falda del sito ex Fibronit.

In data 25.08.2017 è stato emesso il 3° SAL per un importo pari a €1.510.417,47; in data 12.12.2017, è stato emesso il 4° SAL (€1.517.624,73).

Nel 2018 si è completata la demolizione di tutti i corpi di fabbrica dei capannoni.

L'attività di monitoraggio delle acque di falda effettuata da ARPA Puglia ha fatto emergere il superamento della Concentrazione Soglia di Contaminazione (CSC) di alcuni parametri per cui, in accordo con tutti gli Enti interessati, si è provveduto a:

- emettere apposita Ordinanza Sindacale n.2018/00245, esecutiva ai sensi di legge, avente ad oggetto "Sito inquinato di Interesse Nazionale (SIN) ex Fibronit di Bari. - Adozione di misure di prevenzione ex art.242 D.Lgs. n.152/2006 e s.m.i.";
- effettuare un apposito studio sull'andamento della falda;
- estendere la rete di monitoraggio con l'esecuzione di ulteriori n.12 piezometri interni ed esterni al sito.

La Giunta Comunale, con deliberazione n.2018/00860, esecutiva ai sensi di legge, ha approvato la prima Perizia di Variante e suppletiva necessaria al recepimento delle prescrizioni tecnico/operative formulate dalla Città Metropolitana di Bari in sede di approvazione del Progetto Esecutivo, con incremento dell'importo dei lavori di €653.165,30, al netto del ribasso ed escluso IVA.

La conclusione dei lavori è attesa ad aprile 2019, salvo condizioni meteorologiche avverse che potranno determinare ritardi sulla realizzazione dei pacchetti di confinamento (argille, terreno vegetale).

In data 19.06.2018 l'Aggiudicataria ha emesso il 5° SAL per un importo complessivo di lavori eseguiti pari a circa €8.000.000,00 oltre IVA. Sulla scorta del 5°SAL, la percentuale effettiva dei lavori svolti è pari a circa l'80.

#### LAVORI DI BONIFICA DELL'AREA "EX GASOMETRO"

Nel mese di settembre 2014 si sono conclusi i lavori di bonifica dell'area dell'ex Gasometro come previsto dalla Perizia di Variante n.1; in particolare, si è eseguita e conclusa la bonifica dei terreni per una porzione, denominata "Lotto 1", ricadente nella zona ad Est dell'area di scavo per una superficie bonificata pari a circa 5.760 mq.

Detti lavori sono stati collaudati dalla apposita Commissione, giusto verbale del 26.03.2015.

Con Determinazione Dirigenziale della Ripartizione Tutela Ambiente, Sanità e Igiene n.2015/250/00176 del 04.09.2015 sono stati approvati gli atti contabili relativi al conto finale dei lavori di bonifica ed il relativo certificato di collaudo.

A seguito di eventi impreveduti ed imprevedibili, accertati dal RUP e quantificati dalla Direzione dei Lavori, sono stati chiesti alla Regione Puglia ulteriori finanziamenti per il completamento dei lavori di bonifica dei terreni e della falda profonda.

Con Determinazione del Dirigente del Servizio Ciclo Rifiuti e Bonifica della Regione Puglia, n.222 del 27.10.2014, è stato in effetti concesso un ulteriore finanziamento al Comune di Bari dell'importo di €4.704.591,84 a valere sulle risorse di cui al PO FESR 2007-2013 Linea 2.5 Azione 2.5.4.

Con Determinazione Dirigenziale della Ripartizione Tutela Ambiente, Sanità e Igiene n.2015/250/00054 del 25.03.2015 è stato validato il progetto esecutivo concernente il completamento dei lavori di bonifica dell'area ex Gasometro di Bari, che con successiva Deliberazione della Giunta Comunale n.247 del 09.04.2015 è stato approvato unitamente al relativo quadro economico.

Nel periodo intercorrente tra la conclusione dei lavori riguardanti la Perizia di Variante n.1 e la successiva aggiudicazione a nuova Impresa dell'appalto concernente il completamento dei lavori di bonifica, con Determinazione n.2015/250/00118 del 18.06.2015 si è provveduto ad affidare l'incarico di manutenzione del cantiere alla Ditta Geo Impianti e Costruzioni S.r.l., in modo tale da mantenere in condizioni di sicurezza il cantiere in questione.



In data 18.08.2015, i lavori di completamento della bonifica dell'area ex Gasometro sono stati consegnati in via d'urgenza al fine di rispettare i termini di chiusura dell'Appalto, fissati al 31.12.2015, per non incorrere nella revoca del relativo finanziamento.

I lavori sono stati avviati mediante il completo allestimento del cantiere. Per l'inizio delle operazioni di scavo è stata rilasciata, a cura del 10° Reparto Infrastrutture-Ministero della Difesa-Ufficio B.C.M. di Napoli, apposita autorizzazione per la bonifica bellica preventiva.

Al primo semestre del 2016, lo stato di avanzamento dei lavori di completamento era pari al 70%. Gli esiti analitici per il raggiungimento degli obiettivi di bonifica nei terreni sono stati confermati da parte di ARPA Puglia per cui la bonifica dei terreni può considerarsi conclusa. I lavori sono stati sospesi, in attesa degli esiti della valutazione della Regione Puglia sulla condizione della falda, di qualità assai migliore rispetto all'epoca dell'approvazione del progetto.

Alla luce dell'avvenuto raggiungimento dell'obiettivo di bonifica dei terreni è stato chiesto ai tecnici incaricati di rimodulare il progetto di bonifica della matrice "acque sotterranee", tenuto conto del notevole miglioramento delle condizioni della falda; poiché l'Amministrazione Comunale intende realizzare, nell'area dell'ex Gasometro, un Parco Urbano per il quale è già stata redatta la progettazione preliminare, è stato chiesto alla Regione Puglia – Servizio Ciclo Rifiuti e Bonifica di separare la procedura di bonifica dei terreni da quelli di bonifica della falda, al fine di consentire, in via anticipata, la restituzione alla cittadinanza.

Si è inoltre predisposta Analisi di rischio sito-specifica (AdR) finalizzata alla valutazione della possibilità di un immediato utilizzo dell'area nelle attuali condizioni di contaminazione della falda, quantificando il rischio sanitario per recettori di tipo ricreativo, sia nella fase della realizzazione del parco che in quella di fruizione, nelle more del completamento della bonifica della falda.

La Ripartizione "Tutela dell'Ambiente, Sanità e Ambiente", giusta nota prot. n.249252/2018, ha conseguentemente richiesto ad ASL Bari/Dipartimento di Prevenzione – Servizio Igiene e Sanità Pubblica (S.I.S.P.) valutazioni sul rischio sanitario, che con propria nota prot. n.2849878/UOR9 del 31.10.2018 – acquisita, in pari data, in atti d'Ufficio al prot. n.294834 – ha espresso parere favorevole condizionato sull'Analisi di Rischio Sito-Specifica in argomento.

A seguito della approvazione da parte della Regione Puglia della variante dell'impianto di trattamento della falda, si stanno per riavviare i lavori al fine di consentire il trattamento della falda.

#### DIFFERENZIARE DI PIÙ E MEGLIO

Nel 2015 è stato sottoscritto il Protocollo d'Intesa tra il Comune di Bari ed il Consorzio Nazionale Imballaggi (CONAI), finalizzato all'elaborazione di un Piano che definisca modelli e sistemi gestionali, secondo criteri di efficienza, efficacia ed economicità nella gestione dei rifiuti urbani, per il potenziamento della raccolta differenziata nel territorio comunale, che consenta di raggiungere gli obiettivi previsti dal D. Lgs. 152/2006 e s.m.i..

Il CONAI ha elaborato uno studio di fattibilità per l'estensione del sistema "porta a porta" nel territorio cittadino, suddividendolo in otto zone omogenee per caratteristiche sociali, urbanistiche e territoriali.

A giugno 2017 è stato avviato il servizio nella prima Zona (Santo Spirito, Palese, Catino, San Pio, Marconi, San Girolamo, Fesca) per circa 50.000 abitanti raggiungendo elevate percentuali di raccolta differenziata (circa l'82%).

A maggio del 2019 si prevede di avviare la seconda Zona (San Paolo – Stanic) per circa 32.000 abitanti e, nel corso del 2019, altre due zone (San Nicola e Carbonara-Ceglie-Loseto) per circa 44.000 abitanti.

Il servizio di raccolta differenziata nel suo complesso è stato potenziato anche grazie all'utilizzo dei fondi messi a disposizione dalla Regione Puglia (P.O. FESR 2007/2013, Delibera CIPE 79/2012) per l'acquisizione di mezzi e attrezzature per la raccolta (compattatori, costipatori, pattumelle, carrellati) e per l'allestimento dei centri comunali di raccolta (sistemi di pesatura, carrelli elevatori, campane, press containers, cassoni scarrabili).

Le attività di comunicazione ed informazione sul nuovo sistema di raccolta "porta a porta" sono state svolte in collaborazione con il CONAI, AMIU Puglia e l'Università di Bari che ha appositamente selezionato gli "ecofacilitatori" per le fasi di start up.

Dal 2014 al 2018, la percentuale di raccolta differenziata è passata dal 28,59% al 43,24%.

Dal punto di vista impiantistico, si sta procedendo alla realizzazione dell'impianto di digestione anaerobica per il trattamento della FORSU presso la sede aziendale di AMIU Puglia, per il quale è iniziata la cantierizzazione ed è previsto il completamento entro il 2019.

Tale impianto, finanziato dalla Regione Puglia per un importo di circa 11 M€, permetterà di gestire, anche a costi più contenuti, i sempre maggiori quantitativi di rifiuto organico prodotti nel Comune di Bari e nel territorio provinciale, dove attualmente opera un solo impianto privato sito a Modugno.

## RIDUZIONE DELLA PRODUZIONE DEI RIFIUTI E INCENTIVAZIONE DEL RIUSO, INCREMENTANDO LA RETE DEGLI IMPIANTI DI CONFERIMENTO

Sono stati potenziati i centri comunali di conferimento attraverso l'acquisizione di nuove attrezzature per la raccolta e l'ampliamento dell'orario di apertura. Inoltre è stata attivata l'operazione "Chi differenzia ci guadagna" per incentivare la raccolta differenziata, con riconoscimento di una premialità (buoni acquisto presso alcune attività commerciali) commisurata alle quantità conferite.

Nel 2015, al fine del perseguimento degli obiettivi per il recupero, il riutilizzo ed il conferimento differenziato dei rifiuti, è stato incrementato, dal 10% al 25%, l'abbattimento riconosciuto annualmente della parte variabile della TARI alle utenze domestiche appartenenti ai quartieri che, nell'anno precedente, hanno applicato la raccolta differenziata dei rifiuti superando il 50% del totale del rifiuto prodotto, sulla base di apposita attestazione fornita dal gestore del servizio di smaltimento dei rifiuti.

Inoltre, al fine del perseguimento dell'obiettivo di riduzione della produzione di rifiuti, è stato introdotto nel Regolamento TARI un abbattimento, in misura pari al 10%, della parte variabile della tariffa, ai singoli utenti domestici che, nell'anno precedente, hanno provveduto a smaltire in proprio gli scarti compostabili mediante compostaggio domestico. Sono state appositamente distribuite dal gestore del servizio di smaltimento rifiuti più di 200 compostiere agli utenti che ne hanno fatto richiesta.

## EDUCARE ALL'AMBIENTE

Con Deliberazione dell'Assemblea degli Amministratori del Parco n.4 del 14/06/2018 è stato istituito, presso l'antica Masseria di proprietà del Comune nel perimetro del Parco Naturale Regionale Lama Balice (Villa Framarino), il "Centro di Esperienza Villa Framarino – Lama Balice", un exhibition centre di nuova generazione, realizzato nell'ambito del Progetto BA.S.E., vincitore del Bando Ambiente 2015 cofinanziato da Fondazione Con il Sud. In particolare, è stata creata una struttura didattica dotata di attrezzature altamente tecnologiche (quali, droni, centraline termo-pluviometriche, postazioni informatiche, fotocamere, microscopi, pannelli), ed è stato allestito il Museo dei Dinosauri (un percorso multimediale nella vita ed evoluzione della specie all'interno della Lama, realizzato attraverso la proiezione di video tridimensionali su plastico e sculture, mediante l'uso di tablet) con la finalità di realizzare laboratori dedicati alle attività di educazione ambientale, organizzare visite didattiche guidate, consentendo la fruizione degli spazi del Centro e/o del suo intorno naturale, nonché seminari ed attività formative rivolte alla cittadinanza, con particolare riferimento alle fasce deboli e alle scolaresche.

Il Centro di Esperienza persegue, attraverso una proficua collaborazione con associazioni, scuole e cittadini, i seguenti obiettivi:

- scientifico-educativo, mediante la costituzione e la dotazione strumentale del centro di educazione ambientale, a tutela e valorizzazione della biodiversità della Lama con il Museo multimediale dei dinosauri, nonché attraverso la valorizzazione e l'incremento dell'accessibilità dei percorsi e sentieri a tema paleontologico (per rendere fruibili le orme di dinosauri recentemente scoperte nell'area);
- tutela partecipata del territorio, attraverso la dotazione strumentale di nuove tecnologie volte a prevenire sia gli effetti dei fenomeni atmosferici dannosi (centraline termo-pluviometriche), sia la commissione di piccoli o grandi illeciti amministrativi che possono determinare incendi, sversamenti, scarichi di rifiuti all'interno del Parco (mediante l'uso di droni dotati di sistemi di rilevamento fotografico anche a infrarossi, APP per segnalazione geo-referenziata dal basso).

## SISTEMA DI SORVEGLIANZA PER I REATI CONTRO L'AMBIENTE

*REALIZZAZIONE, NEL TERRITORIO COMUNALE DELLA CITTÀ DI BARI, DI UN SISTEMA DI VIDEOSORVEGLIANZA PER IL CONTROLLO DEI SITI OGGETTO DI SCARICO ABUSIVO DEI RIFIUTI.*

Le nuove linee guida concernenti la videosorveglianza e le più stringenti specifiche del Codice degli Appalti hanno indotto ad escludere il metodo del cd. appalto integrato per la realizzazione del sistema. La gara, dunque, è stata per la sola esecuzione.

Il progetto di che trattasi è interamente finanziato con fondi ministeriali.

Con Deliberazione di Giunta Comunale n.2016/00482 del 12.07.2016 è stato approvato il Progetto esecutivo concernente la "Realizzazione, nel territorio comunale della Città di Bari, di un sistema di videosorveglianza per il controllo dello scarico abusivo di rifiuti", con il relativo Quadro Economico di spesa pari ad €220.000,00;

Con Determinazione Dirigenziale della Ripartizione Stazione Unica Appaltante-Contratti e Gestione LL.PP. n.2017/02601 del 09.03.2017, si è proceduto ad aggiudicare, in via definitiva, alla Ditta Sprovieri S.r.l. - con sede in Corigliano Calabro (CS), zona Industriale ASI, Partita IVA e Codice Fiscale 00172800781 - l'esecuzione delle relative attività per l'importo pari ad €113.462,05 al netto del ribasso d'asta del 28,760% oltre €3.170,68 per oneri della sicurezza non soggetti al ribasso, per un importo totale netto di €116.632,73 oltre IVA come per legge.

Si è proceduto alla stipula del relativo contratto n.37717 di Repertorio del 20.06.2017.

Al fine di adattare alle intervenute esigenze normative e della Committenza alcune parti dell'impianto, è emersa la necessità di varianti che riguardano principalmente:

- sostituzione del software di gestione centrale da parte della Committenza;
- caratteristiche tecniche delle apparecchiature in campo ancillari al sistema di ripresa;
- sostituzione delle telecamere fisse con telecamere tipo "speed dome" brandeggiabili da remoto.

Le modifiche sopra riportate non inficiano né modificano le specifiche funzionali e gli obiettivi del Progetto iniziale. Giusta Determinazione Dirigenziale n.2018/15015 (2018/250/00317), esecutiva ai sensi di legge, è stata approvata la relativa Perizia di Variante. Il completamento dell'opera è atteso nel primo semestre 2019.

## PROMOZIONE E INTEGRAZIONE SOCIALE: SOSTEGNO SOCIO-EDUCATIVO, SUSSIDIARIETÀ E PARI OPPORTUNITÀ

Bari Città Sana

Con Deliberazione di Giunta Comunale n.2015/00861 del 03.12.2015 è stata approvata la Convenzione disciplinante i rapporti tra l'Amministrazione Comunale e la Fondazione Italiana Biologi (F.I.B.) in esecuzione al Progetto Pilota denominato "Bari Smart Nutrition Days" con il quale s'intende promuovere l'insegnamento della cultura e della consapevolezza alimentare nel rispetto coerente dell'ambiente, rivolgendosi a soggetti in età evolutiva delle scuole primarie, prevedendone l'estensione attraverso il coinvolgimento delle famiglie e della cittadinanza.

### **Sociale**

#### AREA ANZIANI E NON AUTOSUFFICIENTI

La Ripartizione Servizi alla Persona ha fronteggiato la crescente domanda nell'area della non autosufficienza, riorganizzando complessivamente il sistema dei servizi, qualificando la presa in carico e il sistema di accesso, potenziando i servizi domiciliari, comunitari e residenziali.

PUA e UVM

Significativo dell'incremento della domanda è il numero di accessi che si registrano alla PUA (Porta Unica di Accesso), che dal 2013 al 2017 si è praticamente raddoppiato, superando i 4.000 accessi annui.

SAD e ADI

Anche nei servizi domiciliari si registra un significativo incremento del numero di utenti nel corso degli ultimi cinque anni, pari al 70% rispetto al 2013, con un aumento della spesa dedicata, solo parzialmente coperta dai trasferimenti comunitari e regionali (PAC prima e Buoni servizio di conciliazione poi).

Servizi comunitari

L'offerta nell'area della non autosufficienza si è arricchita negli ultimi anni di strutture a ciclo comunitario, soprattutto nell'area delle demenze senili, che rappresentano spesso una valida alternativa alla residenzialità, quando le patologie invalidanti non sono ancora gravi o gravissime. La spesa in questo settore è cresciuta negli ultimi anni, di pari passo allo sviluppo delle nuove strutture.

Servizi residenziali

Anche il numero degli utenti dei servizi residenziali (RSA e RSSA), sui quali si sviluppa la spesa maggiore, è più che raddoppiato rispetto al 2013, giungendo a superare i 400 utenti. A questi si aggiungono gli utenti delle case di riposo e quelli dei servizi più leggeri, come l'affido anziani, sempre molto apprezzato dalle famiglie.

#### AREA DIVERSAMENTE ABILI

La Ripartizione Servizi alla Persona ha sviluppato un programma di consolidamento e qualificazione dei servizi per le persone disabili, nell'ambito delle prestazioni sociali di tipo domestico (cura delle condizioni igieniche degli ambienti di vita primari della persona), di aiuto personale (igiene personale, vestizione dell'utente, ausilio alla mobilitazione della persona a letto, aiuto ad una corretta assunzione dei pasti, indicazione per l'applicazione di corrette norme igienico-sanitarie) e di accompagnamento (spostamenti nell'area urbana,

visite mediche o esami diagnostici, riscossione della pensione o disbrigo di altre

A questo interventi di assistenza domiciliare sociale si sono aggiunti interventi integrati (ADI), comunitari e residenziali.

Sul piano amministrativo nel corso degli anni sono cresciute le responsabilità dei singoli municipi, a cui è attribuita la competenza specifica in materia.

SAD/ADI

Il numero di utenti dei servizi domiciliari si è mantenuto costante negli anni, superando i 150 utenti.

Servizi comunitari

L'offerta nell'area dei disabili si è arricchita negli ultimi anni di strutture a ciclo comunitario, con un incremento costante del numero di utenti che nel 2017 è stato di circa 180.

#### Servizi residenziali

Anche il numero degli utenti dei servizi residenziali è andato costantemente aumentando, fino alle 70 unità del 2017.

#### AREA POVERTÀ ESTREME

La Ripartizione Servizi alla Persona ha affrontato il fenomeno dell'aumento delle povertà estreme con un grande sforzo organizzativo e programmatico (Programma cittadino degli interventi di contrasto alla grave emarginazione adulta, 2017) che ha prodotto la razionalizzazione degli interventi, attraverso il consolidamento dei servizi storici, l'avvio di nuovi servizi e la sperimentazione di interventi a carattere innovativo.

##### Consolidamento e potenziamento dei servizi storici

a) centri di pronta accoglienza notturna e alloggi sociali: potenziamento dei servizi storici della città destinati alle persone in condizione di grave marginalità, che accolgono complessivamente 100 persone; offrono servizi di igiene personale, prima colazione, servizio lavanderia, distribuzione indumenti, deposito bagagli e custodia effetti personali, domiciliazione corrispondenza, consulenza psicologica, consulenza legale;

b) servizio mensa: attività di preparazione e somministrazione di pasti, che si avvale anche della collaborazione di organizzazioni di volontariato, capace di offrire oltre 70 mila pasti all'anno;

c) pronto intervento sociale: raddoppio delle equipe di pronto intervento, che garantiscono, nell'arco di 24 ore, prestazioni di urgenza ed emergenza; il servizio ogni anno segue oltre 1000 casi e realizza mediamente più di 200 interventi diretti; è dotato di unità mobili disponibili all'intervento sull'intero territorio cittadino.

##### Avvio di nuovi servizi

a) case di comunità: accoglienza di persone senza dimora in regime semiresidenziale e residenziale, capacità di accoglienza per circa 200 persone.

##### Sperimentazioni a carattere innovativo

a) casa delle bambine e dei bambini: centro polifunzionale per la prima infanzia, nato in collaborazione con la Banca Popolare di Bari, offre servizi gratuiti a nuclei familiari in difficoltà socio-economica; prevede prestazioni educative, assistenziali e sociosanitarie;

b) casa delle culture: centro polifunzionale per l'accoglienza, l'orientamento sociale, lavorativo e l'accompagnamento sociosanitario, dotato di spazi pre-professionalizzanti e di accompagnamento al lavoro.

#### AREA MINORI E FAMIGLIE

La Ripartizione Servizi alla Persona ha puntato da subito al consolidamento e allo sviluppo della rete dei servizi per le famiglie e i minori, razionalizzando l'organizzazione e qualificando gli interventi. Contestualmente sono state avviati nuovi servizi che arricchiscono l'offerta complessiva, diversificando la rete degli interventi.

Tra i punti di forza della rete territoriale ci sono certamente i CAP e i CAF.

I CAP (Centri Aperti Polivalenti) sono servizi finalizzati alla promozione dei diritti dell'infanzia e dell'adolescenza, che perseguono obiettivi di miglioramento dei rapporti familiari e intergenerazionali. Al loro interno si realizzano sia azioni preventive dei fenomeni di disagio, disadattamento, devianza, marginalità ed esclusione sociale, sia interventi mirati in caso di specifiche problematiche, in raccordo ed interazione con i vari servizi operanti sul territorio.

I CAP, ormai da diversi anni, lavorano in stretta connessione con i CAF (Centri di Ascolto per le Famiglie), condividendo la sede operativa e integrandosi in modo funzionale; è stata così introdotta una novità amministrativa e organizzativa, che punta a migliorare l'offerta complessiva.

Ogni anno usufruiscono dei servizi dei CAP e CAF diverse centinaia di bambini, ragazzi e famiglie baresi.

Nel corso del 2016 l'offerta di servizi per la prima infanzia della Città di Bari si è arricchita di due nuove strutture, i Centri ludici per la prima infanzia, rivolti a bambine e bambini da 3 a 36 mesi e ai loro genitori, orientati alla promozione del benessere dei bambini e del loro sviluppo in un contesto educativo flessibile,

Anche i Centri diurni per Minori rappresentano uno dei servizi tradizionali della città, configurandosi come uno dei presidi territoriali educativi più diffusi e partecipati. Si tratta di luoghi d'integrazione sociale e culturale per i ragazzi, adolescenti e preadolescenti, tesi a garantire esperienze utili alla progettazione di un percorso di vita capace di fronteggiare le condizioni di svantaggio culturale e sociale di provenienza. I Centri diurni presenti sul territorio cittadino sono 11. Nel corso del 2017 questi Centri hanno visto la partecipazione di circa 500 ragazzi di età compresa tra i 6 e i 14 anni di cui 94 inseriti con Provvedimento del Tribunale per i Minorenni.

## Turismo

Per rispondere all'esigenza di attivare forme innovative di promozione e fruizione turistica della città è stato realizzato il progetto Bari Guest Card 2.0, finanziato per € 814.230,00 con Fondi FSC 2007/2013, Scheda 49, "Interventi materiali ed immateriali di valorizzazione dei beni di maggiore rilievo territoriale storico culturale" dell'APQ rafforzato "Beni ed Attività Culturali", giusta D.D n. 253/2015 della Regione Puglia. E' stata realizzata una architettura tecnologica multilingue, composta da una piattaforma integrata di itinerari culturali e turistici, un sistema connesso di attrattori culturali e punti di interesse (paline con QR Code e Totem multimediali), diffuso capillarmente su tutto il territorio metropolitano, un Visitor center presso il Museo Civico dove i turisti possono conoscere i servizi offerti dalla card, ricevere glass e tablets per fruire degli itinerari in modalità di realtà aumentata, un punto informativo presso l'Info Point di piazza Ferrarese. La gestione dell'Info Point turistico è stata esternalizzata e le sue attività sono state, nel corso di questo quinquennio, potenziate grazie all'acquisizione di specifici finanziamenti regionali. Tali azioni, insieme con la partecipazione a Fiere di settore quale la BIT di Milano, la realizzazione di eventi sempre più attrattivi (quali il Corteo Storico di San Nicola, il programma di eventi di Natale e Capodanno), i servizi trasmessi su canali televisivi nazionali e dedicati alla città ed ai suoi eventi, hanno contribuito a consolidare Bari quale destinazione turistica a scala nazionale e internazionale.

### 3.1.2 Controllo strategico

(vedi allegato 2)

### 3.1.3 Valutazione delle performance

Questa Amministrazione si è già dotata di un sistema di misurazione e valutazione della performance organizzativa ed individuale, adeguato ai principi fissati dal D.Lgs. 150/2009, approvato con deliberazione di G.M. n. 162/2011. Si è reso, tuttavia, necessario porre in essere alcune modifiche e/o integrazioni al sistema precedentemente approvato, al fine di renderlo ancor più conforme alla normativa vigente, nonché a quanto disposto nel Regolamento degli Uffici e dei Servizi dell'Ente.

Con deliberazione di G.M. n. 418/2013 è stato adottato il nuovo sistema di misurazione e valutazione della performance dell'Ente, che ha la finalità di rendere l'organizzazione dell'Ente capace di:

- acquisire informazioni relative agli obiettivi e monitorare i progressi ottenuti rispetto ai target individuati;
- legare le fasi di pianificazione, formulazione e implementazione della strategia allo svolgimento dei piani d'azione;
- comunicare obiettivi e risultati all'interno e all'esterno dell'organizzazione, nonché confrontare la propria performance in un'ottica di benchmarking nel caso in cui alcuni indicatori siano comuni a più organizzazioni;
- influenzare i comportamenti organizzativi;
- generare cicli di apprendimento.

Il sistema misura la performance triennale dell'Ente su target di fine periodo, valutando sia la performance organizzativa che quella individuale sulla base di obiettivi definiti per ciascun anno.

La performance organizzativa, riferita alla struttura organizzativa nel suo complesso, fa riferimento ai seguenti aspetti:

- a) l'impatto dell'attuazione delle politiche attivate sulla soddisfazione finale dei bisogni della collettività;
- b) l'attuazione di piani e programmi, ovvero la misurazione dell'effettivo grado di attuazione dei medesimi, nel rispetto delle fasi e dei tempi previsti, degli standard qualitativi e quantitativi definiti, del livello previsto di assorbimento delle risorse;
- c) la rilevazione del grado di soddisfazione dei destinatari delle attività e dei servizi anche attraverso modalità interattive;
- d) la modernizzazione e il miglioramento qualitativo dell'organizzazione e delle competenze professionali e la capacità di attuazione di piani e programmi;
- e) lo sviluppo qualitativo e quantitativo delle relazioni con i cittadini, i soggetti interessati, gli utenti e i destinatari dei servizi, anche attraverso lo sviluppo di forme di partecipazione e collaborazione;
- f) la qualità e la quantità delle prestazioni e dei servizi erogati;
- g) il raggiungimento degli obiettivi di promozione delle pari opportunità.

La misurazione e la valutazione della performance individuale dei dirigenti è collegata:

- a) alla "performance operativa", ossia al raggiungimento di specifici obiettivi operativi ed organizzativi non rientranti nell'attività gestionale "ordinaria", ossia collegata all'ordinaria erogazione dei servizi/funzioni ascritti dal funzionigramma;
- b) alla "performance di funzione" ossia:
  1. all'efficienza nell'impiego delle risorse umane e finanziarie assegnate;
  2. all'adeguatezza dei comportamenti organizzativi dimostrati in relazione alle attese connesse al proprio ruolo organizzativo;
  3. alla capacità di valutazione dei propri collaboratori, dimostrata tramite una significativa differenziazione delle valutazioni;
  4. alla valutazione non gerarchica da parte dei dipendenti della struttura.

La misurazione e la valutazione della performance individuale personale responsabile di posizione organizzativa strutturale è collegata:

- c) alla "performance operativa", ossia al raggiungimento di specifici obiettivi operativi ed organizzativi non rientranti nell'attività gestionale "ordinaria" ossia collegata all'ordinaria erogazione dei servizi/funzioni ascritti dal funzionigramma;
- d) alla "performance di funzione" ossia:
  1. alla capacità direttiva;
  2. alla capacità di iniziativa;
  3. all'affidabilità;
  4. alla capacità di lavorare in gruppo;
  5. alla proprietà di espressione;
  6. alla competenza;
  7. all'adattabilità;
  8. al rendimento;
  9. alla capacità di prendere decisioni;
  10. alla capacità di comunicazione.

La valutazione della performance operativa delle POS è effettuata dall'OdV; la valutazione della performance di funzione è effettuata dal dirigente dell'ufficio (Ripartizione o Settore) in cui la POS è incardinata.

La misurazione e la valutazione della performance individuale del personale dipendente da parte dei dirigenti, sia di strutture complesse (Ripartizioni) sia di strutture settoriali (Settori) sono effettuate, sentiti i responsabili dell'ufficio POS in cui il dipendente opera, sulla base del sistema di misurazione e valutazione della performance.

- sia l'area del "risultato ottenuto" in termini di qualità e rilevanza del contributo assicurato da ciascun dipendente al raggiungimento degli obiettivi assegnati alla struttura di appartenenza, così come articolati nel PDO (performance operativa);
- sia l'area delle "competenze professionali dimostrate e dei comportamenti organizzativi assunti" (performance di funzione).

Il processo si sostanzia nelle seguenti fasi:

#### Impianto

1. Partendo dal programma del Sindaco vengono individuati gli obiettivi di mandato che consentiranno la redazione della Relazione Previsionale e Programmatica.
2. Gli obiettivi di mandato si concretizzeranno, a loro volta, in obiettivi strategici aventi anch'essi la durata del mandato. Per ciascun obiettivo di mandato saranno individuati gli stakeholders, gli indicatori di outcome e il loro target da raggiungere.
3. Dagli obiettivi strategici prendono corpo gli obiettivi operativi con una proiezione massima triennale.
4. La necessità di miglioramento continuo dell'efficienza e dell'efficacia di ciascuna struttura dà origine agli obiettivi organizzativi che possono avere anch'essi una proiezione massima triennale.
5. Le modalità con cui devono essere individuati gli obiettivi sono descritte nel manuale operativo di programmazione e controllo, dove vengono evidenziate le modalità con cui il PEG/PDO diventa lo strumento di avvio del ciclo di gestione della performance.

#### Gestione

1. L'Organismo di valutazione effettua misurazioni della performance con cadenza semestrale e redige apposita relazione pubblicata sul sito ufficiale del Comune.

Verifica

1. L'OdV monitora il funzionamento complessivo del sistema di valutazione, della trasparenza e integrità dei controlli interni, elabora una relazione annuale sullo stato dello stesso proponendo eventuali modifiche.
2. L'OdV propone al Sindaco la valutazione annuale dei dirigenti e, limitatamente al raggiungimento dei rispettivi obiettivi, trasmette, altresì, ai dirigenti di strutture in cui sono incardinate POS ed alla Ripartizione Personale la valutazione annuale dei titolari di posizione organizzativa, secondo quanto stabilito dal vigente sistema di valutazione e incentivazione.

### **3.1.4 Controllo sulle società partecipate/controllate ai sensi dell'art. 147 – quater del TUOEL**

Gli strumenti che caratterizzano il sistema di governance del Comune di Bari sono quelli previsti per le attività di vigilanza dall'articolo 147 quater del D.Lgs. 267/2000 e disciplinati dall'Amministrazione Comunale nel Regolamento dei Controlli interni sulle società partecipate dell'Ente, nonché quelli previsti dagli statuti aggiornati dal recente T.U. sulle Partecipazioni Pubbliche, redatti secondo il modello "in house" e dei relativi codici di corporate governance e codice etico.

Per le società affidatarie dirette di servizi pubblici locali e/o di attività strumentali che operano nell'ambito dei principi dell' "in house providing", il tipo di controllo applicato è quello del controllo analogo. Il controllo analogo è articolato:

- controllo strategico;
- controllo di gestione;
- controllo di regolarità amministrativa;
- controllo sugli equilibri finanziari;
- controllo sulla qualità dei servizi.

Con il controllo strategico sulle attività della società, il Comune esercita un'influenza dominante sia sugli obiettivi strategici che sulle decisioni più significative delle società mediante i contenuti del DUP e delle Relazioni Previsionali.

Il controllo di gestione è volto a verificare il raggiungimento degli obiettivi gestionali definiti preventivamente nel PDO ed articolati secondo standard qualitativi e/o quantitativi misurabili che consentano altresì la verifica dell'efficacia, dell'efficienza e dell'economicità della gestione della società partecipata.

Il controllo di regolarità amministrativa ha per oggetto l'analisi degli atti degli organi Amministrativi e di Controllo delle società (verbali del CDA e delle sedute del Collegio Sindacale), al fine di verificare che le decisioni prese dal CDA delle aziende siano coerenti rispetto a quanto autorizzato dal Socio Unico in sede di approvazione della relazione Previsionale del Piano degli obiettivi (PDO) e degli altri atti della programmazione; in oltre si considerano le segnalazioni effettuate da parte dei Collegi Sindacali nella propria attività di controllo.

Il controllo sugli equilibri finanziari verifica i risultati economico-finanziari delle società nonché il rispetto dei vincoli di finanza pubblica, onde favorire lo svolgimento dell'attività aziendale secondo i principi di sana gestione.

Il controllo sulla qualità dei servizi esercitato dall'Osservatorio per la qualità dei servizi che effettua il monitoraggio sul rispetto dei parametri dei servizi inseriti nella carta della qualità dei servizi e prevede il coinvolgimento delle associazioni dei consumatori sia in fase di condivisione iniziale dei parametri, sia in fase di sessione di verifica annuale finale.

Un ulteriore strumento di governance è rappresentato dal Bilancio Consolidato che consente di rappresentare contabilmente le scelte strategiche dell'ente pubblico non rinvenibili esclusivamente dalle sole poste contabili iscritte nel bilancio del Comune, ma che devono passare dai risultati consolidati della gestione complessiva del gruppo per una rappresentazione veritiera della reale situazione economico-patrimoniale e finanziaria del gruppo.

Il Consiglio Comunale riveste un ruolo chiave nella governance delle partecipate, in quanto attraverso l'approvazione del Dup e delle relazioni previsionali aziendali definisce gli indirizzi strategici che gli enti partecipati devono osservare, nonché gli obiettivi gestionali e autorizza l'espletamento delle attività nell'ambito del budget approvato e degli investimenti preventivati. Ciò si aggiunge alle competenze già assegnate dall'art. 42 del Tuel e dall'art. 7 del D.lgs 175/2016, in merito di modifiche statutarie, trasformazioni, conferimenti, fusioni, acquisizione di partecipazioni, nella definizione degli indirizzi in materia di organizzazione e concessione dei servizi pubblici, partecipazione dell'ente locale a società di capitali, affidamenti di attività e servizi mediante convenzioni, nella definizione degli indirizzi per le nomine.

I rappresentanti dell'amministrazione presso gli enti partecipati (nei CdA e nei Collegi Sindacali) hanno il compito di vigilare sull'attuazione degli indirizzi e sul raggiungimento degli obiettivi gestionali assegnati lavorando in sinergia con l'amministrazione anche al fine di assumere eventuali azioni correttive. Attraverso l'estensione del sistema di valutazione delle performance individuale anche alle società "in house", è possibile responsabilizzare maggiormente il personale di vertice delle aziende nel conseguimento degli obiettivi assegnati.



## PARTE III – SITUAZIONE ECONOMICO FINANZIARIA DELL'ENTE

L'Ente dall'esercizio 2014 ha adottato la classificazione contabile prevista dal D.Lgs. n. 118/2011, pertanto al fine di rendere uniformi le informazioni, i dati esposti nelle seguenti tabelle sono ricondotti tutti a tale classificazione.

### 3.1 Sintesi dei dati finanziari a consuntivo del bilancio dell'ente

Entrate (in euro)	2014	2015	2016	2017	Preconsuntivo 2018	Percentuale di incremento/ decremento rispetto al primo anno
Utilizzo avanzo di amministrazione		23.393.215,77	20.795.857,84	25.835.156,58	25.226.807,23	100,00
Fondo pluriennale vincolato di parte corrente	93.080.409,81	73.826.229,97	57.406.494,35	35.749.908,49	32.851.739,48	-0,65
Fondo pluriennale vincolato in c/capitale	205.691.824,69	140.725.185,83	90.885.810,15	76.538.579,31	71.193.470,69	-0,65
Entrate correnti	356.795.893,69	333.312.760,65	346.464.195,78	332.934.126,98	348.313.142,44	-0,02
Entrate da alienazioni, trasferimenti di capitale e da riduzione di attività finanziarie	26.575.862,82	65.147.846,43	24.716.359,53	52.996.707,27	56.878.129,13	1,14
Entrate derivanti da accensioni di prestiti	3.930.637,94	10.597.643,08	0,00	2.998.000,00	0,00	-1,00
<b>Totale</b>	<b>686.074.628,95</b>	<b>647.002.881,73</b>	<b>540.268.717,65</b>	<b>527.052.478,63</b>	<b>534.463.288,97</b>	<b>-0,22</b>

Spese (in euro)	2014	2015	2016	2017	Preconsuntivo 2018	Percentuale di incremento/ decremento rispetto al primo anno
Spese correnti	326.734.966,85	303.235.650,07	311.922.658,03	295.924.552,95	324.459.823,07	-0,01
Fondo pluriennale vincolato di parte corrente	73.826.229,97	57.406.494,35	35.749.908,49	32.851.739,48	18.716.848,82	-0,75
Spese in conto capitale e da incremento di attività finanziarie	57.779.865,24	95.971.074,24	45.294.710,38	62.511.932,92	85.909.420,64	0,49
Fondo pluriennale vincolato in c/capitale	140.725.185,83	90.885.810,15	76.538.579,31	71.193.470,69	33.270.691,34	-0,76
Rimborso di prestiti	10.176.664,66	8.510.935,03	6.853.190,46	6.138.703,01	6.408.855,29	-0,37
<b>Totale</b>	<b>609.242.912,55</b>	<b>556.009.963,84</b>	<b>476.359.046,67</b>	<b>468.620.399,05</b>	<b>468.765.639,16</b>	<b>-0,23</b>

### 3.2 Equilibrio di parte corrente, di parte capitale e finale del bilancio consuntivo relativo agli anni del mandato

EQUILIBRIO ECONOMICO-FINANZIARIO		2014	2015	2016	2017	Preconsuntivo 2018
A) Fondo pluriennale vincolato per spese correnti iscritto in entrata	(+)	93.080.409,81	73.826.229,97	57.406.494,35	35.749.908,49	32.851.739,48
AA) Recupero disavanzo di amministrazione esercizio precedente	(-)		624.159,97	624.159,97	624.159,97	624.159,97
B) Entrate Titoli 1.00 - 2.00 - 3.00 di cui per estinzione anticipata di prestiti	(+)	356.795.893,69	333.312.760,65	346.464.195,78	332.934.126,98	348.313.142,44
C) Entrate Titolo 4.02.06 - Contributi agli investimenti direttamente destinati al rimborso dei prestiti da amministrazioni pubbliche	(+)					
D) Spese Titolo 1.00 - Spese correnti	(-)	326.734.966,85	303.235.650,07	311.922.658,03	295.924.552,95	324.459.823,07
DD) Fondo pluriennale vincolato di parte corrente (di spesa)	(-)	73.826.229,97	57.406.494,35	35.749.908,49	32.851.739,48	18.716.848,82
E) Spese Titolo 2.04 - Altri trasferimenti in conto capitale	(-)	1.500.000,00				
F) Spese Titolo 4.00 - Quote di capitale amm.to dei mutui e prestiti obbligazionari di cui per estinzione anticipata di prestiti	(-)	10.176.664,66	8.510.935,03	6.853.190,46	6.138.703,01	6.408.855,29
<b>G) Somma finale (G=A-AA+B+C-D-DD-E-F)</b>		<b>37.638.442,02</b>	<b>37.361.751,20</b>	<b>48.720.773,18</b>	<b>33.144.880,06</b>	<b>30.955.194,77</b>

ALTRE POSTE DIFFERENZIALI, PER ECCEZIONI PREVISTE DA NORME DI LEGGE E DAI PRINCIPI CONTABILI, CHE HANNO EFFETTO SULL'EQUILIBRIO EX ARTICOLO 162, COMMA 6, DEL TESTO UNICO DELLE LEGGI SULL'ORDINAMENTO DEGLI ENTI LOCALI

H) Utilizzo avanzo di amministrazione per spese correnti di cui per estinzione anticipata di prestiti	(+)		1.380.591,33	6.750.967,80	6.837.982,03	10.171.044,67
I) Entrate di parte capitale destinate a spese correnti in base a specifiche disposizioni di legge o dei principi contabili di cui per estinzione anticipata di prestiti	(+)					
L) Entrate di parte corrente destinate a spese di investimento in base a specifiche disposizioni di legge o dei principi contabili	(-)		1.657.744,71	1.561.750,52	1.210.202,68	1.597.275,69
M) Entrate da accensione di prestiti destinate a estinzione anticipata dei prestiti	(+)					
<b>EQUILIBRIO DI PARTE CORRENTE (**)</b>						
<b>O=G+H+I+L+M</b>		<b>37.638.442,02</b>	<b>37.084.597,82</b>	<b>53.909.990,46</b>	<b>38.772.659,41</b>	<b>39.528.963,75</b>

EQUILIBRIO ECONOMICO-FINANZIARIO		2014	2015	2016	2017	Preconsuntivo 2018
P) Utilizzo avanzo di amministrazione per spese di investimento	(+)		22.012.624,44	14.044.890,04	18.997.174,55	15.055.762,56
Q) Fondo pluriennale vincolato per spese in conto capitale iscritto in entrata	(+)	205.691.824,69	140.725.185,83	90.885.810,15	76.538.579,31	71.193.470,69
R) Entrate Titoli 4.00-5.00-6.00	(+)	30.506.500,76	75.745.489,51	24.716.359,53	55.994.707,27	56.878.129,13
C) Entrate Titolo 4.02.06 - Contributi agli investimenti direttamente destinati al rimborso dei prestiti da amministrazioni pubbliche	(-)					
I) Entrate di parte capitale destinate a spese correnti in base a specifiche disposizioni di legge o dei principi contabili	(-)					
S1) Entrate Titolo 5.02 per Riscossione crediti di breve termine	(-)	420.183,72	286.313,83	4.499.969,60	471.661,47	
S2) Entrate Titolo 5.03 per Riscossione crediti di medio-lungo termine	(-)					
T) Entrate Titolo 5.04 relative a Altre entrate per riduzioni di attività finanziaria	(-)	3.615.991,30	46.752.543,42			
L) Entrate di parte corrente destinate a spese di investimento in base a specifiche disposizioni di legge o dei principi contabili	(+)		1.657.744,71	1.561.750,52	1.210.202,68	1.597.275,69
M) Entrate da accensione di prestiti destinate a estinzione anticipata dei prestiti	(-)					
U) Spese Titolo 2.00 - Spese in conto capitale	(-)	47.743.690,22	48.598.883,66	40.794.740,78	62.040.271,45	85.909.420,64
UU) Fondo pluriennale vincolato in c/capitale (di spesa)	(-)	140.725.185,83	90.885.810,15	76.538.579,31	71.193.470,69	33.270.691,34
V) Spese Titolo 3.01 per Acquisizioni di attività finanziarie	(-)	6.000.000,00	333.333,33			
E) Spese Titolo 2.04 - Altri trasferimenti in conto capitale	(+)	1.500.000,00				
<b>EQUILIBRIO DI PARTE CAPITALE</b>						
<b>Z = P+Q+R-C-I-S1-S2-T+L- M-U-UU-V+E</b>		<b>39.193.274,38</b>	<b>53.284.160,10</b>	<b>9.375.520,55</b>	<b>19.035.260,20</b>	<b>25.544.526,09</b>
S1) Entrate Titolo 5.02 per Riscossione crediti di breve termine	(+)	420.183,72	286.313,83	4.499.969,60	471.661,47	
S2) Entrate Titolo 5.03 per Riscossione crediti di medio-lungo termine	(+)					
T) Entrate Titolo 5.04 relative a Altre entrate per riduzioni di attività finanziaria	(+)	3.615.991,30	46.752.543,42			
X1) Spese Titolo 3.02 per Concessione crediti di breve termine	(-)	420.183,72	286.313,83	4.499.969,60	471.661,47	
X2) Spese Titolo 3.03 per Concessione crediti di medio-lungo termine	(-)					
Y) Spese Titolo 3.04 per Altre spese per incremento di attività finanziarie	(-)	3.615.991,30	46.752.543,42			
<b>EQUILIBRIO FINALE</b>						
<b>W = O+Z+S1+S2+T-X1-X2-Y</b>		<b>76.831.716,40</b>	<b>90.368.757,92</b>	<b>63.285.511,01</b>	<b>57.807.919,61</b>	<b>65.073.489,84</b>

### 3.3 Gestione di competenza.

#### 3.3.1. Quadro Riassuntivo esercizio finanziario 2014

Esercizio 2014		
Riscossioni	(+)	286.014.669,20
Pagamenti	(-)	299.730.282,37
Differenza		-13.715.613,17
Residui attivi	(+)	126.941.013,99
Fondo pluriennale vincolato iscritto in entrata	(+)	298.772.234,50
Residui passivi	(-)	120.614.503,12
Fondo pluriennale vincolato iscritto in spesa	(-)	214.551.415,80
Utilizzo vanzo di amministrazione	(+)	0,00
Disavanzo di amministrazione	(-)	0,00
Differenza		90.547.329,57
	Avanzo	76.831.716,40

#### 3.3.2. Quadro Riassuntivo esercizio finanziario anno 2015

Esercizio 2015		
Riscossioni	(+)	325.974.079,62
Pagamenti	(-)	401.564.506,78
Differenza		-75.590.427,16
Residui attivi	(+)	152.564.396,44
Fondo pluriennale vincolato iscritto in entrata	(+)	214.551.415,80
Residui passivi	(-)	75.633.378,46
Fondo pluriennale vincolato iscritto in spesa	(-)	148.292.304,50
Utilizzo avanzo di amministrazione	(+)	23.393.215,77
Disavanzo di amministrazione	(-)	624.159,97
Differenza		165.959.185,08
	Avanzo	90.368.757,92

#### 3.3.3. Quadro Riassuntivo esercizio finanziario anno 2016

Esercizio 2016		
Riscossioni	(+)	305.401.046,51
Pagamenti	(-)	328.614.956,02
Differenza		-23.213.909,51
Residui attivi	(+)	116.091.306,00
Fondo pluriennale vincolato iscritto in entrata	(+)	148.292.304,50
Residui passivi	(-)	85.767.400,05
Fondo pluriennale vincolato iscritto in spesa	(-)	112.288.487,80
Utilizzo avanzo di amministrazione	(+)	20.795.857,84
Disavanzo di amministrazione	(-)	624.159,97
Differenza		86.499.420,52
	Avanzo	63.285.511,01

### 3.3.4. Quadro Riassuntivo esercizio finanziario anno 2017

Esercizio 2017		
Riscossioni	(+)	319.563.312,63
Pagamenti	(-)	319.678.187,34
Differenza		-114.874,71
Residui attivi	(+)	118.271.804,85
Fondo pluriennale vincolato iscritto in entrata	(+)	112.288.487,80
Residui passivi	(-)	93.803.284,77
Fondo pluriennale vincolato iscritto in spesa	(-)	104.045.210,17
Utilizzo avanzo di amministrazione	(+)	25.835.156,58
Disavanzo di amministrazione	(-)	624.159,97
Differenza		57.922.794,32
	Avanzo	57.807.919,61

### 3.3.5. Quadro Riassuntivo esercizio finanziario anno 2018 Preconsuntivo

Esercizio 2018 Preconsuntivo		
Riscossioni	(+)	333.603.545,53
Pagamenti	(-)	334.714.164,24
Differenza		-1.110.618,71
Residui attivi	(+)	124.975.989,05
Fondo pluriennale vincolato iscritto in entrata	(+)	104.045.210,17
Residui passivi	(-)	135.452.197,77
Fondo pluriennale vincolato iscritto in spesa	(-)	51.987.540,16
Utilizzo avanzo di amministrazione	(+)	25.226.807,23
Disavanzo di amministrazione	(-)	624.159,97
Differenza		66.184.108,55
	Avanzo	65.073.489,84

Risultato di Amministrazione	2014	2015	2016	2017	Preconsuntivo 2018
Parte Accantonata di cui:	182.896.277,38	165.343.223,62	198.688.589,46	228.103.471,91	243.314.154,58
Accantonamento al Fondo Crediti di Dubbia Esigibilità	160.037.150,43	140.240.175,27	166.543.572,19	192.060.558,05	200.855.553,07
Altri accantonamenti	22.859.126,95	25.103.048,35	32.145.017,27	36.042.913,86	42.458.601,51
Parte Vincolata	68.902.277,72	98.828.314,43	109.658.257,30	115.883.519,59	120.700.812,83
Parte destinata agli investimenti	37.288.562,65	26.943.622,11	11.886.573,94	10.220.023,22	12.226.066,82
Parte disponibile	-30.685.369,78	-17.476.479,10	-16.852.319,13	-16.228.159,16	-15.603.999,19
<b>Totale</b>	<b>258.401.747,97</b>	<b>273.638.681,06</b>	<b>303.381.101,57</b>	<b>337.978.855,56</b>	<b>360.637.035,04</b>

### 3.4 Risultati della gestione: fondo di cassa e risultato di amministrazione

	2014	2015	2016	2017	Preconsuntivo 2018
Fondo Cassa al 31 dicembre	181.393.947,31	157.486.630,52	161.316.896,07	177.133.498,77	198.948.928,68
Totale residui attivi finali	493.713.310,61	419.882.385,67	411.523.864,20	408.383.765,57	397.726.596,44
Totale residui passivi finali	202.154.094,15	155.438.030,63	157.171.170,90	143.493.198,61	184.050.949,92
Fondo Pluriennale Vincolato per Spese Correnti	73.826.229,97	57.406.494,35	35.749.908,49	32.851.739,48	18.716.848,82
Fondo Pluriennale Vincolato per Spese in conto capitale	140.725.185,83	90.885.810,15	76.538.579,31	71.193.470,69	33.270.691,34
<b>Risultato di Amministrazione</b>	<b>258.401.747,97</b>	<b>273.638.681,06</b>	<b>303.381.101,57</b>	<b>337.978.855,56</b>	<b>360.637.035,04</b>
Utilizzo anticipazioni di cassa	NO	NO	NO	NO	NO

### 3.5 Utilizzo avanzo di amministrazione

	2014	2015	2016	2017	Preconsuntivo 2018
Copertura dei debiti fuori bilancio					
Salvaguardia equilibri di bilancio					
Finanziamento spese di investimento					
Finanziamento di spese correnti non permanenti					
Estinzione anticipata dei prestiti					
Utilizzo parte accantonata		7.829.729,45	2.888.704,48	3.563.958,21	6.720.180,88
Utilizzo parte vincolata		11.082.931,93	15.400.207,84	16.613.357,20	15.773.713,67
Utilizzo parte destinata agli investimenti		4.480.554,39	2.506.945,52	5.657.841,17	2.732.912,68
<b>Totale</b>	<b>0,00</b>	<b>23.393.215,77</b>	<b>20.795.857,84</b>	<b>25.835.156,58</b>	<b>25.226.807,23</b>

#### 4 Gestione dei residui. Totale residui di inizio e fine mandato.

RESIDUI ATTIVI 2014 (PRIMO ANNO DEL MANDATO)	Iniziali	Riscossi	Maggiori	Minori	Riaccertati	Da riportare	Residui provenienti dalla gestione di competenza	Totale residui di fine gestione
	a	b	c	d	e = a+c-d	f = e-b	g	h = f +g
A) Entrate tributarie	203.060.385,72	68.213.143,30	5.890,20	28.280.298,40	174.785.977,52	106.572.834,22	68.988.404,98	175.561.239,20
B) Entrate da Contributi e trasferimenti	44.442.255,92	7.913.966,68	12.109,66	10.162.032,04	34.292.333,54	26.378.366,86	19.824.641,57	46.203.008,43
C) Entrate Extratributarie	74.374.264,88	6.251.939,39	14.461.440,25	1.251.039,01	87.584.666,12	81.332.726,73	16.739.474,33	98.072.201,06
<b>Totale Entrate Correnti (A+B+C)</b>	<b>321.876.906,52</b>	<b>82.379.049,37</b>	<b>14.479.440,11</b>	<b>39.693.369,45</b>	<b>296.662.977,18</b>	<b>214.283.927,81</b>	<b>105.552.520,88</b>	<b>319.836.448,69</b>
D) Entrate in conto capitale e da Riduzione attività finanziarie	136.203.800,09	10.882.295,14	450.260,92	33.715.729,04	102.938.331,97	92.056.036,83	18.837.897,06	110.893.933,89
E) Entrate da accensione di prestiti	52.104.178,40	8.391.993,83	850.640,60	1.319.391,45	51.635.427,55	43.243.433,72	314.646,64	43.558.080,36
F) Entrate per conto terzi e partite di giro	34.102.651,02	2.104.726,04	23,68	14.809.050,40	19.293.624,30	17.188.898,26	2.235.949,41	19.424.847,67
<b>Totale Titoli</b>	<b>544.287.536,03</b>	<b>103.758.064,38</b>	<b>15.780.365,31</b>	<b>89.537.540,34</b>	<b>470.530.361,00</b>	<b>366.772.296,62</b>	<b>126.941.013,99</b>	<b>493.713.310,61</b>

RESIDUI ATTIVI PRECONSUNTIVO 2018 (ULTIMO ANNO DEL MANDATO)	Iniziali	Riscossi	Maggiori	Minori	Riaccertati	Da riportare	Residui provenienti dalla gestione di competenza	Totale residui di fine gestione
	a	b	c	d	e = a+c-d	f = e-b	g	h = f +g
A) Entrate tributarie	164.496.849,12	56.377.415,29	1.124.930,30	5.305.781,41	160.315.998,01	103.938.582,72	52.277.667,54	156.216.250,26
B) Entrate da Contributi e trasferimenti	17.807.512,67	4.879.522,79		2.979.030,62	14.828.482,05	9.948.959,26	19.585.236,29	29.534.195,55
C) Entrate Extratributarie	101.656.544,87	18.367.962,96	535.568,02	3.773.272,18	98.418.840,71	80.050.877,75	17.487.991,81	97.538.869,56
Totale Entrate Correnti (A+B+C)	283.960.906,66	79.624.901,04	1.660.498,32	12.058.084,21	273.563.320,77	193.938.419,73	89.350.895,64	283.289.315,37
D) Entrate in conto capitale e da Riduzione attività finanziarie	108.631.904,00	23.700.625,08	723,30	17.489.050,41	91.143.576,89	67.442.951,81	32.560.196,27	100.003.148,08
E) Entrate da accensione di prestiti								
F) Entrate per conto terzi e partite di giro	15.790.954,91	1.627.894,71	3,55	2.793.827,90	12.997.130,56	11.369.235,85	3.064.897,14	14.434.132,99
<b>Totale Titoli</b>	<b>408.383.765,57</b>	<b>104.953.420,83</b>	<b>1.661.225,17</b>	<b>32.340.962,52</b>	<b>377.704.028,22</b>	<b>272.750.607,39</b>	<b>124.975.989,05</b>	<b>397.726.596,44</b>

RESIDUI PASSIVI 2014 (PRIMO ANNO DEL MANDATO)	Iniziali	Pagati	Maggiori	Minori	Riaccertati	Da riportare	Residui provenienti dalla gestione di competenza	Totale residui di fine gestione
	a	b	c	d	e = a+c-d	f = e-b	g	h = f +g
A) Spese Correnti	195.933.302,81	53.344.830,37		118.543.368,05	77.389.934,76	24.045.104,39	70.932.684,68	94.977.789,07
B) Spese in conto capitale e per incremento di attività finanziarie	330.327.431,72	29.240.566,14		256.763.430,66	73.564.001,06	44.323.434,92	43.465.273,05	87.788.707,97
C) Spese per rimborso di prestiti					0,00	0,00		0,00
D) Spese per conto terzi e partite di giro	30.908.915,96	3.777.775,10		13.960.089,14	16.948.826,82	13.171.051,72	6.216.545,39	19.387.597,11
<b>Totale Titoli</b>	<b>557.169.650,49</b>	<b>86.363.171,61</b>	<b>0,00</b>	<b>389.266.887,85</b>	<b>167.902.762,64</b>	<b>81.539.591,03</b>	<b>120.614.503,12</b>	<b>202.154.094,15</b>



RESIDUI PASSIVI PRECONSUNTIVO 2018 (ULTIMO ANNO DEL MANDATO)	Iniziali	Pagati	Maggiori	Minori	Riaccertati	Da riportare	Residui provenienti dalla gestione di competenza	Totale residui di fine gestione
	a	b	c	d	e = a+c-d	f = e-b	g	h = f +g
A) Spese Correnti	81.276.015,64	48.842.893,34		6.934.539,30	74.341.476,34	25.498.583,00	69.581.182,24	95.079.765,24
B) Spese in conto capitale e per incremento di attività finanziarie	43.739.939,61	26.833.100,37		3.392.208,34	40.347.731,27	13.514.630,90	56.691.710,00	70.206.340,90
C) Spese per rimborso di prestiti					0,00	0,00		0,00
D) Spese per conto terzi e partite di giro	18.477.243,36	6.351.378,50		2.540.326,61	15.936.916,75	9.585.538,25	9.179.305,53	18.764.843,78
<b>Totale Titoli</b>	<b>143.493.198,61</b>	<b>82.027.372,21</b>	<b>0,00</b>	<b>12.867.074,25</b>	<b>130.626.124,36</b>	<b>48.598.752,15</b>	<b>135.452.197,77</b>	<b>184.050.949,92</b>

#### 4.1 Analisi anzianità dei residui distinti per anno di provenienza.

RESIDUI ATTIVI AL 31/12/2018 PRECONSUNTIVO	Anno di Provenienza					Totale residui
	2014 e precedenti	2015	2016	2017	2018	
A) Entrate tributarie	45.957.002,43	22.506.694,13	19.668.759,72	15.806.126,44	52.277.667,54	156.216.250,26
B) Entrate da Contributi e trasferimenti	2.954.612,92	477.781,45	2.756.931,23	3.759.633,66	19.585.236,29	29.534.195,55
C) Entrate Extratributarie	49.643.602,06	8.846.317,30	11.175.322,02	10.385.636,37	17.487.991,81	97.538.869,56
Totale Entrate Correnti (A+B+C)	98.555.217,41	31.830.792,88	33.601.012,97	29.951.396,47	89.350.895,64	283.289.315,37
D) Entrate in conto capitale e da Riduzione attività finanziarie	16.954.838,95	31.328.968,88	6.117.590,62	13.041.553,36	32.560.196,27	100.003.148,08
E) Entrate da accensione di prestiti						0,00
F) Entrate per conto terzi e partite di giro	9.085.552,55	790.828,78	1.155.090,80	337.763,72	3.064.897,14	14.434.132,99
<b>Totale Titoli</b>	<b>124.595.608,91</b>	<b>63.950.590,54</b>	<b>40.873.694,39</b>	<b>43.330.713,55</b>	<b>124.975.989,05</b>	<b>397.726.596,44</b>

RESIDUI PASSIVI AL 31/12/2018 PRECONSUNTIVO	Anno di Provenienza					Totale residui
	2014 e precedenti	2015	2016	2017	2018	
A) Spese Correnti	9.626.982,49	1.842.864,53	5.576.807,02	8.451.928,96	69.581.182,24	95.079.765,24
B) Spese in conto capitale e per incremento di attività finanziarie	8.082.908,73	1.848.319,54	842.580,37	2.740.822,26	56.691.710,00	70.206.340,90
C) Spese per rimborso di prestiti						0,00
D) Spese per conto terzi e partite di giro	5.638.867,69	1.061.222,48	1.950.018,71	935.429,37	9.179.305,53	18.764.843,78
<b>Totale Titoli</b>	<b>23.348.758,91</b>	<b>4.752.406,55</b>	<b>8.369.406,10</b>	<b>12.128.180,59</b>	<b>135.452.197,77</b>	<b>184.050.949,92</b>

## 4.2 Rapporto tra competenza e residui.

Anno	2014	2015	2016	2017	2018
Percentuale tra residui attivi titoli I e III e totale accertamenti entrate correnti titoli I e III	95,38	86,06	91,90	94,03	89,52

## 5 Patto di Stabilità interno.

La seguente tabella indica la posizione dell'ente, negli anni del periodo del mandato, rispetto agli adempimenti del patto di stabilità interno/saldo di finanza pubblica:

Anno	2014	2015
Patto di stabilità interno	S	S

Legenda: "S" indica che è stato soggetto al patto; "NS" indica che non è stato soggetto; "E" indica che è stato escluso dal patto per disposizioni di legge

Anno	2016	2017	2018
Saldo di finanza pubblica	S	S	S

Legenda: "S" indica che è stato soggetto al saldo di finanza pubblica; "NS" indica che non è stato soggetto; "E" indica che è stato escluso dal saldo di finanza pubblica per disposizioni di legge

### 5.1 Indicare in quali anni l'ente è risultato eventualmente inadempiente al patto di stabilità interno.

L'Ente nel corso del mandato ha sempre rispettato le prescrizioni previste per il rispetto del patto di stabilità interno/saldo di finanza pubblica.

### 5.2 Se l'ente non ha rispettato il patto di stabilità interno indicare le sanzioni a cui è stato soggetto

Nel corso del mandato l'Ente, non è stato soggetto a sanzioni a causa del mancato rispetto delle prescrizioni previste per il rispetto del patto di stabilità interno/saldo di finanza pubblica.

## 6 Indebitamento:

### 6.1 Evoluzione indebitamento dell'ente:

La seguente tabella evidenzia, per ciascun anno del mandato, il prestito da rimborsare al 31/12 rapportato alla popolazione residente:

Anno	2014	2015	2016	2017	2018
Residuo debito finale	100.546.831,13	102.633.539,17	95.780.348,68	92.639.645,41	86.230.790,11
Popolazione residente	313.466	322.751	327.361	326.344	324.198
Rapporto tra Residuo debito e Popolazione residente	320,76	318,00	292,58	283,87	265,98

## 6.2 Rispetto del limite di indebitamento.

Le disposizioni contenute all'interno dell'art.204 comma 1, TUEL dispongono che:

*"... l'ente locale può assumere nuovi mutui e accedere ad altre forme di finanziamento reperibili sul mercato solo se l'importo annuale degli interessi, sommato a quello dei mutui precedentemente contratti, a quello dei prestiti obbligazionari precedentemente emessi, a quello delle aperture di credito stipulate e a quello derivante da garanzie prestate ai sensi dell'articolo 207, al netto dei contributi statali e regionali in conto interessi, non supera il 12 per cento, per l'anno 2011, e l'8 per cento, per gli anni dal 2012 al 2014, e il 10 per cento, a decorrere dall'anno 2015, delle entrate relative ai primi tre titoli delle entrate del rendiconto del penultimo anno precedente quello in cui viene prevista l'assunzione dei mutui. Per gli enti locali di nuova istituzione si fa riferimento, per i primi due anni, ai corrispondenti dati finanziari del bilancio di previsione. Il rispetto del limite è verificato facendo riferimento anche agli interessi riguardanti i finanziamenti contratti e imputati contabilmente agli esercizi successivi. Non concorrono al limite di indebitamento le garanzie prestate per le quali l'ente ha accantonato l'intero importo del debito garantito".*

La seguente tabella riporta, per ciascun anno del mandato, il rapporto percentuale tra gli interessi che concorrono al calcolo del limite di indebitamento e gli accertamenti dei primi tre titoli dell'entrata. Tale rapporto non deve superare il limite disposto dall'art. 204 comma 1, TUEL.

Anno	2014	2015	2016	2017	2018
Incidenza percentuale attuale degli interessi passivi sulle entrate correnti (art. 204 TUEL)	1,42	1,32	1,27	1,27	1,14

## 6.3 Utilizzo strumenti di finanza derivata:

L'ente, in tutti gli anni del mandato, non ha utilizzato strumenti di finanza derivata.

## 7 Conto del patrimonio in sintesi.

La seguente tabella riporta i dati del conto del patrimonio relativi al primo anno del mandato

Attivo	Anno 2014	Passivo	Anno 2014
Immobilizzazioni immateriali	8.864.182,56	Patrimonio netto	1.284.346.299,31
Immobilizzazioni materiali	1.188.465.363,53	Fondi per rischi ed oneri	22.859.126,95
Immobilizzazioni finanziarie	76.320.473,07	Trattamento di fine rapporto	
Rimanenze	331.743,28	Debiti	221.754.145,96
Crediti	330.078.590,97	Ratei e risconti passivi	267.136.062,52
Attività finanziarie non immobilizzate			
Disponibilità liquide	191.777.361,42		
Ratei e risconti attivi	257.919,91		
<b>Totale Attivo</b>	<b>1.796.095.634,74</b>	<b>Totale Passivo</b>	<b>1.796.095.634,74</b>

La seguente tabella riporta i dati del conto del patrimonio relativi all'ultimo rendiconto approvato

Attivo	Anno 2017	Passivo	Anno 2017
Immobilizzazioni immateriali	4.077.656,43	Patrimonio netto	1.245.337.224,58
Immobilizzazioni materiali	1.285.935.025,36	Fondi per rischi ed oneri	34.925.801,52
Immobilizzazioni finanziarie	95.426.431,97	Trattamento di fine rapporto	
Rimanenze	297.682,19	Debiti	250.243.584,43
Crediti	180.868.122,09	Ratei e risconti passivi	266.861.201,79
Attività finanziarie non immobilizzate			
Disponibilità liquide	226.754.708,61		
Ratei e risconti attivi	4.008.185,67		
<b>Totale Attivo</b>	<b>1.797.367.812,32</b>	<b>Totale Passivo</b>	<b>1.797.367.812,32</b>

## 7.2 Conto economico in sintesi.

La seguente tabella riporta i dati del conto economico relativi al primo anno del mandato

CONTO ECONOMICO	Anno 2014
A) Componenti positivi della gestione	361.278.627,49
B) Componenti negativi della gestione	542.201.004,09
Differenza fra componenti positivi e negativi della gestione (A-B)	-180.922.376,60
C) Proventi e oneri finanziari	
Proventi finanziari	5.691.856,35
Oneri finanziari	5.422.010,01
Totale proventi ed oneri finanziari (C)	269.846,34
D) Rettifiche di valore attività finanziarie	
Rivalutazioni	27.068.641,98
Svalutazioni	
Totale rettifiche (D)	27.068.641,98
E) Proventi ed oneri straordinari	
Proventi straordinari	147.256.369,42
Oneri straordinari	43.084.704,72
Totale proventi ed oneri straordinari (E)	104.171.664,70
Risultato prima delle imposte (A-B+C+D+E)	-49.412.223,58
Imposte	4.644.373,89
<b>RISULTATO DELL'ESERCIZIO</b>	<b>-54.056.597,47</b>

La seguente tabella riporta i dati del conto economico relativi all'ultimo rendiconto approvato

CONTO ECONOMICO	Anno 2017
A) Componenti positivi della gestione	336.582.729,91
B) Componenti negativi della gestione	350.176.053,65
Differenza fra componenti positivi e negativi della gestione (A-B)	-13.593.323,74
C) Proventi e oneri finanziari	
Proventi finanziari	1.034.744,94
Oneri finanziari	4.219.531,33
Totale proventi ed oneri finanziari (C)	-3.184.786,39
D) Rettifiche di valore attività finanziarie	
Rivalutazioni	7.574.771,48
Svalutazioni	1.031.208,60
Totale rettifiche (D)	6.543.562,88
E) Proventi ed oneri straordinari	
Proventi straordinari	10.680.500,91
Oneri straordinari	9.093.286,78
Totale proventi ed oneri straordinari (E)	1.587.214,13
Risultato prima delle imposte (A-B+C+D+E)	-8.647.333,12
Imposte	4.603.297,93
<b>RISULTATO DELL'ESERCIZIO</b>	<b>-13.250.631,05</b>

### 7.3 Riconoscimento debiti fuori bilancio.

#### 7.3.1 Debiti fuori bilancio relativi al primo anno del mandato

DESCRIZIONE	IMPORTI RICONOSCIUTI E FINANZIATI NELL'ESERCIZIO 2014
Sentenze esecutive	9.422.418,25
Copertura di disavanzi di consorzi, aziende speciali e di istituzioni	
Ricapitalizzazione	
Procedure espropriative o di occupazione d'urgenza per opere di pubblica utilità	502.276,57
Acquisizione di beni e servizi	2.728.603,35
<b>Totale</b>	<b>12.653.298,17</b>

#### 7.3.2 Debiti fuori bilancio relativi all'ultimo anno del mandato

DESCRIZIONE	IMPORTI RICONOSCIUTI E FINANZIATI NELL'ESERCIZIO 2018
Sentenze esecutive	2.099.870,62
Copertura di disavanzi di consorzi, aziende speciali e di istituzioni	
Ricapitalizzazione	
Procedure espropriative o di occupazione d'urgenza per opere di pubblica utilità	40.382,13
Acquisizione di beni e servizi	356.132,59
<b>Totale</b>	<b>2.496.385,34</b>

I debiti fuori bilancio ancora da riconoscere al 31/12/2018, ai sensi dell'articolo 194, comma 1 lettera a) del TUOEL, ammontano ad euro 664.681,40.

## 8 Spesa per il personale:

### 8.1 Andamento della spesa del personale durante il periodo del mandato

	Anno 2014	Anno 2015	Anno 2016	Anno 2017	Anno 2018
Importo limite di spesa (art. 1 c. 557 e 562 della L.296/2006)*	Media triennio (2011/2013) € 68.518.639,33				
Importo spesa di personale calcolata ai sensi dell'art. 1 c. 557 e 562 della L.296/2006	€68.064.194,25	€67.730.251,27	€66.301.328,91	€66.786.638,84	€65.610.828,49
Rispetto del limite	SI	SI	SI	SI	SI
Incidenza delle spese di personale sulle spese correnti	20,83%	22,34%	21,26%	22,57%	20,22%

\*linee Guida al rendiconto della Corte dei Conti

### 8.2 Spesa del personale pro-capite:

Anno	2014	2015	2016	2017	2018
Spesa personale ----- Abitanti	€ 207,92	€ 207,54	€ 204,51	€ 206,53	€ 204,48

### 8.3 Rapporto abitanti dipendenti:

Anno	2014	2015	2016	2017	2018
Abitanti	327.361	326.344	324.198	323.370	320.862
Dipendenti	1.891	1.865	1.866	1.853	1.778
Abitanti ----- Dipendenti	173	175	174	175	180

8.4 Indicare se nel periodo considerato per i rapporti di lavoro flessibile instaurati dall'amministrazione sono stati rispettati i limiti di spesa previsti dalla normativa vigente:

SI

8.5 Indicare la spesa sostenuta nel periodo di riferimento della relazione per tali tipologie contrattuali rispetto all'anno di riferimento indicato dalla legge

Anno 2014	Anno 2015	Anno 2016	Anno 2017	Anno 2018
€ 988.101,00	€ 1.113.684,00	€ 958.413,21	€ 962.317,00	€ 1.053.402,53

8.6 Indicare se i limiti assunzionali di cui ai precedenti punti siano stati rispettati dalle aziende speciali e dalle istituzioni:

SI



8.7 Fondo risorse decentrate

Indicare se l'ente ha provveduto a ridurre la consistenza del fondo delle risorse per la contrattazione decentrata:

	Anno 2014	Anno 2015	Anno 2016	Anno 2017	Anno 2018
Fondo risorse decentrate Comparto	11.720.437,00	12.988.918,00	12.530.577,44	12.734.924,89	11.777.178,11
Fondo Area Posizioni Organizzative					1.150.000,00
Fondo risorse decentrate Area Dirigenza	2.241.767,00	2.413.114,00	2.336.352,00	2.353.256,00	2.259.096,49

8.8 Indicare se l'ente ha adottato provvedimenti ai sensi dell'art. 6 bis del D.Lgs. 165/2001 e dell'art. 3 comma 30 della legge 244/2007 (esternalizzazioni):

NO

## **PARTE IV – RILIEVI DEGLI ORGANISMI ESTERNI DI CONTROLLO**

### **1. Rilievi della Corte dei Conti**

Nel corso del mandato l'Ente è stato oggetto delle seguenti Pronunce emesse in seguito ai controlli di cui ai commi 166 e 168 dell'art.1 della Legge 266/2005 e regolarmente pubblicate alla pagina web amministrazione trasparente <http://www.comune.bari.it/web/trasparenza/corte-dei-conti>:

- Deliberazione n.208/PRSP/2014 del 06/11/2014 in relazione agli esiti del controllo sul Rendiconto di gestione dell'esercizio 2011, con evidenza di questioni suscettibili di incidere sulla regolarità della gestione finanziaria e sugli equilibri-economico finanziari dell'Ente;
- Deliberazione n.132/PRSP/2016 del 12/05/2016 in relazione agli esiti del controllo sui Rendiconti di gestione degli esercizi 2012 e 2013, con evidenza di questioni suscettibili di incidere sulla regolarità della gestione finanziaria e sugli equilibri-economico finanziari dell'Ente;
- Deliberazione n.121/PRSP/2017 del 21/09/2017 in relazione agli esiti del controllo sul Rendiconto di gestione dell'esercizio 2014, con evidenza di questioni suscettibili di incidere sulla regolarità della gestione finanziaria e sugli equilibri economico-finanziari dell'Ente;

Per tutte le suddette Pronunce, il Consiglio Comunale con le seguenti deliberazioni ha regolarmente provveduto a prenderne atto e ad individuare le misure correttive:

- Deliberazione Consiliare n.7 del 09/02/2015, esecutiva ai sensi di legge, ad oggetto: "*Rendiconto 2011 - Pronuncia n. 208/PRSP/2014 della Sezione Regionale di Controllo della Corte dei Conti per la Puglia. Presa d'atto ed individuazione delle azioni e misure correttive idonee a superare le criticità rilevate*".
- Deliberazione Consiliare n.96 del 30/08/2016, esecutiva ai sensi di legge, ad oggetto: "*Rendiconti di gestione 2012 e 2013 - Pronuncia n. 132/PRSP/2016 della Corte dei Conti Sezione Regionale di Controllo per la Puglia. Presa d'atto ed individuazione delle misure correttive idonee a superare le criticità*".
- Deliberazione Consiliare n.113 del 01/12/2017, esecutiva ai sensi di legge, ad oggetto: "*Rendiconto di gestione 2014 - Pronuncia n. 121/PRSP/2017 della Corte dei Conti Sezione Regionale di Controllo per la Puglia. Presa d'atto ed individuazione delle misure correttive idonee a superare le criticità*".

### **2. Rilievi dell'Organo di revisione:**

Nel corso del mandato l'Ente non è stato oggetto di rilievi di gravi irregolarità contabili dal parte dell'Organo di Revisione.

## PARTE V – AZIONI INTRAPRESE PER CONTENERE LA SPESA

La seguente tabella riporta in sintesi i risparmi derivanti dai vincoli di spesa di finanza pubblica.

	Prev. Def.2014	Impegnato 2014	Impegnato 2015	Impegnato 2016	Impegnato 2017	Impegnato 2018 (Preconsuntivo)	Risparmi ottenuti inizio/fine mandato
<i>Studi e consulenze</i>	15.670,28	0,00	4.403,79	17.615,17	4.403,79	0,00	<b>51.928,65</b>
<i>Rel. Pubbl., Spese di rappresentanza</i>	34.704,66	33.034,92	32.723,72	33.143,72	30.691,45	34.153,44	<b>9.776,05</b>
<i>Missioni e rimborsi spese</i>	47.854,00	31.956,93	33.093,01	37.425,45	34.258,92	31.169,08	<b>71.366,61</b>
<i>Formazione</i>	395.132,00	83.614,87	96.543,73	336.726,41	97.314,90	198.644,12	<b>1.162.815,97</b>
<i>Acquisto, manutenzione, noleggio, esercizio autovetture</i>	32.738,52	32.153,33	31.730,55	32.553,26	32.450,24	29.149,19	<b>5.656,03</b>
<i>Riduzione indebita- mento q.capitale</i>	10.548.600,00	10.176.664,66	8.510.935,03	6.853.190,46	6.138.703,01	6.408.855,29	<b>14.654.651,55</b>
<i>Riduzione indebita- mento q.interessi</i>	5.810.999,57	5.062.450,60	4.691.697,43	4.543.333,11	4.219.531,33	3.965.083,76	<b>6.572.901,62</b>
<b>TOTALE</b>	<b>16.885.699,03</b>	<b>15.419.875,31</b>	<b>13.401.127,26</b>	<b>11.853.987,58</b>	<b>10.557.353,64</b>	<b>10.667.054,88</b>	<b>22.529.096,48</b>

I risparmi di spesa che si evincono dalla rappresentazione seguente rivengono dalle politiche di bilancio effettuate dall'Amministrazione nel quinquennio di mandato su alcune tipologie di spesa.

	<b>Prev. Def.2014</b>	<b>Impegnato 2014</b>	<b>Impegnato 2015</b>	<b>Impegnato 2016</b>	<b>Impegnato 2017</b>	<b>Impegnato 2018 (Preconsuntivo)</b>	<b>Risparmi ottenuti inizio/ fine mandato</b>
<i>Acquisto di mobili, macchine, attrezzature</i>	84.487,94	45.266,59	52.848,14	61.825,94	17.891,73	65.385,27	<b>179.222,03</b>
<i>Abbonamenti</i>	50.389,40	40.848,38	37.750,06	39.571,07	47.941,39	47.680,74	<b>38.155,36</b>
<i>Stampati, registri, cancelleria</i>	475.882,26	371.659,54	329.047,29	307.065,42	50.387,94	383.514,23	<b>937.736,88</b>
<i>Manutenzione mobili, macchine e attrezzature</i>	136.189,71	89.102,76	82.149,59	87.892,64	61.257,85	72.906,23	<b>287.639,48</b>
<i>Assicurazioni</i>	5.448.077,99	4.356.300,72	2.944.515,73	2.580.470,96	1.505.187,30	1.806.710,68	<b>14.047.204,56</b>
<i>Spese per servizi informatici</i>	3.044.625,03	2.589.507,87	3.069.470,20	2.776.328,68	2.481.325,62	2.457.035,55	<b>1.849.457,23</b>
<i>Fitti passivi</i>	5.300.679,25	4.950.307,06	4.280.849,02	1.593.805,13	1.232.570,04	1.223.327,81	<b>13.222.537,19</b>
<i>Noleggio fotocopiatori</i>	161.207,57	88.534,10	92.452,65	95.467,01	97.046,10	95.825,75	<b>336.712,24</b>
<i>Spese telefoniche</i>	1.981.787,55	1.287.991,67	1.453.233,00	1.158.557,26	1.099.243,76	838.824,18	<b>4.071.087,88</b>
<i>Spese postali e valori bollati</i>	2.180.197,78	2.155.872,20	2.062.600,00	1.895.989,41	1.910.499,82	1.673.557,98	<b>1.202.469,49</b>
<i>Spese per energia elettrica</i>	8.257.375,75	8.256.875,35	8.247.363,27	7.485.703,71	7.494.363,27	7.496.363,27	<b>2.306.209,88</b>
<i>Spese per fornitura gas</i>	511.311,83	391.311,83	422.582,45	410.889,25	400.811,71	405.377,25	<b>525.586,66</b>
<i>Spese per fornitura acqua</i>	1.401.433,07	1.383.223,96	1.368.223,96	1.327.482,83	1.360.932,83	1.413.932,83	<b>153.368,94</b>
<i>Spese per liti ed atti a difesa delle ragioni del Comune</i>	1.490.292,09	1.217.758,06	1.697.673,62	1.422.256,24	1.538.116,90	1.149.440,57	<b>426.215,06</b>
<i>Spese per indennità e gettoni Consiglio, Giunta, Circoscrizioni e Municipi</i>	3.521.539,41	3.131.058,61	3.384.534,69	3.365.419,43	3.278.111,68	3.286.268,77	<b>1.162.303,87</b>
<b>TOTALE</b>	<b>34.045.476,63</b>	<b>30.355.618,70</b>	<b>29.525.293,67</b>	<b>24.608.724,98</b>	<b>22.575.687,94</b>	<b>22.416.151,11</b>	<b>40.745.906,75</b>

**PARTE V – 1. Organismi controllati: descrivere, in sintesi, le azioni poste in essere ai sensi dell'art. 14, comma 32 del D.L. 31 maggio 2010, n. 78, così come modificato dall'art. 16, comma 27 del D.L. 13/08/2011 n. 138 e dell'art. 4 del D.L. n. 95/2012, convertito nella legge n. 135/2012**

L'art. 14, comma 32 del D.L. 31 maggio 2010, n. 78 è stato abrogato dall'Art.1, co.561, della L.147/2013, quindi già abrogato all'inizio del mandato del Sindaco Decaro.

**1.1. le società di cui all'articolo 18, comma 2 bis, del D.L. 112 del 2008, controllate dall'Ente locale hanno rispettato i vincoli di spesa di cui all'articolo 76 comma 7 del dl 112 del 2008?**

L'articolo 76 comma 7 del dl 112 del 2008 è stato abrogato dall'3, comma 5, sesto periodo, legge n. 114 del 2014.

**1.2. Sono previste, nell'ambito dell'esercizio del controllo analogo, misure di contenimento delle dinamiche retributive per le società di cui al punto precedente.**

L'Ente ha adottato appositi atti di indirizzo sul contenimento della spesa del personale, tra cui una direttiva della Ripartizione Enti Partecipati recepita nella sezione del DUP e successivamente gli Obiettivi sul contenimento di spesa del personale ex comma 5 art. 19 D.lgs. 175/2016 inseriti nel DUP 2018-2020, il cui raggiungimento sarà verificato nell'ambito della relazione del controllo di gestione del 4° trimestre 2018, e nell'istruttoria sull'approvazione dei bilanci 2018.

**1.3. Organismi controllati ai sensi dell'art. 2359, comma 1, numeri 1 e 2, del codice civile. Esternalizzazione attraverso società:**

RISULTATI DI ESERCIZIO DELLE PRINCIPALI SOCIETA'CONTROLLATE PER FATTURATO (1)							
BILANCIO ANNO 2013							
Forma giuridica Tipologia di società	Campo di attività (2) (3)			Fatturato registrato o valore produzione	Percentuale di partecipazione o di capitale di dotazione (4) (6)	Patrimonio netto azienda o società (5)	Risultato di esercizio positivo o negativo
	A	B	C				
AMTAB SpA	H.	49.	31	49.328.219,00	100%	1.096.190,00	126.818,00
RETEGAS SpA (EX AMGAS SpA)	D.	35.	2	14.293.046,00	100%	34.802.223,00	4.565.708,00
BARI MULTISERVIZI SpA	S. F. F. N.	96.09. 43.22. 43. 81.	09 01 3 3	6.582.201,00	100%	1.561.674,00	66.196,00
AMIU Puglia SpA (EX AMIU SpA)	E. D. E. M.	38. 35. 38.21. 71.12.	11 11 09 2	80.743.872,00	100%	12.003.400,00	3.914.686,00
(1) Gli importi vanno riportati con due zero dopo la virgola.							
L'arrotondamento dell'ultima unità è effettuato per eccesso qualora la prima cifra decimale sia superiore o uguale a cinque;							
l'arrotondamento è effettuato per difetto qualora la prima cifra decimale sia inferiore a cinque.							
(2) Indicare l'attività esercitata dalle società in base all'elenco riportato a fine certificato.							
(3) Indicare da uno a tre codici corrispondenti alle tre attività che incidono, per prevalenza, sul fatturato complessivo della società.							
(4) Si intende la quota di capitale sociale sottoscritto per le società di capitali o la quota di capitale di dotazione conferito per le aziende speciali ed i consorzi - azienda.							
(5) Si intende il capitale sociale più fondi di riserva per la società di capitale e il capitale di dotazione più fondi di riserva per le aziende speciali ed i consorzi - azienda.							
(6) Non vanno indicate le aziende e società, rispetto alle quali si realizza una percentuale di partecipazione fino allo 0,49%.							

<b>RISULTATI DI ESERCIZIO DELLE PRINCIPALI SOCIETA' CONTROLLATE PER FATTURATO (1)</b>							
<b>BILANCIO ANNO 2017</b>							
Forma giuridica Tipologia di società	Campo di attività (2) (3)			Fatturato registrato o valore produzione	Percentuale di partecipazione o di capitale di dotazione (4) (6)	Patrimonio netto azienda o società (5)	Risultato di esercizio positivo o negativo
	A	B	C				
AMTAB SpA	H.	49.	31		100%	3.360.670,00	248.839,00
RETEGAS SpA	D.	35.	2	13.631.598,00	100%	46.808.365,00	5.175.033,00
BARI MULTISERVIZI SpA	S. F. F. N.	96.09. 43.22. 43. 81.	09 01 3 3	7.239.904,00	100%	1.605.322,00	213.571,00
AMIU Puglia SpA	E. D. E. M.	38. 35. 38.21. 71.12.	11 11 09 2	102.113.123,00	78,13%	26.147.845,00	3.378.397,00
(1) Gli importi vanno riportati con due zero dopo la virgola.							
L'arrotondamento dell'ultima unità è effettuato per eccesso qualora la prima cifra decimale sia superiore o uguale a cinque;							
l'arrotondamento è effettuato per difetto qualora la prima cifra decimale sia inferiore a cinque.							
(2) Indicare l'attività esercitata dalle società in base all'elenco riportato a fine certificato.							
(3) Indicare da uno a tre codici corrispondenti alle tre attività che incidono, per prevalenza, sul fatturato complessivo della società.							
(4) Si intende la quota di capitale sociale sottoscritto per le società di capitali o la quota di capitale di dotazione conferito per le aziende speciali ed i consorzi - azienda.							
(5) Si intende il capitale sociale più fondi di riserva per la società di capitale e il capitale di dotazione più fondi di riserva per le aziende speciali ed i consorzi - azienda.							
(6) Non vanno indicate le aziende e società, rispetto alle quali si realizza una percentuale di partecipazione fino allo 0,49%.							

#### **1.4. Esternalizzazione attraverso società e altri organismi partecipati (diversi da quelli indicati nella tabella precedente):**

*(Certificato preventivo-quadro 6 quater)*

Nel corso del periodo di mandato non vi sono state esternalizzazioni operate attraverso società e altri organismi partecipati diversi da quelli indicati nella tabella precedente.

#### **1.5. Provvedimenti adottati per la cessione a terzi di società o partecipazioni in società aventi per oggetto attività di produzione di beni e servizi non strettamente necessarie per il perseguimento delle proprie finalità istituzionali (art. 3, commi 27, 28 e 29, legge 24 dicembre 2007, n. 244):**

Nel corso del periodo di mandato non risultano adottati provvedimenti per la cessione a terzi di società o partecipazioni in società aventi per oggetto attività di produzione di beni e servizi non strettamente necessarie per il perseguimento delle proprie finalità istituzionali.

Bari, 27 aprile 2019

**IL SINDACO**  
*Antonio Decaro*

## **CERTIFICAZIONE DELL'ORGANO DI REVISIONE CONTABILE**

**Ai sensi degli articoli 239 e 240 del TUOEL, si attesta che i dati presenti nella relazione di fine mandato sono veritieri e corrispondono ai dati economico – finanziari presenti nei documenti contabili e di programmazione finanziaria dell'ente. I dati che vengono esposti secondo lo schema già previsto dalle certificazioni al rendiconto di bilancio ex articolo 161 del tuoel o dai questionari compilati ai sensi dell'articolo 1, comma 166 e seguenti della legge n. 266 del 2005 corrispondono ai dati contenuti nei citati documenti.**

**Lì .....**

**L'organo di revisione economico finanziario**

**Cosimo D'Elia**

**Vincenzo Fasano**

**Paolo Gerardo Brescia**

---

COMUNE DI BARI

*Il Sindaco*



COMUNE DI BARI

---

**RELAZIONE DI FINE  
MANDATO**

**2014-2019**

---

*Allegati 1 e 2*



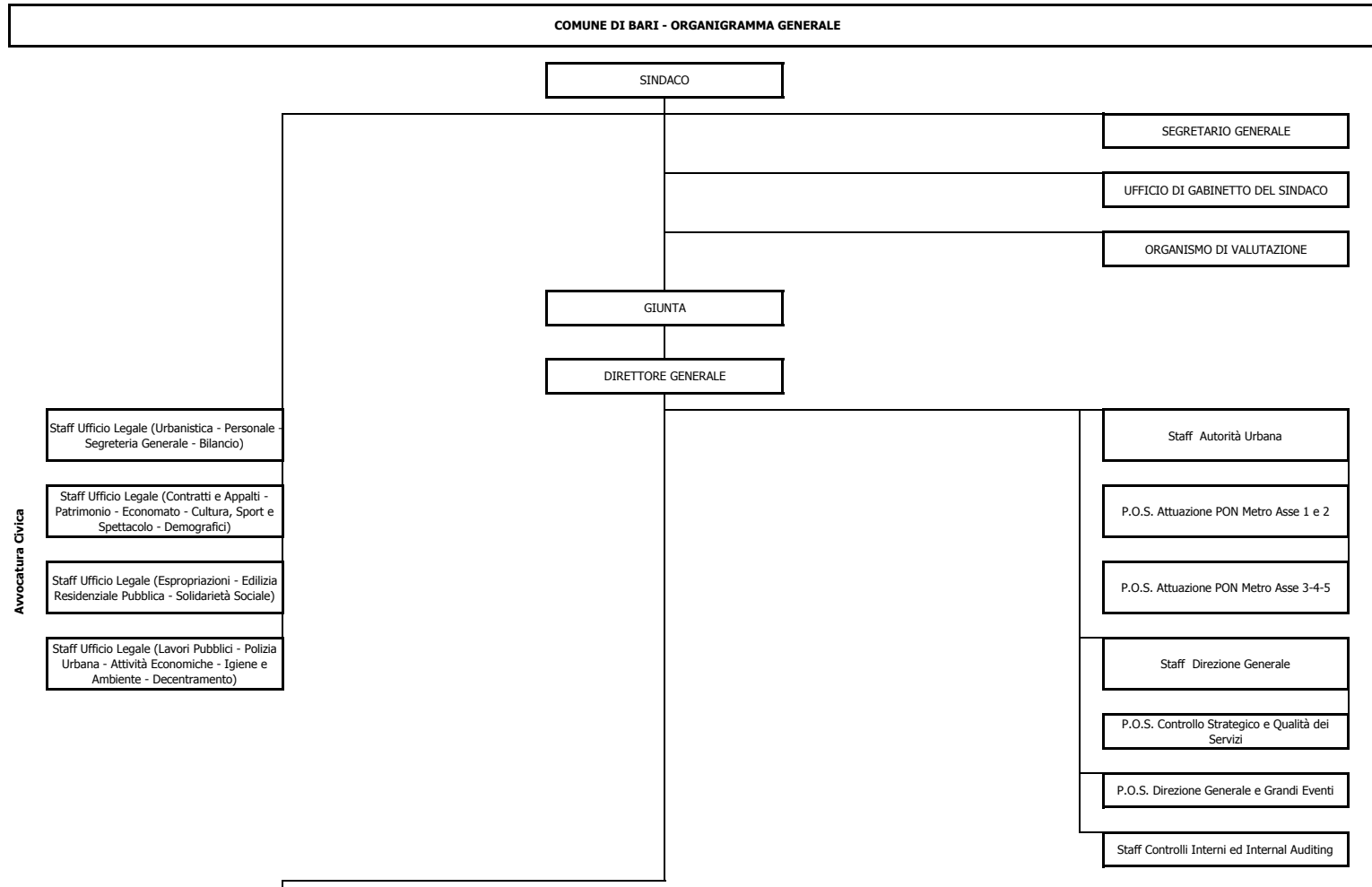

		P.O.S. Consiglio Comunale - Gruppi Consiliari e Commissioni Consiliari
		P.O.S. Giunta Comunale e Decentramento Amministrativo
Ripartizione Segreteria Generale		P.O.S. Affari Generali e Gestione documentale
		P.O.S. Cerimoniale e Pubbliche Relazioni
		P.O.S. Stampa
		P.O.S. Protezione dei dati personali e gestione dell'autoparco
		P.O.S. Trattamento Economico
		P.O.S. Gestione
		P.O.S. Assunzioni e Cessazioni
Ripartizione Personale		P.O.S. Stato Giuridico
		P.O.S. Pensioni
		P.O.S. Contabilità personale in servizio
		P.O.S. Contabilità fiscale personale in servizio
		P.O.S. Organizzazione delle procedure
	Sett. Lavori Pubblici e Servizi connessi	P.O.S. Urbanizzazione Primarie
	Sett. Espropriazioni e Gestione Amministrativa	P.O.S. Espropriazioni proprie
Ripartizione Stazione Unica Appaltante, Contratti e Gestione LL.PP.		P.O.S. Gare
		P.O.S. Contratti ed Assicurazioni
		P.O.S. Forniture e servizi

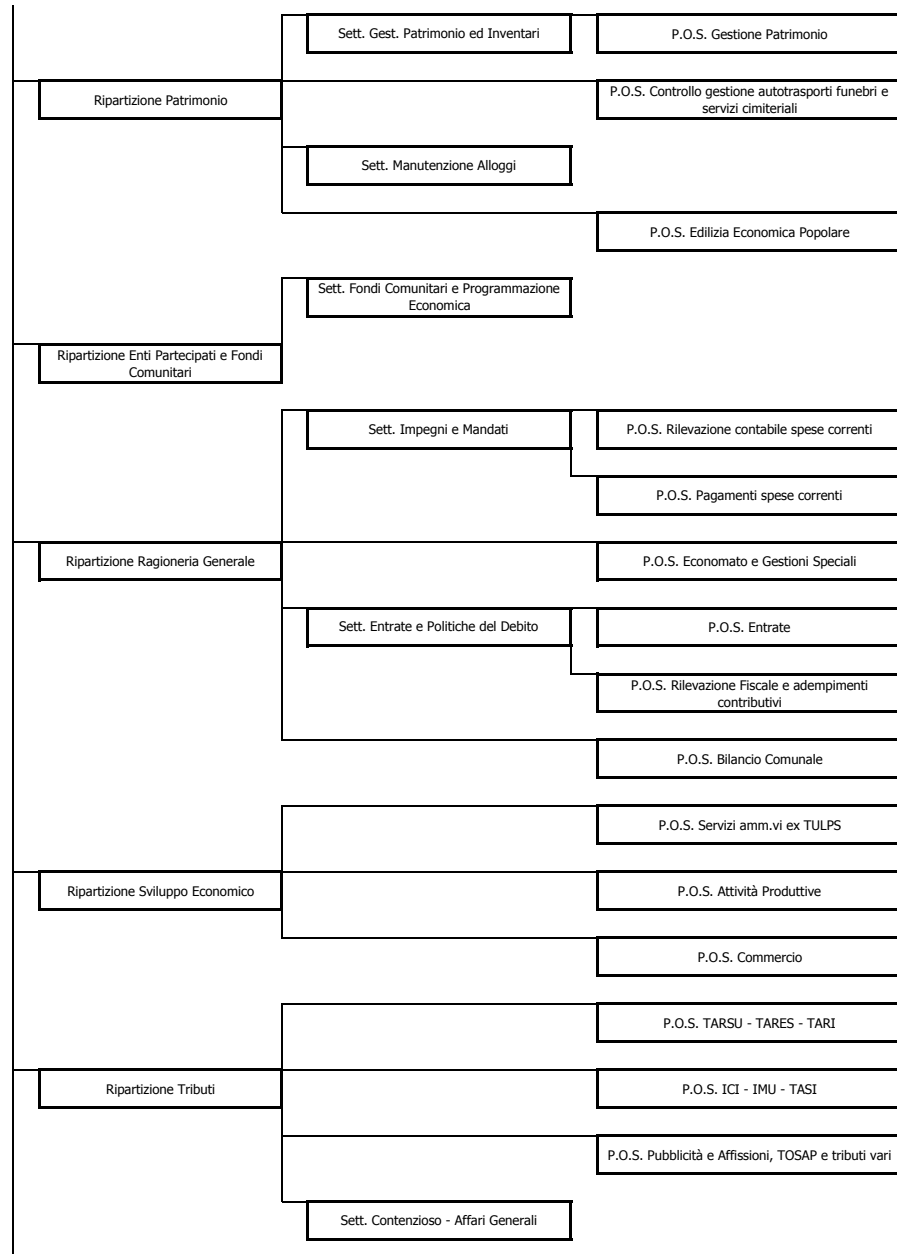

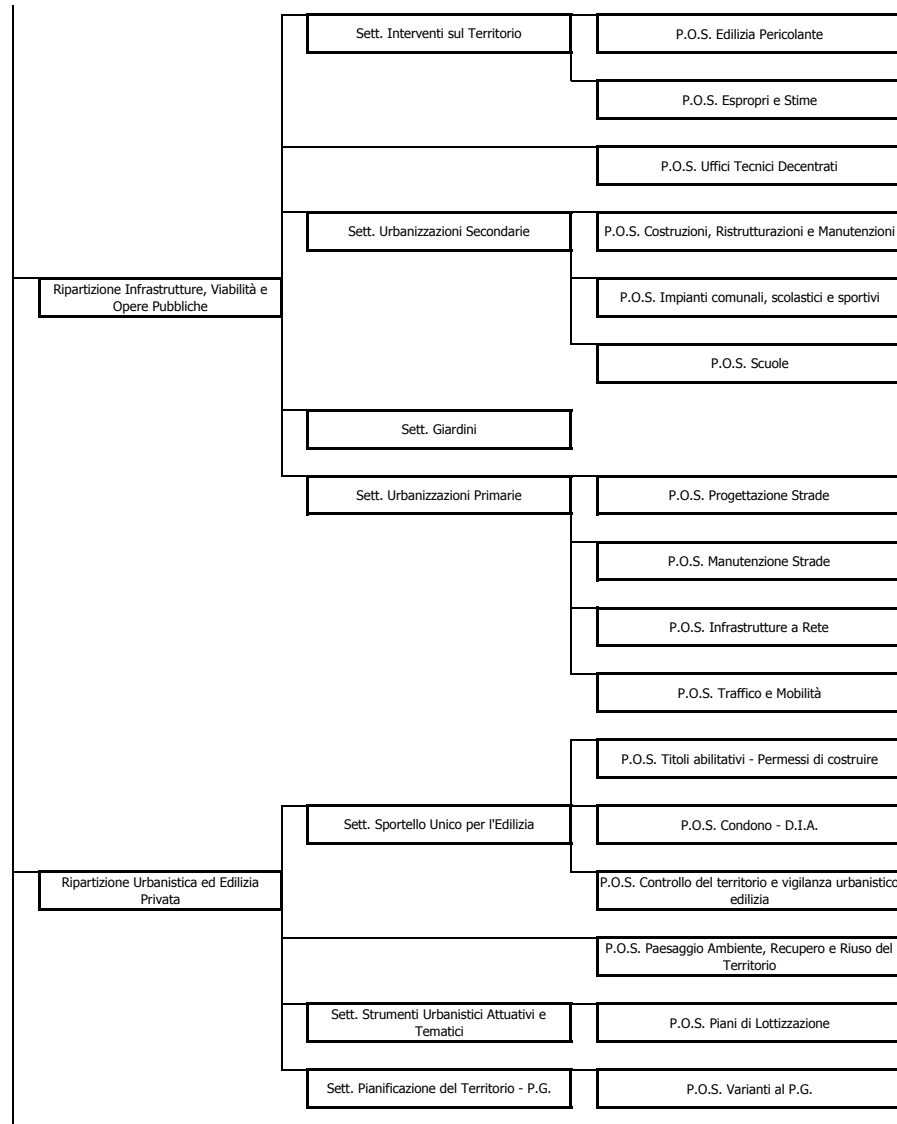

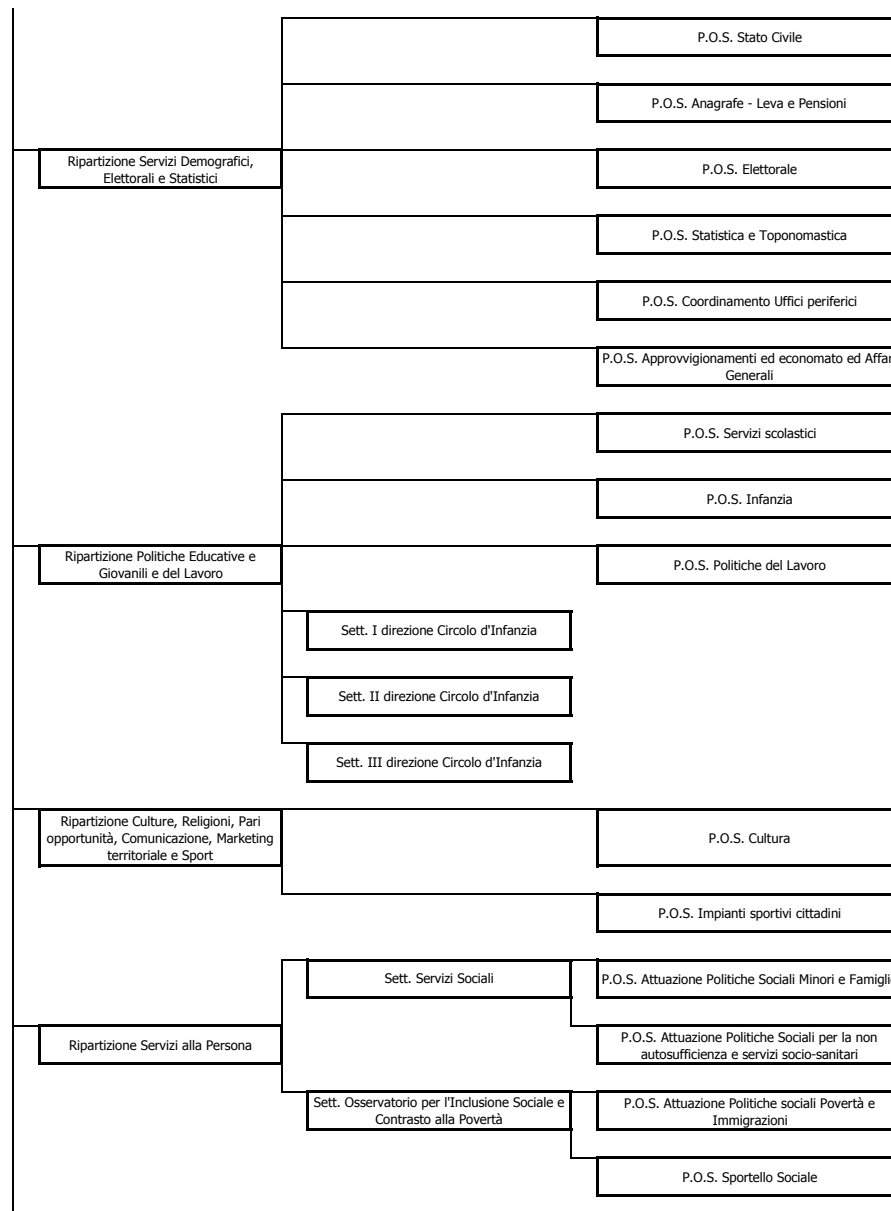

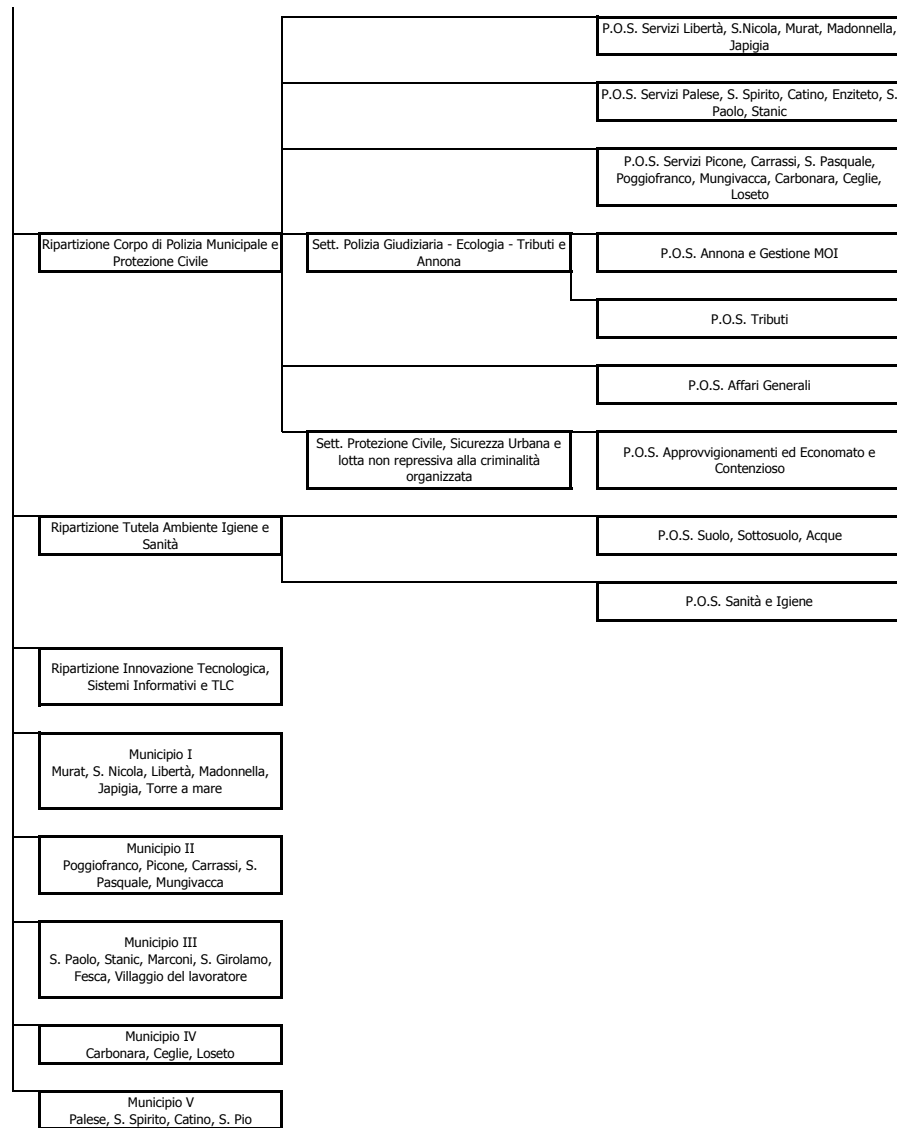

## Bilancio di mandato 2014-2019

Bari è una città del Mezzogiorno di grandi potenzialità in termini di qualità della vita e di riconoscibilità industriale, culturale e turistica ma che deve ancora affrontare alcuni nodi storici del proprio sviluppo, maturando una piena compiutezza di dotazioni a scala urbana e di quartiere nonché di opportunità economiche e sociali, specie per le nuove generazioni.

In questi 5 anni abbiamo affrontato molte emergenze storiche della città, basti pensare alle grandi infrastrutture logistiche come il ponte sull'Asse Nord-Sud, le bonifiche dell'ex Fibronit e dell'ex Gasometro, la riapertura di contenitori strategici come l'ex Teatro Margherita, il Teatro Piccinni, l'Auditorium Nino Rota, il Museo Civico, il raddoppio di Via Amendola, l'avvio del cantiere nell'ex Caserma Rossani, la nuova Via Sparano, i cantieri del mare.

Contestualmente abbiamo operato nei singoli Municipi, specie nelle periferie, attraverso piccole e grandi opere di qualità urbana che restituiscano maggiore dignità e bellezza ai nostri quartieri, realizzando nuove scuole, aprendo nuovi asili nido, centri famiglia, centri ludici, biblioteche pubbliche, spazi giovanili e incrementando la dotazione di verde a disposizione di famiglie e bambini.

Un doppio lavoro di governo della città orientato da una parte a rendere Bari una città più attrattiva e più stimolante sotto il profilo turistico, imprenditoriale e culturale, per produrre reddito e lavoro, dall'altro a favorire un maggior senso civico e di appartenenza al bene comune, un maggior affetto nei confronti della propria città, da parte di residenti e associazioni.

E lo abbiamo fatto sempre insieme, in modo partecipato, coinvolgendo i comitati dei cittadini nelle progettazioni e i gruppi dei genitori nella realizzazione delle scuole, i commercianti, le associazioni e le parrocchie nelle nostre discussioni sulle pedonalizzazioni e le piccole trasformazioni urbane, utilizzando le Giunte territoriali, le "passeggiate" e i roadshow nei Municipi, per ascoltare le esigenze collettive e promuovendo il protagonismo autonomo delle reti civiche di quartiere, per definire un nuovo modo di fare cooperazione e animazione territoriale, attraverso il dialogo e il riconoscimento reciproco.

E' stato un quinquennio molto intenso, denso di ostacoli ma sicuramente di grandi risultati.

La città di Bari oggi è al centro di una governance di area metropolitana che ci consente una maggiore attrattività e riconoscibilità nazionale, sia sotto il profilo degli investimenti che turistico e culturale. All'indomani della Legge 56/2014 (cd. Del Rio) con i 41 sindaci della Città Metropolitana abbia condiviso una Strategia, sottoscritto un accordo di programma da 240 milioni di euro con il Governo italiano (cd. Patto per Bari) e avviato importanti progetti di cooperazione territoriale come la costituenda ZES (zona economica speciale) tra l'area industriale e il Porto, il Piano Periferie, la Terra di Bari Guest Card, il piano della mobilità sostenibile, la condivisione dei sistemi informativi sulla gestione digitale dei servizi pubblici, l'avvio di una rete di job centre sul territorio, sul modello sperimentato con successo dal capoluogo barese con Porta Futuro. Investimenti che mirano a rilanciare l'economia metropolitana e armonizzare i sistemi di governo locale, per consolidare un'idea di città metropolitana coesa, dinamica e competitiva.

Allo stesso modo oggi Bari registra importanti avanzamenti sotto il profilo turistico e culturale, con un incremento costante del numero annuale di arrivi e presenze (prima in Puglia con 445.00 arrivi e seconda con 835.000 presenze) e una strategia di marketing turistico e culturale fondata sul rinnovamento dell'offerta e una maggiore cooperazione tra il Comune e le rappresentanze degli albergatori e degli operatori economici locali. Come le principali città italiane abbiamo ideato un city brand, promosso campagne internazionali di marketing con Puglia Promozione, riaperto contenitori culturali storicamente chiusi (ex Margherita, Teatro Piccinni, Museo Civico), attratto e gestito grandi eventi istituzionali, sportivi e culturali (G7, Assemblea ANCI, Festival nazionale URBACT, Visita ecumenica del Papa, Medimex, Fiera nazionale della Coldiretti, Color Run, DjTen, BIFEST, Piano Festival ecc.) che hanno prodotto ricadute reali sulla città in termini di opportunità e favorito una maggiore affermazione di Bari come città di destinazione, specie nei segmenti business, culturali e mice.

Sotto il profilo urbanistico, le grandi sfide dell'Amministrazione sono state la costa, le periferie, l'ambiente e le infrastrutture di accessibilità e mobilità urbana.

La città di Bari ha un debito antico nei confronti del suo mare (più una città sul mare che di mare) che abbiamo provato a ricomporre. Per la prima volta è stato redatto un Piano delle coste e definito e in parte attuato un programma organico di recupero dell'intero waterfront da nord a sud. Da Santo Spirito a Torre a Mare abbiamo ridisegnato attraverso progetti e cantieri differenziati l'intera linea di costa, rileggendo il rapporto tra la città e il mare, valorizzando le opportunità offerte dallo spazio pubblico aperto in termini di tempo libero e socializzazione.

Sul tema delle periferie abbiamo tracciato una strada che è quella della riqualificazione dello spazio pubblico aperto e del potenziamento dei servizi come leve di rigenerazione non solo urbana ma anche sociale e culturale, operando interventi di agopuntura diffusi e partecipati in tutti i quartieri della città (cd. Patto con i Municipi), segnati da una fragilità urbanistica e sociale, con una forte attenzione al Libertà, San Paolo e Carbonara-Ceglie-Loseto.

Interventi contraddistinti anche da una forte sensibilità ambientale (10 nuovi parchi, 20 giardini di quartiere e oltre 12.000 nuove piantumazioni in città) che ha guidato le bonifiche storiche della Fibronit e dell'ex Gasometro, finalmente compiute e che a breve diventeranno tra i più grandi parchi della città.

Per quanto riguarda ancora le infrastrutture di accessibilità, di collegamento e il potenziamento dei servizi di mobilità in un'ottica di più efficiente ri-connessione tra centro e periferie, si è finalmente completato l'asse di collegamento Nord Sud, avviato il cantiere del raddoppio di Via Amendola, realizzate rotonde per fluidificare il trasporto pubblico, rinnovato il parco mezzi AMTAB (77 nuovi autobus), investito più di 10 milioni di euro in mobilità ciclabile, tra nuove piste ciclabili, zone 30 e incentivi per le biciclette e per gli spostamenti casa lavoro.

Sul fronte sociale e lavorativo, ancora, abbiamo lavorato molto ed espresso una parte considerevole del nostro bilancio (20%) e del nostro impegno. Perché non crediamo in uno sviluppo che produce esclusione e che non favorisca la piena partecipazione di tutti alla vita culturale cittadina. E anche qui siamo partiti dai quartieri, moltiplicando i servizi per le famiglie in ciascun Municipio, incrementando del 60% la dotazione di asili nido comunale, realizzando un sistema di 11 biblioteche di quartiere, potenziando i servizi per i disabili e i non autosufficienti. Un'attenzione significativa è stata data al tema della casa pubblica (rafforzata la dotazione di partenza di 166 appartamenti e di ulteriori 250 in realizzazione), delle povertà estreme (188 posti letto nuovi per senza fissa dimora o persone in fragilità presso le case di comunità) e del lavoro (più di 2000 persone coinvolte attivamente dalle politiche del lavoro).

Su quest'ultimo punto Bari si è distinta per la competenza inedita che ha voluto attribuirsi, in un momento di profonda difficoltà economica e occupazionale del nostro Paese. Durante la campagna elettorale del 2014 avevamo chiarito il ruolo residuale che l'ente locale esprime costituzionalmente sul tema del lavoro ma non abbiamo potuto esimerci dal approfondire un impegno sociale su questo aspetto determinante della vita di una comunità. Abbiamo avviato nel 2015 il nuovo Job Centre comunale Porta Futuro Bari e avviato una serie di misure nei cinque anni per il rafforzamento delle chance occupazionali per 2000 utenti, attraverso percorsi di tirocinio, formazione professionalizzante, prese in carico e gestioni di programmi regionali e nazionali come RED e REI, moltiplicato le occasioni di supporto all'autoimpiego e all'imprenditorialità sociale.

Sul segmento giovanile abbiamo rilanciato e aperto nuovi contenitori, promosso spazi, misure e opportunità (Officina degli Esordi, SPAZIO13, Porta Futuro II, Young Market Lab, Bari Blue Growth, ecc.) per favorire la sperimentazione in ambito sociale e intraprendere nuovi percorsi di autonomia lavorativa nelle filiere creative e dell'innovazione, anche tessendo una alleanza più forte con le scuole e le università.

La visione che ispira il programma di mandato 2014-2019 è "Bari città Intelligente, coesa e protesa verso il mare". Una visione che ha guidato un'azione amministrativa pienamente coerente con quegli indirizzi e che a distanza di cinque anni riscontra la credibilità di una proposta pienamente attuata.

Molto c'è ancora da fare ma, certamente, Bari dopo questi cinque anni esce rafforzata in termini di identità, di sviluppo, di coesione e soprattutto di consapevolezza di sé e delle sue potenzialità: una città e una comunità di cui essere orgogliosi.

Una città stratificata nelle opportunità, estesa su scala metropolitana, in via di pacificazione con la risorsa mare e più unita. La cifra di pronunciata partecipazione civica e di incremento di capitale sociale che ha segnato questo mandato restituisce maggiori speranze e più fiducia nel futuro.



MACRO AREE	PIANI D'AZIONE	OBIETTIVI DI MANDATO	LE COSE FATTE
<p><b>1. Connessioni urbane</b></p>	<p><b>1.1 Governance metropolitana: Integrazione e trasparenza per un'Amministrazione efficiente, efficace e vicina ai bisogni dei cittadini</b></p>	<p><b>1.1.1 Innovazione della Pubblica Amministrazione, il cittadino al centro: Un nuovo modello gestionale sarà realizzato per il Comune di Bari, per renderlo più efficiente e vicino alle esigenze dei cittadini: una struttura organizzativa più snella e orientata ad incrementare la qualità dei servizi erogati, per garantire la massima soddisfazione del cittadino; meccanismi di valutazione e incentivazione delle strutture comunali basati sui giudizi degli utenti in modo da assicurare il miglioramento continuo delle prestazioni grazie all'ascolto dei cittadini.</b></p>	<p>L'obiettivo di mandato è stato sviluppato attraverso un processo di riorganizzazione interna dell'Ente, capace di assicurare un miglior coordinamento e l'omogeneità delle procedure, prevenire eventuali interferenze e/o frammentazioni tra strutture in ordine alla gestione di funzioni interconnesse, prevedere un approccio centrato sull'utente. In particolare, al fine di garantire il perseguimento di livelli ottimali di efficienza ed efficacia dei servizi erogati, nella crescente attenzione verso la qualità dei servizi ed il rapporto istituzioni-cittadini, si è proceduto ad una complessiva razionalizzazione dei servizi per ciascuna area di intervento del welfare, dei lavori pubblici e dell'edilizia privata. Ciò ha consentito di garantire la conformazione dell'organizzazione interna al fabbisogno dell'utenza in un'ottica di buon andamento nella più ampia cultura della trasparenza amministrativa e nella crescente attenzione verso la qualità dei servizi ed il rapporto istituzioni-cittadini.</p>

		<p><b>1.1.2 Più valore alla spesa pubblica: il taglio dei costi della politica e dei Consigli d'Amministrazione delle aziende saranno tra le prime azioni di questa Amministrazione Comunale. Accorperemo la maggior parte degli Uffici in una nuova sede, da realizzare nel quartiere Libertà, e avvieremo un piano per la riduzione dei costi nella gestione delle strutture comunali. Per offrire più servizi ai cittadini, inoltre, compiremo una revisione dei regolamenti delle tasse, rimodulando gli incentivi e contrastando l'evasione per <i>pagare meno ma pagare tutti</i>.</b></p>	<p>L'obiettivo di mandato è stato attuato attraverso l'implementazione di un piano di razionalizzazione della spesa che ha portato a significativi risparmi a valere sulle spese di funzionamento per il Bilancio Comunale con contestuale incremento dei servizi offerti alla collettività senza necessità di ricorrere alla leva fiscale.</p> <p>L'azione è stata ispirata al principio di efficienza, e oltre a contenere gli effetti conseguenti ai progressivi tagli sui trasferimenti agli enti operati dal Governo centrale, ha comportato:</p> <ul style="list-style-type: none"> <li>- una significativa riduzione della spesa annua di funzionamento, ivi compresa quella per locazioni e per il funzionamento degli organi istituzionali;</li> <li>- un graduale e costante abbattimento dell'indebitamento dell'Ente con conseguente liberazione di risorse in favore dei servizi;</li> <li>- incremento della spesa annua per investimenti con picchi anche del 50% in più rispetto a quella 2013.</li> <li>- riduzione di oltre 20 giorni dei tempi medi di pagamento delle fatture commerciali;</li> </ul>
		<p><b>1.1.3 Nuovo assetto istituzionale, il decentramento e la città metropolitana: il nuovo ruolo dei Municipi sarà potenziato mediante la completa attuazione della delega di funzioni previste nel Regolamento comunale sul decentramento. Approveremo lo Statuto di Bari Città Metropolitana entro i termini previsti di legge promuovendo una visione policentrica.</b></p>	<p>Il nuovo ruolo dei Municipi è stato potenziato mediante l'attuazione della delega di funzioni in materia di welfare previste nel Regolamento comunale sul decentramento. È stato approvato lo Statuto di Bari Città Metropolitana entro i termini previsti di legge promuovendo una visione policentrica. I sindaci della Città Metropolitana di Bari hanno delineato una strategia comune e definito un programma di interventi in ambito metropolitano nell'ambito del patto per Bari per un valore di 230 milioni di euro.</p>

		<p><b>1.1.4 Valorizzare le competenze del personale comunale: sarà definito un programma organico per la formazione e l'aggiornamento continuo del personale, anche intensificando la collaborazione con le nostre istituzioni universitarie. Nell'ambito del ciclo delle performance sarà data importanza alla formazione come elemento basilare di crescita individuale e di tutta l'organizzazione. Saranno attivati percorsi virtuosi di partecipazione del personale e delle loro rappresentanze alle scelte dell'Amministrazione.</b></p>	<p>L'obiettivo di mandato è stato attuato ponendo maggiore attenzione alla valorizzazione delle competenze del personale comunale, e incrementando i corsi di formazione. Sono stati potenziati gli strumenti di Groupware e sono stati attivati corsi specifici in materia di anti corruzione, in linea con quanto disciplinato nel piano triennale anticorruzione. Parallelamente sono stati attivati progetti per la promozione del coinvolgimento dei dipendenti nelle decisioni strategiche, prendendo come riferimento le buone pratiche derivanti dall'applicazione dei principi di qualità. In parallelo sono stati sviluppati percorsi formativi specifici quali: <b>Formazione destinata al personale del servizio sociale e socio educativo "Giardini Sociali"</b> mediante sottoscrizione di due differenti convenzioni tra Comune di Bari, Università di Bari ed Ordine degli Assistenti Sociali - Consiglio Regionale della Puglia e tra Comune di Bari ed Università di Bari - Dipartimento di Scienze Politiche, <b>Prevenzione della Corruzione, Formazione specifica Q GIS, Formazione specifica per il superamento delle discriminazioni basate sull'orientamento sessuale e sull'identità di genere e per il rispetto delle persone LGBTQI nel contesto lavorativo.</b></p>
		<p><b>1.1.5 Autorità urbana per la gestione dei fondi comunitari: realizzeremo un'Autorità Urbana per l'attuazione del programma e la gestione centralizzata dei fondi UE 2014-2020 e per attrarre nuovi investimenti. È necessario avere una maggiore rappresentanza dell'Area Metropolitana, rafforzando la collaborazione con la delegazione della Regione Puglia a Bruxelles e facendo sistema con le università e le associazioni di categoria, per contare di più e accedere a finanziamenti diretti dalla</b></p>	<p>Per assicurare il raggiungimento di obiettivi ambiziosi sui temi della coesione territoriale, della cittadinanza digitale, dell'innovazione sociale, della sostenibilità energetica ed ambientale, puntando sull'attivazione di processi inclusivi ed educativi, in attuazione del Programma plurifondo PON Città Metropolitane 2014/2020, è stata istituita, in Staff alla Direzione Generale, l'Autorità Urbana con funzioni di Organismo Intermedio. Questo modello è stato applicato anche a tutti gli altri fondi UE gestiti dal comune, e per attrarre nuovi fondi è stato istituito un fondo di rotazione per la progettazione.</p>

		<b>Commissione Europea.</b>	È stato anche istituito un ufficio comune, in collaborazione con la città Metropolitana, la cui attività è finalizzata a un incremento della capacità progettuale e all'intensificazione nella gestione dei programmi comunitari e nazionali.
		<b>1.1.6 Governo dei servizi pubblici: Tutte le aziende partecipate del comune dovranno dotarsi di piani industriali credibili e sostenibili. Nell'ambito del processo di costituzione della città Metropolitana si svilupperà una rete dei servizi pubblici locali tra tutti i Comuni coinvolti.</b>	Il comune, in ottemperanza alla legislazione vigente, ha provveduto ad attuare un piano di razionalizzazione delle partecipazioni. A fronte di una progressiva riduzione delle aziende partecipate "minori" si è provveduto a rafforzare la situazione economico patrimoniale delle aziende principali: RETEGAS Bari Spa, AMGAS S.r.l., AMTAB Spa, AMIU Puglia, Bari Multiservizi, conseguendo soddisfacenti risultati operativi. Tutte le aziende partecipate del comune si sono dotate di piani industriali credibili e sostenibili. Nell'ambito del processo di costituzione della città Metropolitana è stata promossa una rete dei servizi pubblici locali tra tutti i Comuni coinvolti.
	<b>1.2 Innovazione della PA: nuovi strumenti di comunicazione e interazione per la smart city</b>	<b>1.2.1 Il cruscotto strategico:</b> Il programma di governo sarà composto da obiettivi misurabili e che saranno monitorati nel tempo, attraverso l'ascolto degli oggetti intelligenti della città (videocamere, pali pubblica illuminazione, mezzi di trasporto) e dei	<b>Il Cruscotto strategico:</b> È stato creato un cruscotto strategico numerose categorie di impatto e un complesso sistema di più di 150 indicatori di outcome da riportare nei documenti di programmazione, e oltre 100 fonti di dati. M.U.S.I.C.A. (Monitoraggio Urbano attraverso Soluzioni

		<p>cittadini. Nuove tecnologie (Big Data e internet of things) permetteranno il monitoraggio e l'analisi delle prestazioni urbane. Un cruscotto di indicatori (cruscotto strategico), realizzato in collaborazione con ISTAT, misurerà gli effetti delle decisioni prese e i risultati raggiunti condividendoli con i cittadini.</p>	<p>Innovative per Città Agili) è un Urban Control Center, cioè un sistema di monitoraggio urbano che raccoglie ed elabora dati provenienti da diversi tipi di fonti, dai social network, ai sensori, alle telecamere posizionate in città, fino alle interviste.</p> <p>Una volta raccolti, questi dati vengono elaborati e utilizzati per lo sviluppo di un centro di controllo urbano. In questo modo, grazie ai dati raccolti e organizzati, è possibile esercitare un controllo più puntuale e poter elaborare nuove alternative riguardo temi come sicurezza, energia, ambiente e mobilità, e assumere, di conseguenza, decisioni consapevoli.</p> <p>Il progetto prevede anche un cruscotto di indicatori, che misurerà gli effetti delle decisioni prese e i risultati raggiunti. Questi dati saranno poi condivisi con i cittadini.</p>
		<p><b>1.2.2 Open data e trasparenza:</b> L'amministrazione adotterà come standard di pubblicazione dei propri contenuti i formati open e renderà disponibili online tutti gli atti amministrativi non aventi rilevanza meramente interna o organizzativa. I dati acquisiti tramite l'urban control center saranno resi disponibili per favorire la creazione di nuove applicazioni e servizi di public hacking.</p>	<p><b>Open data e trasparenza:</b> L'obiettivo di mandato è stato attuato rendendo pubblico e aggiornabile un numero sempre maggiore di dataset disponibili come open data.</p> <p>La quasi totalità dei servizi del portale è <i>Open Source</i>, al fine di incentivare la creazione di app. e da parte di cittadini e privati.</p> <p>Partendo dai dataset disponibili sono state create 5 app: Barisolve, Barisocial, Bari Allerta, Infosmartcity, Bari Digitale.</p>

		<p>1.2.3 <b>Bari service Hub:</b> una rete aperta e condivisa da tutti gli Uffici comunali per rendere inter-operabili tutti i sistemi informativi offerti ai cittadini e per assicurare un'unica porta di accesso ai servizi del comune, un grande programma di dematerializzazione della PA e di snellimento delle procedure amministrative attraverso l'integrazione dei servizi. Potenzieremo l'applicazione Barisolve per assicurare, all'interno del bari service hub, un controllo maggiore del territorio (v. punto 1.7) e un sistema di tracciamento delle segnalazioni effettuate e dei tempi di risoluzione.</p>	<p><b>Bari service Hub:</b> È stato realizzato il Bari Service Hub, una piattaforma integrata che ha reso interoperabili e accessibili il 100% i sistemi informativi dei comuni, oltre a fornire con servizi E-GOV un'unica porta d'accesso ai servizi comunali. Il progetto rientra in un più ampio programma di dematerializzazione della PA e di snellimento delle procedure amministrative. Il BSH è collegato ai sensori e ai dispositivi di controllo urbano in remoto (IOT). L'investimento di 14 milioni di euro ha reso possibile la messa online di servizi relativi a 11 domini: ambiente, energia, giovani, governance, welfare, territorio, economia urbana, cultura e turismo, sicurezza e mobilità.</p>
		<p>1.2.4 <b>Internet negli spazi pubblici:</b> ogni riqualificazione di spazio pubblico dovrà essere progettata per l'attivazione di hotspot wireless connessi al sistema «Bari Wireless»; oltre alla realizzazione di servizi online ai quali accedere in mobilità, offerti dall'amministrazione e inseriti all'interno della piattaforma «Bari Wireless» (esempio: informazioni sulla città, informazioni turistiche, informazioni sui trasporti, sui luoghi in cui ci si trova, servizi anagrafici, di pagamento, etc.), realizzeremo anche nuovi servizi specifici per il cittadino o il turista.</p>	<p><b>Internet negli spazi pubblici:</b> Ogni riqualificazione di spazio pubblico è stata progettata per l'attivazione di hotspot wireless connessi al sistema «Bari Wireless»; oltre alla realizzazione di servizi online ai quali accedere in mobilità, offerti dall'amministrazione e inseriti all'interno della piattaforma «Bari Wireless» (esempio: informazioni sulla città, informazioni turistiche, informazioni sui trasporti, sui luoghi in cui ci si trova, servizi anagrafici, di pagamento, etc.), sono stati realizzati anche nuovi servizi specifici per il cittadino o il turista. Le aree attive al momento sono circa 20.</p>

#### 1.2.5 **Partenariato per**

**l'innovazione:** condivideremo i fabbisogni dell'Amministrazione con il mercato, per la produzione di servizi innovativi e la creazione di start up tecnologiche. Incentiveremo la domanda pubblica di innovazione attraverso un uso strategico degli appalti pubblici. Implementeremo l'associazione Bari Smart City per creare una collaborazione stabile con tutti gli innovatori urbani e per realizzare insieme la città del futuro. Bari deve diventare un *laboratorio vivente*, dove sperimentare nuove tecnologie e servizi per la smart city, per la tutela dell'ambiente urbano e della salute dell'uomo.

**Partenariato per l'innovazione:** partendo dall'esperienza di Bari Smart city e del progetto RES NOVAE è stato istituito un coordinamento con enti di ricerca pubblici e privati, incrementando così le collaborazioni per attivare sperimentazioni di tecnologie innovative nella città di Bari. In questo senso sono stati sviluppati servizi innovativi nella gestione dei servizi di mobilità, ambiente, sicurezza attraverso il ricorso a forme di partenariato pubblico privato e sono state attivate modalità di acquisizione innovative, consolidate in ambito Europeo. È stata intensificata la predisposizione di progetti da presentare ai fondi diretti della Commissione Europea (Horizon 2020, Progetti di cooperazione, fondi BEI) attivando forme di collaborazione con enti di ricerca e favorendo, dove possibile, il partenariato pubblico privato. Il Comune, attraverso forme di agevolazioni nell'ambito dell'iniziativa Porta Futuro o mediante la concessione di spazi, ha sostenuto l'apertura di start up innovative. Sono state predisposte nuove regole per favorire la transizione verso la sharing economy, con un focus turismo/tempo libero e servizi socio assistenziali. Bari è altresì stata selezionata, con Matera, come città sperimentale del 5G, il piano di sviluppo della rete che ha l'obiettivo di raggiungere il 75% della popolazione delle aree urbane delle due città entro la fine del 2018 ed entro la fine del 2019 la copertura completa. Il piano, frutto della collaborazione tra TIM, Huawei e Fastweb, che si sono aggiudicate congiuntamente il bando di gara del MISE, prevede la sperimentazione di servizi innovativi in settori come la sanità, l'industria 4.0, il turismo, la cultura, l'automotive e la sicurezza pubblica.

		<p>1.2.6 <b>Patto di cittadinanza:</b> approveremo un regolamento innovativo da adottare immediatamente per la cura e la rigenerazione degli spazi pubblici urbani con il coinvolgimento dei cittadini, che così diventeranno parte attiva nella gestione delle aree verdi e degli spazi comunali. Chiederemo aiuto ai privati per sostenere progetti culturali e sociali, promuovendo iniziative di partenariato pubblico-privato anche per la realizzazione di opere pubbliche, contenitori culturali e per la loro gestione.</p>	<p>Il comune di Bari ha approvato il Regolamento collaborazione tra cittadini e Amministrazione per cura e rigenerazione dei beni comuni urbani.</p> <p>Il regolamento consente a tutti i cittadini l'adozione e la cura di piccoli pezzi di città - strade, marciapiedi, aiuole, giardini - e l'attivazione di servizi di pubblica utilità in chiave innovativa o attività di formazione per il trasferimento di saperi e conoscenze utili alla cura dei beni condivisi.</p>
		<p>1.2.7 <b>Bari Smart City e proiezione internazionale della città:</b> creeremo una rete delle Smart city del mediterraneo per contare di più in Europa, valorizzando i rapporti già attivi di Bari con le altre smart city del mediterraneo.</p>	<p>La nostra città negli ultimi 5 anni ha intensificato la sua presenza nella cooperazione territoriale europea, operando su vari progetti di scambio internazionale con i paesi dell'area balcanica, ionica e continentale a valere sui programmi 2014-2020 Interreg Italia-Grecia, Italia-Albania, Montenegro, Italia-Croazia, URBACT III e Agenda Urbana Europea (Bari l'unica città italiana presente nel board del patto di Amsterdam sulla mobilità).</p> <p>Un ruolo che consente a Bari di dare il proprio contributo alla strategia europea di sviluppo, di scambiare metodologie ed esperienze con altre città e di posizionare a scala internazionale il proprio brand di destinazione.</p> <p>Nel 2018 Bari ha ottenuto il prestigioso riconoscimento di "Città buona pratica europea" dal programma URBACT della Commissione europea.</p>
	<p><b>1.3 Infrastrutture strategiche: il sistema di connessione tra i centri della città</b></p>	<p>1.3.1 <b>Rete delle piste ciclabili:</b> una rete di oltre 150 km di piste ciclabili sarà progettata per ridurre il numero delle auto e collegare tutta la città. Nei prossimi 5 anni realizzeremo almeno altri 30 km di piste. Il bike sharing va potenziato estendendolo anche ai privati e alle biciclette elettriche.</p>	<p><b>Rete delle piste ciclabili: Nell'ambito dell'Asse 2 PON Metro (Sostenibilità dei servizi e della mobilità urbana)</b> è stato redatto e adottato il Biciplan, il piano della mobilità ciclistica cittadina.</p> <p>Questo piano prevede la realizzazione di una rete di oltre 150 km di piste ciclabili nell'area della città di Bari.</p> <p>Attualmente sono state realizzate e sono in corso di realizzazione 48 km di piste ciclabili (es. a Japigia e San Girolamo, Via Re David, via Amendola, San Paolo) ed è in</p>



			partenza il nuovo servizio di bike sharing, aggiudicato in via definitiva.
		<p>1.3.2 <b>Il tram del mare:</b> entro il 2020 Bari avrà un Metrobus (un sistema innovativo di BRT- Bus Rapid Transit) di 8 km, per collegare il park&amp;ride di Pane e Pomodoro con quello di Lamasinata; per arrivare nel 2030 a coprire, con un Tramreno, una tratta di 22 km da Torre a Mare a Lamasinata. A regime il Metrobus sarà spostato per avere un collegamento diretto mediante TPL lungo il percorso della terza mediana (da Executive al Policlinico).</p>	<p><b>Il tram del mare:</b> Durante questo mandato è stato avviato il cantiere del nodo ferroviario e quindi sarà possibile creare il progetto di Tramreno che nel 2030 porterà a coprire una tratta di 22 km da Torre a Mare a San Girolamo. Durante il mandato è stato avviato il bus del mare per collegare in modo rapido Pane e Pomodoro con Lamasinata.</p>
		<p>1.3.3 <b>Realizzazione della «Camionale» e valorizzazione del Porto commerciale:</b> un collegamento diretto tra porto e autostrada renderà il nostro porto più competitivo per il traffico merci sul piano internazionale, evitando che i TIR attraversino la città congestionando il traffico, in questo modo l'ASI potrebbe diventare un'asse attrezzato per la logistica retroportuale.</p>	<p><b>Realizzazione della «Camionale» e valorizzazione del Porto commerciale:</b> Il progetto relativo alla camionale è uno dei tre pilastri attraverso il quale Comune e Consorzio ASI stanno rilanciando l'area metropolitana di Bari. La "camionale" è un'infrastruttura di circa due km che collegherà direttamente autostrada con ASI, porto e aeroporto, permettendo sia di decongestionare il traffico cittadino, sia di rendere più competitive le aree precedentemente citate. Parallelamente saranno creati in zona ASI i servizi logistici retroportuali necessari per sviluppare pienamente le potenzialità del nostro porto. L'opera, quasi interamente finanziata, prevede un importo complessivo di oltre 210 milioni, ed è in corso la gara per la progettazione.</p>

		<p><b>1.3.4 Accessibilità:</b> con l'asse nord sud e il raddoppio di via Amendola avremo completato le infrastrutture viarie per decongestionare gli snodi di accesso alla città. Dovremo, con l'ANAS e la Regione Puglia, riconfigurare l'attuale tangenziale, creando un passante che colleghi la parte nord con Mola di Bari, evitando il passaggio di tutti i mezzi diretti nel Salento. Così facendo, la tangenziale diventerà un'autostrada urbana di collegamento per i baresi, con il superamento dei problemi di traffico specie nella zona di Torre a Mare.</p>	<p><b>Accessibilità:</b> Con l'obiettivo di decongestionare il traffico urbano e semplificare l'accesso alla città, si è intervenuto sulle infrastrutture viarie.</p> <p>I due progetti principali sono quello di via Amendola (lavori già in fase avanzata), che prevede il raddoppio delle corsie di marcia in entrata e in uscita, e il Ponte Adriatico (completato), che ha completato l'asse Nord-Sud. Parallelamente è stata cantierizzata (insieme a FA) una bretella della terza mediana bis per collegare l'Asse nord sud con il quartiere Poggiofranco e il Quartierino. Sono anche stati avviati i progetti per la riconfigurazione della tangenziale sud, finanziati dalla Regione Puglia.</p>
		<p><b>1.3.5 Sistema metropolitano della mobilità su ferro e del trasporto pubblico:</b> insieme alla Regione, e alle ferrovie competenti, completeremo il piano del ferro metropolitano, avviato con il completamento della linea Bari-Bitritto e il prolungamento della metropolitana esistente, ma soprattutto garantiremo l'interoperabilità tra tutti gli operatori, anche grazie al grande piano di riassetto che Le Ferrovie dello Stato stanno realizzando su Bari. Con questi presupposti potremo lavorare con la Regione per incrementare la frequenza dei mezzi e avere un unico sistema metropolitano su ferro.</p>	<p><b>Sistema metropolitano della mobilità su ferro e del trasporto pubblico:</b> insieme alla Regione e alle ferrovie competenti, abbiamo completato il piano del ferro metropolitano.</p> <p>Sono state completate le linee Bari-Bitritto e Bari - Modugno, oltre al progetto delle fermate Zuccararo e la progettazione delle nuove fermate urbane finanziate con delibera CIPE (Villaggio del Lavoratore, fermata Cecilia e Regioni, tondo di Carbonara, Libertà e sottopassaggi della Stazione Centrale. È stato avviato il cantiere del nodo ferroviario, con un investimento di 390 milioni di euro.</p> <p>Abbiamo garantito l'interoperabilità tra tutti gli operatori, anche grazie al grande piano di riassetto che Le Ferrovie dello Stato stanno realizzando su Bari.</p> <p>Con questi presupposti abbiamo lavorato con la Regione per incrementare la frequenza dei mezzi e avere un unico sistema metropolitano su ferro.</p>

		<p>1.3.6 <b>La città sensibile:</b> rinnoveremo la rete di pubblica illuminazione. Implementeremo la tecnologia ottica a led sui 365 semafori della città, riducendo così i costi energetici in modo significativo. Creeremo un sistema interoperabile tra le reti cittadine di gestione dell'energia e dell'acqua, attraverso la realizzazione di contatori intelligenti e sensori innovativi. Allo stesso modo sarà necessario potenziare il sistema della videosorveglianza per un miglioramento complessivo della sicurezza.</p>	<p><b>La città sensibile:</b> è stato varato un piano di rinnovamento della rete della pubblica illuminazione in un'ottica di maggiore sostenibilità ambientale. Sono stati installati <b>15mila nuovi corpi illuminanti</b> telecontrollati, è stata implementata la tecnologia a led su i <b>365 semafori della città</b>, che ha portato una riduzione del 30% dei consumi. Inoltre sono stati installati <b>60 mila contatori smart</b> e una rete di <b>500 telecamere, 35 fototrappole e 100 semafori collegati in rete</b>, i cui dati vengono raccolti e analizzati nella piattaforma M.U.S.I.C.A.</p>
		<p>1.3.7 <b>Fogna bianca:</b> una priorità assoluta dei prossimi 5 anni sarà progettare ed avviare un unico programma organico di interventi per portare la fogna bianca in tutti i quartieri della città e risolvere il problema dello smaltimento delle acque meteoriche.</p>	<p><b>Fogna bianca:</b> è stato avviato un programma organico di interventi per portare la fogna bianca in tutta la città e risolvere il problema delle acque meteoriche. Sono stati realizzati interventi sul Municipio 4, dove sono localizzate le aree in cui la mancanza della fogna bianca creava più disagi.</p>
		<p>1.3.8 <b>Riordino del sistema idrico e fognante:</b> avvieremo una collaborazione con AQP S.P.A., per la manutenzione programmata degli interventi sulla rete idrica e per assicurare continuità di funzionamento al servizio idrico. Gli impianti di depurazione di Bari Est e Bari Ovest devono essere potenziati e ammodernati entro i prossimi 5 anni.</p>	<p><b>Riordino del sistema idrico e fognante:</b> è stato avviato un programma di manutenzione programmata, in collaborazione con AQP, relativo alla rete idrica locale per assicurare la continuità del funzionamento del servizio idrico. È stata chiusa la gara per l'adeguamento del depuratore Bari Est, e sono partiti i lavori per il depuratore Bari Ovest e sono stati approvati i preliminari dei progetti su tutto il territorio.</p>

<p><b>p2. Ambiente urbano: una città di mare, sostenibile e vivibile</b></p>	<p><b>2.1 Mobilità sostenibile: più valore ai nostri spostamenti</b></p>	<p><b>2.1.1 Riconfigurazione del Trasporto Pubblico Locale:</b> ripenseremo l'attuale configurazione del trasporto pubblico locale per incrementare l'intermodalità; creeremo corsie preferenziali per i mezzi pubblici che dovranno avere collegamenti più diretti tra le varie parti della città. In parallelo dovremo avere dalla Regione più finanziamenti per incrementare il numero di km disponibili, ricapitalizzare l'AMTAB e rilanciarla con un nuovo piano industriale.</p>	<p><b>Riconfigurazione del Trasporto Pubblico Locale:</b> Il trasporto locale è stato potenziato attraverso l'acquisto di 88 nuovi autobus che abbassano l'età media del parco mezzi AMTAB.</p> <p>È prevista la richiesta di finanziamento di un ulteriore milione di Km in aggiunta ai dieci attuali, per poter aumentare il numero delle corse.</p> <p>Sono state inoltre create corsie preferenziali in tutta la città per diminuire l'incidenza dei ritardi sulle corse.</p> <p>Con il progetto <b>Smart Mobility</b> sono stati introdotti i tornelli e le obliteratrici elettroniche, oltre alle nuove paline e pensiline, sempre aggiornate in tempo reale. Queste innovazioni hanno portato ad un incremento del 30% dei passeggeri e un miglioramento, in termini di ritardi, del 76% delle corse (ora puntuali), rispetto al 24%, e le corse perse si sono ridotte dell'11%.</p> <p>In base poi alle indagini di customer satisfaction, la soddisfazione degli utenti rispetto al servizio offerto è migliorata del 190%.</p>
		<p><b>2.1.2 Le porte della città:</b> la rete dei park&amp;train va potenziata con la realizzazione di due snodi principali per l'intermodalità ferro-gomma: Executive Center e Lamasinata. Oltre a questi interventi sono previsti altri park&amp;ride e/o park&amp;train nelle aree esterne e in prossimità delle stazioni ferroviarie: S. Spirito, Palese e Torre a Mare e nelle zone periferiche vicino la tangenziale.</p>	<p><b>Le porte della città:</b> la rete cittadina dei park and ride è stata potenziata e adeguata con l'introduzione di servizi automatizzati, telecamere e nuovi impianti di illuminazione e i progetti dei nuovi park and ride di Lamasinata, Via Mitolo, Asse Nord Sud (Cimitero) e il parcheggio di scambio del Villaggio dei Lavoratori.</p> <p>Il numero di parcheggi nei park and ride si è incrementato: Polipark (nuovi 1500 posti auto), Park and ride Largo Due Giugno (438 posti auto), Lungomare Vittorio Veneto lato terra (850 posti) e Lungomare Vittorio Veneto Lato mare (295 posti auto).</p>

		<p><b>2.1.3 City Logistics:</b> definiremo nuove regole per gli accessi nel centro cittadino dei mezzi di trasporto commerciali di piccole dimensioni. Mezzi ecologici entreranno nel centro in modo più razionale, evitando congestionamenti, e creeremo buffer intermedi in periferia.</p>	<p><b>Piano City Logistics:</b> redatto nell'ambito del progetto SUMMIT ed adottato dalla Giunta all'interno del PUMS, il piano è finanziato all'interno del Pon metro e prevede la progettazione di un sistema di varchi e telecamere nelle zone centrali della città per disegnare i percorsi obbligati che i furgoni diretti negli esercizi commerciali per il carico e scarico merci dovranno seguire in orari prestabiliti.</p>
		<p><b>2.1.4 Zone a Sosta Regolamentata (ZSR):</b> estenderemo la ZSR a tutto il Libertà, per razionalizzare e migliorare l'utilizzo di parcheggi nei quartieri Libertà e Madonnella. Parallelamente dovremo realizzare, con l'aiuto dei residenti, un piano della sosta e dei parcheggi.</p>	<p><b>Zone a Sosta Regolamentata (ZSR):</b> la ZSR è stata estesa al quartiere Libertà, e ciò ha permesso di ricavare oltre 4000 nuovi stalli. È partito il piano di parcheggi pertinenziali in tutta la città ed è stato avviato il progetto Smart Parking, il piano di automazione di controllo della sosta su strada mediante sistemi innovativi di trasmissione dati.</p>
		<p><b>2.1.5 Mobilità elettrica:</b> sarà completato il progetto di realizzazione delle colonnine pubbliche per le ricariche; in parallelo si avvierà un progetto di car-sharing elettrico e faremo accordi con le grandi aziende e gli enti pubblici per incentivare l'uso di macchine elettriche nelle flotte aziendali.</p>	<p><b>Mobilità elettrica:</b> il progetto di installazione delle colonnine elettriche per la ricarica è stato completato. Oggi sono disponibili in città di circa 50 colonnine per la ricarica delle autovetture elettriche e, in parallelo, è stato realizzato il progetto sperimentale di car sharing elettrico.</p>

		<p><b>2.1.6 Infomobilità e monitoraggio del traffico:</b> attiveremo un unico sistema innovativo per fornire in tempo reale informazioni sulle condizioni di traffico della città su cellulari, web e pannelli per strada utilizzando i mezzi pubblici come rilevatori mobili di traffico. Nello stesso modo i cittadini potranno conoscere i posti disponibili nei parcheggi pubblici della città e sapranno a che ora passerà l'autobus che aspettano; faremo questo con i cittadini e con le imprese che vogliono investire in innovazione per realizzare progetti di infomobilità in città.</p>	<p><b>Infomobilità e monitoraggio del traffico:</b> è stato realizzato un sistema di monitoraggio del traffico su tutta l'area cittadina che include la gestione da remoto dei semafori e della sicurezza stradale, ed è stato implementato il sistema di infomobilità con integrazione tariffaria dei servizi TPL, disponibilità di posti nei parcheggi pubblici chiusi, dati sul traffico in tempo reale, informazioni su orari autobus urbani in tempo reale e su cicloposteggi e bike sharing.</p>
		<p><b>2.1.7 Catasto e manutenzione delle strade:</b> investiremo oltre 5 milioni di euro ogni anno sulla manutenzione straordinaria delle strade. Aggiusteremo il manto stradale e i marciapiedi dove necessario, per garantire una città più bella e sicura. Il catasto informatizzato sarà implementato e servirà per rispondere rapidamente alle segnalazioni dei cittadini, attraverso App come Barisolve. Un nuovo regolamento garantirà il ripristino del manto stradale dopo i lavori eseguiti da terzi.</p>	<p><b>Catasto e manutenzione delle strade:</b> è stato avviato un programma di interventi di manutenzione straordinaria delle strade della città che prevede interventi su circa 40 km di strade all'anno. Gli interventi hanno riguardato sia il manto stradale, sia i marciapiedi, con l'obiettivo di rendere la città più sicura e di qualificare lo spazio pedonale in quanto infrastruttura determinate in chiave relazionale per i cittadini. È stata implementata l'informatizzazione del catasto urbano (progetto città connessa), nell'ottica di una pronta interazione con il servizio di segnalazioni BaRisolve ed è stato adottato un nuovo regolamento che garantisce, oggi, il ripristino del manto stradale a spese della ditta appaltatrice al termine dei lavori.</p>
		<p><b>2.1.8 Educare alla mobilità sostenibile:</b> promuoveremo nuovi progetti per il mobility management aziendale, favoriremo il car pooling e sensibilizzeremo i più giovani alle tematiche della sicurezza stradale e della mobilità sostenibile. Lavoreremo con le scuole per istituire con i ragazzi il mobility management scolastico e incrementeremo,</p>	<p><b>Educare alla mobilità sostenibile:</b> è stato avviato il programma MUVT in bici, attraverso cui si incentiva la mobilità in bicicletta favorendo l'acquisto di un mezzo attraverso l'erogazione di un contributo economico. Nell'ambito del progetto MUVT in bici è stata avviata anche la sperimentazione PIN BIKE, un sistema di tracciamento che prevede un incentivo economico e chilometrico per chi utilizza</p>

		<p>insieme alle associazioni, iniziative per sensibilizzare tutti sulla sicurezza stradale. Daremo incentivi a chi utilizzerà, al posto della propria auto, mezzi ecologici e/o il trasporto pubblico (Crediti di mobilità).</p>	<p>la bicicletta per gli spostamenti casa lavoro, casa scuola. Sono stati promossi nuovi progetti per il mobility management aziendale, favorendo il car pooling e la sensibilizzazione dei più giovani alle tematiche della sicurezza stradale e della mobilità sostenibile.</p> <p>Abbiamo lavorato con le scuole per istituire con i ragazzi il mobility management scolastico e incrementeremo, insieme alle associazioni, iniziative per sensibilizzare tutti sul tema della sicurezza stradale.</p>
		<p><b>2.1.9 Tra porto e stazione:</b> creeremo un circuito di mobilità sostenibile che permetterà il collegamento tra porto e stazione attraverso navette per raggiungere velocemente la stazione dal mare; realizzeremo nuovi percorsi ciclopedonali e una revisione del sistema dei parcheggi nel centro storico; continueremo la Pedonalizzazione del murattiano (Piazza Umberto, via Argiro e via Sparano) e del Centro Storico: sulla scia del successo della chiusura al traffico del Centro Storico e della pedonalizzazione di via Argiro, studieremo la possibilità di aumentare la vivibilità di altre strade del quartiere murattiano, d'intesa con i cittadini residenti e solo dopo aver migliorato il trasporto pubblico locale. in parallelo realizzeremo un sistema innovativo di gestione della sosta su strada per il centro murattiano partendo dall'esperienza di Bari Digitale.</p>	<p><b>Tra porto e stazione:</b> è stato creato un circuito di mobilità sostenibile che collega il porto alla stazione e sono stati pedonalizzati circa 2 km e mezzo nel murattiano (Piazza Umberto, via Argiro e via Sparano) e nel Centro Storico. È inoltre di fase di studio una proposta di pedonalizzazione di via Manzoni avanzata dai commercianti della zona, per un rilancio economico dell'area.</p> <p>È inoltre stata avviata una progressiva pedonalizzazione di via Roberto da Bari.</p> <p>In parallelo abbiamo realizzato un sistema innovativo di gestione della sosta su strada per il centro murattiano partendo dall'esperienza di Bari Digitale.</p>
		<p><b>2.1.10 Sicurezza in strada:</b> tutti i semafori avranno una tecnologia a led e saranno gestiti da un unico sistema centralizzato (v. obiettivo 1.7); molti di essi saranno sostituiti con la realizzazione di un piano per incrementare il numero di rotatorie in tutta la città.</p>	<p><b>Sicurezza in strada:</b> Con l'obiettivo di migliorare la sicurezza stradale sono state realizzate 15 nuove rotatorie e 26 km di "zone 30" in tutta l'area cittadina.</p> <p>Nell'ambito del progetto PASSS finanziato dal MIT è stato realizzato uno studio sulla sicurezza stradale e sarà avviato un centro sperimentale a Carbonara.</p> <p>Tutti i semafori sono stati dotati di tecnologia led e sono</p>

			collegati al cruscotto Urban Control Center, che raccoglie e analizza i dati relativi al traffico.
	<b>2.2 Valorizzazione delle risorse naturali e dell'ecosistema urbano</b>	<b>2.2.1 Acquisti verdi e razionalizzazione della spesa:</b> adotteremo il piano triennale degli acquisti verdi affinché il 30% del totale delle forniture acquistate dal comune siano «verdi», così da centrare gli obiettivi europei di riduzione delle emissioni nocive entro il 2020.	<b>Progetto Plastic free nelle mense:</b> una scelta in linea con quanto stabilito dall'Unione europea, che dal 2021 vieterà l'utilizzo di una serie di oggetti usa e getta non degradabili tra cui piatti, posate e buste. Ingresso progressivo criteri ecologici ambito <i>green public procurement</i> , sistema di acquisti di prodotti e servizi preferibili dal punto di vista ambientale, finalizzato a fungere da traino nel processo di orientamento delle scelte di consumo in chiave sostenibile. In particolare sono stati definitivamente sostituiti con prodotti sostenibili gli acquisti di: <ul style="list-style-type: none"> <li>• Carta</li> <li>• Arredi ufficio</li> <li>• Consumabili per l'informatica</li> </ul>
		<b>2.2.2 Rete ecologica:</b> valorizzeremo la nostra Rete Ecologica per proteggere, in un territorio fortemente urbanizzato come il nostro, i sistemi ecologici naturali e seminaturali esistenti: tuteleremo le nove lame principali, partendo dal Parco Naturale Regionale di Lama Balice; collegheremo tali sistemi con le aree	<b>Rete ecologica:</b> le azioni sulla rete ecologica della città sono state dirette alla valorizzazione e al recupero dei sistemi ecologici naturali e seminaturali presenti nell'area di Bari. Il Parco Naturale di Lama Balice ha registrato un incremento nel numero dei visitatori e le lame sono state bonificate. Sono stati inoltre rifunzionalizzati 5 ha di boschi urbani e sono



		<p>verdi esistenti e con i nuovi Parchi urbani di cui si prevede la realizzazione.</p>	<p>stati realizzati 5 m di greenways.          Il Comune di Bari ha ricevuto un finanziamento pari a 1 milione 300 mila euro sia nell'ambito dell'avviso "<b>Paesaggi costieri</b>", sia nell'ambito dell'avviso "<b>Infrastrutture verdi</b>", due delle linee del più ampio bando regionale "Interventi per la tutela e la valorizzazione di aree di attrazione naturale", finanziato con fondi del POR Puglia FESR-FSE 2014/20 "Tutela dell'ambiente e promozione delle risorse naturali e culturali".</p>
		<p><b>2.2.3 I parchi urbani di Bari:</b> recuperando nell'immediato il territorio della Ex Caserma Rossani e successivamente due aree industriali dismesse, l'ex Fibronit e l'ex Gasometro, sarà possibile realizzare tre nuovi grandi parchi urbani. A queste aree verdi si dovranno aggiungere altre aree verdi di quartiere e riqualificare le esistenti per raggiungere l'obiettivo d'incrementare del 40% la dotazione di verde pro-capite dei baresi.</p>	<p><b>I parchi urbani di Bari:</b> sono stati realizzati <b>10 nuovi parchi urbani</b> dotati di aree cani, ed è stato implementato il presidio delle aree verdi della città; si è intervenuto anche dal punto di vista della gestione di queste aree, attraverso l'utilizzo di nuovi sistemi tecnologici.          Sono partiti i cantieri per il parco all'interno dell'<b>Ex caserma Rossani</b> e del <b>Gasometro</b> (di cui è terminata la bonifica) ed è stato approvato il progetto relativo all'ex area Fibronit, di cui anche è stata conclusa la bonifica.          Sono stati inoltre realizzati, 20 giardini di quartiere e più di 12 mila piantumazioni.          Sono stati completati il parco di via Carrante, il parco in via Donadonisi; è in fase di completamento il parco di via Tridente, il giardino di via Ricchioni; è completo il primo lotto del giardino di Loseto ed è stato presentato il progetto per il secondo lotto; è in partenza il Giardino di Peppino Impastato e la realizzazione dei 14 nuovi Playground.</p>

		<p><b>2.2.4 Smart Grid e generazione distribuita dell'energia:</b> affiancare alla rete di distribuzione dell'energia una rete «intelligente» di comunicazione e controllo energetico per monitorare e ottimizzare i flussi di energia, evitando sprechi e quindi accumulando e reindirizzando eventuali surplus di energia in tempo reale.</p>	<p><b>Grazie alla partnership con ENEL DISTRIBUZIONE e con ENEL OPEN FIBER</b> è stata affiancata, alla rete di distribuzione dell'energia, una rete «intelligente» di comunicazione e controllo energetico per monitorare e ottimizzare i flussi di energia, evitando sprechi e parallelamente Bari è stata dotata di superfibra.</p>
		<p><b>2.2.5 la PA da il buon esempio, consumando meno energia:</b> ridurremo i consumi di energia della pubblica amministrazione attraverso un investimento significativo in nuove tecnologie per l'efficientamento energetico degli edifici pubblici, rinnovo e contrazione del parco mezzi e adozione di buone pratiche per la riduzione dei consumi di energia.</p>	<p><b>La PA da il buon esempio, consumando meno energia:</b> sono stati ridotti i consumi di energia della pubblica amministrazione attraverso un investimento significativo in nuove tecnologie per l'efficientamento energetico degli edifici pubblici, rinnovo e contrazione del parco mezzi e adozione di buone pratiche per la riduzione dei consumi di energia. Il piano di efficientamento e di riduzione ha portato una diminuzione del 25% dei consumi negli edifici pubblici. Parallelamente, il rinnovamento del parco dei mezzi pubblici ha portato una riduzione del 30% delle emissioni di co2.</p>
		<p><b>2.2.6 Una città low carbon:</b> daremo piena attuazione al Piano di Azione per l'Energia Sostenibile (PAES), per ridurre insieme alla città del 40% le</p>	<p><b>Una città low carbon:</b> è stata data piena attuazione al Piano di Azione per l'Energia Sostenibile (PAES), per ridurre le emissioni di co2, creando nuova occupazione nel settore della</p>

		<p>emissioni di co<sub>2</sub>, creando nuova occupazione nel settore della green economy. Un obiettivo ambizioso da raggiungere con la collaborazione dei cittadini. Il Comune utilizzerà nuove tecnologie per ridurre i consumi energetici dei propri edifici e adotterà buone pratiche per tutelare le risorse naturali. Incentiveremo e sensibilizzeremo i cittadini ad usare meno le automobili, a produrre meno rifiuti, consumare meno acqua e adottare buone pratiche energetiche. Saranno previsti incentivi anche nell'edilizia, valorizzando nuove idee per costruire una città low carbon.</p>	<p><i>green economy.</i> Un obiettivo ambizioso raggiunto con la collaborazione dei cittadini. Il Comune ha utilizzato nuove tecnologie per ridurre i consumi energetici dei propri edifici e adottato buone pratiche per tutelare le risorse naturali. Abbiamo incentivato e sensibilizzato i cittadini ad usare meno le automobili, a produrre meno rifiuti, consumare meno acqua e adottare buone pratiche energetiche. Sono stati previsti incentivi anche nell'edilizia, valorizzando nuove idee per costruire una città low carbon.</p>
		<p><b>2.2.7 Differenziare di più e meglio.</b> Incrementeremo la percentuale di raccolta differenziata fino al 65% introducendo innovazioni nelle modalità di raccolta e introducendo, laddove possibile, il servizio porta a porta o di prossimità e intensificando la raccolta e il trattamento della frazione organica dei rifiuti, con la realizzazione di un centro di compostaggio e di valorizzazione dei rifiuti nell'attuale sede dell'AMIU.</p>	<p><b>Differenziare di più e meglio:</b> la percentuale di raccolta differenziata è raddoppiata durante il mandato, grazie nuove modalità di raccolta e introducendo, laddove possibile, il servizio porta a porta (Santo Spirito, Palese, San Girolamo e Marconi) o di prossimità e intensificando la raccolta e il trattamento della frazione organica dei rifiuti, con l'avvio del cantiere di un centro di compostaggio e di valorizzazione dei rifiuti nell'attuale sede dell'AMIU e il finanziamento dell'impianto ReMat.</p>
		<p><b>2.2.8 Riduzione della produzione dei rifiuti e incentivazione del riuso, incrementando la rete degli impianti di conferimento:</b> Saranno realizzati progetti con i centri commerciali e i supermercati per introdurre i dispenser ed usare i cibi in scadenza ma ancora buoni per le mense cittadine. Sarà favorita ogni forma di utilizzo di materie prime riciclate nei processi produttivi. I cittadini e le imprese più virtuose potranno usufruire di una riduzione della tassa sui rifiuti fino al 30% sulla parte variabile del tributo (oltre al riconoscimento dei buoni spesa), in base all'effettiva quantità prodotta e alla tipologia di rifiuto differenziato (principio "chi inquina paga"). Sarà ampliata la rete dei punti di conferimento con ulteriori isole ecologiche mobili, oltre all'apertura di nuovi centri di raccolta AMIU.</p>	<p><b>Riduzione della produzione dei rifiuti e incentivazione del riuso, incrementando la rete degli impianti di conferimento:</b> sono stati avviati progetti per limitare lo spreco alimentare e destinare alimenti alle mense cittadine; è stata favorita ogni forma di utilizzo di materie prime riciclate nei processi produttivi. Parallelamente, ai cittadini e alle imprese più virtuose, è stata applicata una riduzione della tassa sui rifiuti fino al 30% sulla parte variabile del tributo, oltre al riconoscimento dei buoni spesa, in base all'effettiva quantità prodotta e alla tipologia di rifiuto differenziato. È stata inoltre ampliata la rete dei punti di conferimento con ulteriori isole ecologiche mobili.</p>

		<p>2.2.9 <b>Educare all'ambiente:</b> realizzeremo i centri di educazione ambientale e progetti di sensibilizzazione della cittadinanza ad un uso più razionale delle risorse naturali e al rispetto dell'ambiente. I cittadini e le associazioni saranno chiamati a collaborare attivamente in questo processo mediante iniziative e progetti in collaborazione con l'Amministrazione Comunale. Saranno realizzate le Case dell'Acqua per erogare ai cittadini acqua naturale e gasata alla spina e sarà redatto un Piano di Azione per il Risparmio della risorsa Acqua.</p>	<p><b>Educare all'ambiente:</b> sono stati realizzati i centri di educazione ambientale e progetti di sensibilizzazione della cittadinanza ad un uso più razionale delle risorse naturali e al rispetto dell'ambiente. È stata avviata una collaborazione attiva con i cittadini e le associazioni per la realizzazione delle suddette iniziative. Le Case dell'Acqua sono in corso di installazione a: Libertà Barivecchia San Paolo e Japigia le Case dell'Acqua, che forniscono ai cittadini acqua naturale e gasata alla spina, ed è stato redatto un Piano di Azione per il risparmio della risorsa acqua.</p>
		<p>2.2.10 <b>Sistema di sorveglianza per i reati contro l'ambiente:</b> realizzeremo un sistema di monitoraggio basato su tecnologie avanzate di acquisizione delle immagini per poter raccogliere tutte le informazioni necessarie a gestire gli interventi di prevenzione e controllo del territorio.</p>	<p><b>Sistema di sorveglianza per i reati contro l'ambiente:</b> è stato potenziato il sistema di monitoraggio contro i reati ambientali con l'installazione di oltre 35 foto trappole e videocamere e 6000 cassonetti tracciati tramite sistema RFID e controlli più serrati da parte di PM e vigili ambientali. Sono anche aumentati gli interventi di smaltimento dell'amianto, raggiungendo gli oltre 2000 kg di materiale smaltito all'anno.</p>
		<p>2.2.11 <b>Bari Città Resiliente:</b> potenziaremo la rete della protezione civile e definiremo un piano per la resilienza urbana. In questo piano, prioritariamente, saranno programmate e avviate azioni per rivitalizzare il sistema di presidio naturale e artificiale della città da alluvioni, finalizzate alla riduzione del</p>	<p><b>Bari Città Resiliente:</b> L'obiettivo principale del progetto è quello di fornire a cittadini, professionisti ed enti locali elementi che permettano di avere una visione approfondita del contesto urbano e per le attività di partecipazione e gestione del territorio. In quest'ottica è stato finanziato il potenziamento della rete</p>

	<b>2.3 Bari e il suo Territorio: Ricucire e rigenerare la città</b>	rischio idrogeologico.	della protezione civile con 2 milioni di euro (Bari città resiliente). Per conseguire questo risultato la città si è dotata di strumenti tecnologici all'avanguardia per un monitoraggio continuo sia dei reati contro l'ambiente, sia del territorio. Appartiene a questo ambito il servizio Bari Allerta, un sistema di comunicazione multicanale (Whatsapp, Telegram, Twitter, Facebook) "dedicato" all'allerta meteo e a informare delle emergenze di protezione civile.
		2.3.1 <b>PUG e Urban Center:</b> dopo oltre quarant'anni dal Piano Quaroni, Bari avrà un nuovo Piano Urbanistico Generale (PUG). Il processo che porterà alla redazione del Piano sarà partecipato e condiviso con la cittadinanza. L'Urban Center sarà lo spazio dedicato della discussione collettiva sul nuovo PUG e sui programmi di trasformazione urbana in corso. Il SIT comunale sarà potenziato e integrato nell'Urban Service Hub per pianificare gli spazi urbani insieme ai cittadini.	<b>PUG e Urban Center:</b> dopo oltre quarant'anni dal Piano Quaroni, Bari ha un nuovo Piano Urbanistico Generale (PUG) in fase di adozione. Il processo che ha portato alla redazione del Piano è stato partecipato e condiviso con la cittadinanza. L'Urban Center è stato lo spazio dedicato della discussione collettiva sul nuovo PUG e sui programmi di trasformazione urbana in corso. Il SIT comunale è stato potenziato e integrato nell'Urban Service Hub per pianificare gli spazi urbani insieme ai cittadini e l'Urban Center è diventato il centro della discussione con i cittadini sui processi di urbanizzazione della città.
		2.3.2 <b>PIRU San Girolamo e Waterfront dell'area nord:</b> riqualificheremo il quartiere di San Girolamo attraverso il Piano Integrato di Rigenerazione Urbana (PIRU) e il compimento dei lavori di riqualificazione del Waterfront di San Girolamo; pedonalizzeremo e sistemeremo le aree a nord (Palese e S. Spirito) e avvieremo la realizzazione del piano delle coste per	<b>PIRU San Girolamo e Waterfront dell'area nord:</b> è stata avviata la rigenerazione urbana del quartiere di <b>San Girolamo</b> attraverso il <b>Piano Integrato di Rigenerazione Urbana (PIRU)</b> e i lavori di riqualificazione del <b>Waterfront di San Girolamo</b> sono prossimi alla conclusione; sono stati inoltre avviati i processi che porteranno alla pedonalizzazione delle aree a nord.

		<p>la revisione delle licenze e la protezione del litorale.</p>	<p>È stato infatti <b>approvato</b> il progetto preliminare che riqualificherà l'area del <b>porticciolo di Santo Spirito</b>, che è stato realizzato dallo studio MBM Architectes s.l.p. di Barcellona, guidato dall'architetto Oriol Bohigas e dallo studio Finepro di Alberobello.</p> <p>Il progetto prevede il recupero del porto, dell'area ricompresa fra l'intersezione e tra la rotonda di corso Umberto I e il lungomare Cristoforo Colombo fino all'intersezione tra il lungomare e traversa Udine e via Marconi.</p> <p>Parallelamente è stato approvato il progetto definitivo del <b>percorso ciclabile</b> che collegherà <b>Palese e Santo Spirito</b>, secondo cui è prevista una riconfigurazione dell'area per la separazione dei percorsi pedonali, ciclabili e veicolari, con redistribuzione dei posti auto, sistemazione di aree a verde e svago dotate di attrezzi ginnici e giochi per bambini, realizzazione di nuove isole divisionali per la regolazione veicolare e il ripristino del piano viabile e della segnaletica orizzontale e verticale.</p>
		<p><b>2.3.3 Area Fiera e il Porto di San Cataldo:</b> l'Area della Fiera tornerà a esercitare una funzione di servizio per la Città, diversificando al proprio interno la proposta di offerta fieristica e inserendosi nei circuiti specializzati del segmento fieristico e congressuale; all'interno dell'area portuale di S. Cataldo sarà realizzato il nuovo porto turistico. L'intera area avrà una vocazione turistica e ricreativa. Il quartiere S. Cataldo sarà interessato da un progetto di riqualificazione per connettere questo pezzo di città al mare.</p>	<p><b>Area Fiera e il Porto di San Cataldo:</b> l'area della Fiera è tornata a esercitare una funzione di servizio per la città, diversificando al proprio interno la proposta di offerta fieristica e inserendosi nei circuiti specializzati del segmento fieristico e congressuale.</p> <p>Parallelamente Il quartiere S. Cataldo è oggetto di un progetto di riqualificazione relativo all'area del Faro e alla spiaggia prospiciente la Fiera del Levante, di cui sono stati approvati i progetti preliminari ed è in corso la progettazione definitiva.</p>

		<p>2.3.4 <b>Parco costiero a Japigia:</b> progetteremo nei prossimi 5 anni, e realizzeremo dopo il 2020, un parco pubblico costiero per il quartiere Japigia, da Punta Perotti fino a San Giorgio, grazie alla «liberazione» di quel tratto di costa dall'ostacolo dei binari della linea ferroviaria RFI. I binari dismessi potranno essere riutilizzati per la linea tramviaria.</p>	<p><b>Parco costiero a Japigia:</b> con il concorso di idee Costa Sud è stata definita la strategia progettuale per la riqualificazione dell'area che collega Punta Perotti a San Giorgio. È stato avviato il piano di spostamento dei binari della linea ferroviaria RFI, finalizzato alla dismissione del tratto litoraneo di ferrovia.</p>
		<p>2.3.5 <b>Quartieri eco-sostenibili e nuove regole per l'abitare sostenibile:</b> una nuova normativa quadro comunale sarà approvata per disciplinare le modalità costruttive degli edifici, da realizzare secondo criteri di ecosostenibilità, con particolare riguardo al rispetto delle normative tecnico-estetiche, igienico-sanitarie, di sicurezza e vivibilità degli immobili, delle pertinenze degli stessi e, laddove pertinente, agli spazi pubblici. Il regolamento darà incentivi a chi costruirà seguendo modelli innovativi ed ecosostenibili.</p>	<p><b>Quartieri eco-sostenibili e nuove regole per l'abitare sostenibile:</b> la nuova normativa quadro comunale è in fase di studio, per disciplinare le modalità costruttive degli edifici, da realizzare secondo criteri di ecosostenibilità, con particolare riguardo al rispetto delle normative tecnico-estetiche, igienico-sanitarie, di sicurezza e vivibilità degli immobili, delle pertinenze degli stessi e, laddove pertinente, agli spazi pubblici. Il regolamento incentiva chi costruirà seguendo modelli innovativi ed ecosostenibili.</p>
		<p>2.3.6 <b>Patto città – campagna:</b> introdurremo il verde produttivo agricolo come parte integrante del piano urbanistico della città. Realizzazione di orti urbani nelle aree a standard non utilizzate. Creeremo un grande parco agricolo in prossimità dello stadio. I nuovi insediamenti saranno un esempio virtuoso di come sia possibile realizzare spazi urbani nel rispetto del verde agricolo.</p>	<p><b>Patto città – campagna:</b> abbiamo introdotto il verde produttivo agricolo come parte integrante del piano urbanistico della città, realizzando orti urbani nelle aree a standard non utilizzate, come Orto Domingo e Parco Gargasole.</p>

**2.3.7 Rigenerazione urbana:** costruiremo una strategia di rigenerazione urbana per l'intera città, in connessione con il nuovo piano comunale (PUG); in applicazione della L.R. 21/2008 si avvieranno iniziative di rigenerazione secondo le linee guida dettate dall'Amministrazione Comunale. Le priorità riguarderanno i quartieri centrali degradati: Carrassi, Madonnella, Libertà, nonché le aree periferiche di Japigia e San Paolo. Per questi quartieri andranno studiati strumenti urbanistici innovativi per ridurre i carichi insediativi e valorizzare gli spazi pubblici.

**Rigenerazione urbana:** è in corso di aggiornamento il documento programmatico per la rigenerazione urbana DPRU che riguarda l'intero territorio comunale.

In conformità con il DPRU sono state redatte candidature utili al reperimento di finanziamenti regionali e statali.

A livello regionale è stata candidata al "Bando Pubblico per la selezione delle Aree Urbane e per l'individuazione delle Autorità Urbane in attuazione dell'ASSE PRIORITARIO XII "Sviluppo Urbano Sostenibile" Azione 12.1 "Rigenerazione urbana sostenibile" del P.O.R. FESR- FSE 2014-2020" la

**SISUS** - Strategia integrata per lo sviluppo urbano sostenibile, focalizzata sul IV Municipio, con 5 milioni di euro di finanziamento ottenuto e 1.667.000 euro di cofinanziamento comunale a valere su risorse PON Metro.

La strategia prevede interventi integrati che hanno l'obiettivo di collegare a piedi e in bicicletta Santa Rita a Carbonara, tenendo insieme la stazione della metropolitana a nuovi luoghi urbani centrali frutto del recupero di edifici attualmente dismessi o sottoutilizzati o della riqualificazione del verde delle aree libere intercluse o marginali.

Gli interventi previsti sono i seguenti:

- SANTA RITA: Pista ciclabile e percorsi pedonali di connessione del Mercato di Via Vaccarella con la stazione metro Bari Bitritto (1.900.000 €),
- CARBONARA: Riqualificazione energetica e degli spazi interni del mercato di Via Vaccarella (1.230.000 €),  
CEGLIE: infopoint e co-housing per giovani coppie - P.zza S. Maria del campo (1.630.000 €),
- LOSETO: II lotto parco urbano attrezzato in adiacenza alla parrocchia del Salvatore (2.000.000 €).

A livello nazionale, con la candidatura delle Città Metropolitane è stato candidato il **Piano Periferie** che interessa i quartieri Libertà e San Paolo, per un valore complessivo di 15.647.000 euro.

Progetti **Quartiere Libertà:**

- progetto del parco Maria Maugeri (ex Gasometro),



			<p>riqualificazione di piazza del Redentore, di piazza Disfida di Barletta, di corso Mazzini, di via Ettore Fieramosca, di piazza Enrico De Nicola e di via Dante.</p> <p>Progetti del <b>Quartiere San Paolo</b>:</p> <ul style="list-style-type: none"> <li>• la riqualificazione del viale dei servizi (viale delle Regioni) con la sistemazione della piazza antistante la stazione Cittadella,</li> <li>• il ridisegno di via Giaquinto con la realizzazione di una pista ciclabile bidirezionale e la realizzazione di aree attrezzate con parcheggi per auto e biciclette, spazi per il gioco e la socializzazione;</li> <li>• le corti di via Fiore e via Beethoven con la sistemazione dei cortili,</li> <li>• l'ingresso al quartiere San Paolo con la nuova rotatoria in viale Europa;</li> <li>• il viale dei servizi (viale Puglia) con la nuova piazza prospiciente la parrocchia San Paolo, la ridefinizione della sezione stradale con la realizzazione di aree attrezzate con parcheggi per auto e biciclette, il prolungamento della pista ciclabile bidirezionale fino alla nuova stazione metropolitana Regioni, il ridisegno degli spazi antistanti la stazione.</li> </ul> <p>I progetti candidati e finanziati dalle suddette strategie, sono in corso di redazione o realizzazione.</p> <p>Al quartiere Libertà è in corso anche la ristrutturazione della Ex manifattura dei Tabacchi che punta alla sinergia di un mix funzionale molto vasto che assicuri presidio e vitalità del principale contenitore di un contesto sociale molto denso.</p> <p>Le funzioni previste sono le seguenti:</p> <ul style="list-style-type: none"> <li>• Sede CNR; Investimento: 33.600.000 € (Fondi INVIMIT), Stato: Progettazione Definitiva,</li> <li>• Porta Futuro 1 - Job Centre avanzato, Stato: In funzionamento;</li> <li>• Porta Futuro 2 - Acceleratore e incubatore di imprese innovative, Investimento: 4.500.000 € (APQ Regione Puglia), Stato: Fine cantiere Aprile 2019;</li> <li>• Caserma dei carabinieri, Investimento: 800.000 €, Stato: Progettazione Definitiva</li> </ul>
--	--	--	--

		<p>2.3.8 <b>La città e il mare:</b> avvieremo entro la fine dell'Amministrazione un grande progetto per ricucire il rapporto tra il mare e i baresi: valorizzazione del tratto di costa da pane e pomodoro al porto vecchio da restituire alle "passeggiate" dei baresi. Parallelamente si dovrà redigere e attuare il piano delle coste a tutela di tutto il nostro litorale da S.Spirito a Torre a Mare.</p>	<p><b>La città e il mare:</b> è stato avviato un grande progetto per ricucire il rapporto tra il mare e i baresi: la riqualificazione del porto di Santo Spirito, Palese, San Girolamo, il collegamento tra Pane e Pomodoro e Torre Quetta, il concorso di progettazione Costasud, gli usi temporanei sul lungomare di San Giorgio, fino alla riqualificazione del lungomare di Torre a mare. Attraverso questi interventi si ridefinirà il rapporto della città di Bari con il mare: non più solo una città con il mare, ma una città di mare.</p>
		<p>2.3.9 <b>Polo della Giustizia:</b> un unico polo giudiziario sarà ubicato in un'area della città consolidata, in modo da fungere da catalizzatore per la rivitalizzazione di parti della città e risultare integrato nel tessuto urbano; nel frattempo, per risolvere le emergenze sarà realizzata in Libertà una nuova sede del Giudice di Pace e del Tribunale dei minori.</p>	<p><b>Polo della Giustizia:</b> è stato approvato dalla Giunta Comunale il protocollo d'intesa con il Ministero di Grazia e Giustizia, Agenzia del Demanio e Provveditorato Opere Pubbliche, per la realizzazione del polo della Giustizia da ubicarsi nel Municipio 2. Il Comune si è reso parte attiva nell'interlocuzione con i livelli di Governo, impegnandosi ai conseguenti adeguamenti urbanistici ed è stato già realizzato da Invitalia lo studio di fattibilità. È ora demandato al ministero il finanziamento degli ulteriori livelli di progettazione per l'attuazione dell'intervento.</p>
		<p>2.3.10 <b>Il porto e la città:</b> definiremo un nuovo rapporto tra la città e il suo porto attraverso un processo di co-pianificazione tra Autorità Portuale e comune di Bari. Il nuovo piano urbanistico di Bari e il nuovo piano regolatore del porto devono essere realizzati insieme per raggiungere un obiettivo</p>	<p><b>Il porto e la città:</b> progetto preliminare riguardante il <b>Waterfront città vecchia</b> con la riqualificazione della sede stradale e delle aree perimetrali, gli interventi sul molo sant'Antonio e san Nicola e progetto definitivo per <b>Waterfront fiera e san Cataldo</b> in corso che prevede la realizzazione di un giardino nell'area del faro e interventi di</p>

		<p>comune: dare valore al porto come nodo logistico produttivo, restituendo il mare ai baresi e creando una ricucitura tra il castello e il porto, tra il quartiere Libertà e Marisabella, tra S. Cataldo e il CUS.</p>	<p>pedonalizzazione, inserimento di nuovi arredi urbani e nuova illuminazione.          Il progetti del litorale sono un importante tassello del mosaico che prevede un nuovo assetto architettonico e funzionale per tutto il lungomare cittadino, da nord a sud, e coinvolge: Santo Spirito e Palese, San Girolamo e Fesca, la Fiera e il Faro, il collegamento tra Pane e Pomodoro e Torre Quetta, la riqualificazione del litorale sud con il concorso di progettazione Costasud, fino alla riqualificazione del lungomare sud di Torre a Mare.</p>
		<p><b>2.3.11 Operazione degrado zero:</b> avvieremo un piano straordinario per la riqualificazione urbana mediante partenariato pubblico privato e introducendo incentivi urbanistici; il nuovo Piano Urbanistico Generale limiterà il consumo di suolo dando priorità al riuso delle caserme e degli altri edifici pubblici dismessi. Sarà implementato un nuovo processo di censimento degli immobili degradati e fatiscenti per promuoverne la riqualificazione e il recupero ambientale anche ai fini igienico-sanitari.</p>	<p><b>Operazione degrado zero: Patto con i Municipi</b>, un programma che conta 70 interventi di "agopuntura urbana" riguardanti lo spazio pubblico, diffusi su tutta l'area comunale. Si tratta di interventi di rigenerazione urbana che hanno previsto la riqualificazione e il recupero di aree, assi viari ed edifici esistenti percepiti dalla comunità come significative e strategiche per la città.          Sono stati coinvolti nel piano: 30 parchi urbani, 25 strade e piste ciclabili, 15 percorsi e piazze. 900 mila mq di spazi riqualificati, 48 km di piste ciclabili realizzate e in corso di realizzazione (30 km già realizzate), 10 nuovi parchi, 30 km di costa riqualificati.          Operazione che ha previsto consumo del suolo zero e ha restituito alla città spazi di condivisione e aggregazione in cui formare e rafforzare la comunità e il suo presidio sul territorio.          Inoltre è stato avviato un percorso di consultazione pubblica "<b>10 li scegli tu</b>" in cui la cittadinanza è chiamata a scegliere i prossimi luoghi prioritari 2 per ogni municipio che saranno oggetto di rigenerazione urbana attraverso un percorso di progettazione partecipata che si concluderà con la realizzazione dei progetti vincitori del concorso di idee.</p>

<b>3. Spirito innovativo: la città e i suoi talenti</b>	<b>3.1 Economia urbana: Innovare per competere</b>	<b>3.1.1 Area ASI, un'occasione di sviluppo:</b> trasformeremo la zona industriale in Area Produttiva Ecologicamente Attrezzata, per conciliare lo sviluppo economico con la tutela dell'ambiente e raccogliere la sfida europea sulla manifattura sostenibile: più sicurezza, un unico asse logistico insieme a interporto, porto e aeroporto, spazi per creare nuove idee ed attrazione di investimenti che producano non solo occupazione ma anche centri di ricerca e imprese qualificate.	<b>Area ASI, un'occasione di sviluppo:</b> la zona Industriale, grazie alla cooperazione istituzionale con le più importanti realtà insediate nell'area, è stata oggetto di un piano di sviluppo anti-crisi e di interventi volti a migliorarne la vivibilità. Questo piano di sviluppo ha prodotto investimenti per oltre 40 milioni di euro, ripartiti tra diversi progetti di natura ambientale, logistica e produttiva, sicurezza (es. acquedotto industriale, un sistema di raccolta e gestione dei rifiuti e uno di depurazione, sistemi di mobilità sostenibile quali parcheggi di scambio, sistemi di trasporto pubblico su gomma, pubblica illuminazione, strade, videosorveglianza, super-fibra per la connessione internet veloce, smart grid). Questi investimenti sono stati finanziati dalla Città metropolitana di Bari per 15 milioni di euro e dal PON Legalità per 6 milioni di euro. La parte rimanente sarà finanziata dal POR Puglia 2014-2020
		<b>3.1.2 Innovazione alla Manifattura Tabacchi:</b> dialogando con l'Università di Bari e la Regione Puglia	<b>Innovazione alla Manifattura Tabacchi:</b> è stato avviato il processo di trasformazione della ex Manifattura in un luogo

		<p>si creerà un luogo dove sarà possibile produrre innovazione, ospitando centri di ricerca e laboratori, cercare lavoro e avviare nuove imprese secondo il paradigma della social innovation. Realizzeremo un job center di scala metropolitana e spazi per associazioni, per le attività sociali, educative, culturali e commerciali. Sperimentaremo esperienze di contamination labs e spazi di co-working.</p>	<p>dove sarà possibile produrre innovazione, ospitando centri di ricerca e laboratori del CNR, cercare lavoro e avviare nuove imprese secondo il paradigma della social innovation con i progetti Porta Futuro (già attivo) e Porta Futuro 2 (in fase di avviamento).</p> <p>Il progetto prevede la configurazione di un sistema di spazi collettivi dotati di diverse funzioni, tra cui quella mercatale, tra loro connessi, accessibili da tutti i fronti e fruibili da utenti eterogenei.</p> <p>L'area della ex Manifattura sarà accessibile giorno e notte, in modo da assolvere nel migliore dei modi la sua funzione di nuovo polo attrattore e di simbolo della rinascita del quartiere Libertà.</p> <p>Il progetto si compone di micro-costruzioni, piccole architetture autonome collocate entro la struttura preesistente, in grado di rispondere alle richieste che derivano dalle funzioni assegnate.</p> <p>Saranno ospitati all'interno dell'area dell'ex Manifattura il campus CNR (11 Istituti e 120 ricercatori), il Job Center Porta Futuro (già presente), l'incubatore d'impresa Porta Futuro 2, oltre a una sezione dell'Arma dei Carabinieri.</p>
		<p><b>3.1.3 Distretti della creatività:</b> valorizzeremo le imprese giovanili dando incentivi e spazi di co-working per realizzare le loro idee in collaborazione con le università, le associazioni di categoria anche</p>	<p><b>Distretti della creatività:</b> sono stati attivati (o sono in fase di attivazione) spazi diffusi dedicati al coworking e all'innovazione sociale, realizzati attraverso forme di partenariato pubblico-privato, come HUB e Officina degli</p>

		<p>promuovendo forme di partenariato pubblico-privato.</p>	<p>Esordi, e alla contaminazione, alla creazione e diffusione di nuovi modelli di start up giovanile (Porta Futuro 2) che possano generare nuove culture d'impresa coinvolgere le cittadinanze in nuovi processi di sviluppo virtuosi e orientati alla soft economy. Tra i progetti più importanti realizzati in questo ambito ci sono SPAZIO 13 e Young Market Lab. Il primo è uno spazio che nasce dal recupero dell'ex Scuola Melo da Bari, all'interno della quale è ospitato un collettivo di 14 associazioni impegnate in attività artistiche, musicali e di fotografia. Young Market Lab, invece, è un progetto attraverso cui è stata rivitalizzata l'area del ex Mercato in via Vaccarella, che oggi ospita 7 start-up informatiche, artigianali e culturali.</p>
		<p>3.1.4 <b>Burocrazia zero:</b> esploreremo un modello innovativo di sviluppo dell'area industriale avviando l'iter per la creazione di una zona economica speciale: un'area a burocrazia zero che prevede taglio del costo improduttivo del lavoro e incentivi fiscali. Realizzeremo aree franche urbane in tessuti urbani marginali.</p>	<p><b>Burocrazia zero:</b> Il progetto di realizzazione della zona economica speciale (ZES) all'interno della zona industriale è uno dei tre pilastri su cui si fonda l'azione dell'Amministrazione per l'industria 4.0 e il rilancio della zona ASI. Il piano prevede che grazie alla collaborazione con la Regione Puglia la zona industriale si trasformi in un'area dove le imprese si potranno insediare godendo di riduzioni fiscali e incentivi solo se assicureranno un significativo indotto occupazionale.</p>
		<p>3.1.5 <b>Living labs:</b> gli hub dell'innovazione e il sistema della ricerca devono cooperare per l'innovazione del tessuto imprenditoriale locale; un</p>	<p><b>Living labs:</b> gli hub dell'innovazione e il sistema della ricerca oggi cooperano per l'innovazione del tessuto imprenditoriale locale; un uso strategico degli appalti pubblici permette la</p>

		<p>uso strategico degli appalti pubblici permetterà la progettazione della città del futuro insieme agli innovatori. L'Urban Center di Bari diventerà la casa dei living labs: uno spazio, dove disegnare la Bari che verrà, insieme ai cittadini.</p>	<p>progettazione della città del futuro insieme agli innovatori. L'<b>Urban Center</b> di Bari è diventata la casa di living labs: uno spazio dove disegnare la Bari che verrà, insieme ai cittadini.</p>
		<p><b>3.1.6 Smart Specialisation Metropolitana:</b> svilupperemo una strategia di ricerca/innovazione su scala metropolitana che sia puntualmente mirata sulle specificità territoriali, per valorizzare le competenze locali e stimolare il tessuto produttivo. Si partirà da alcune priorità in linea con quanto fissato dalla Regione Puglia: manifattura sostenibile (es. zone a burocrazia zero), servizi e tecnologie per la smart city (es. living labs e social innovation), creatività e smart communities (es. parco Rossani e distretti della creatività).</p>	<p><b>Smart Specialization Metropolitana:</b> abbiamo sviluppato una strategia di ricerca/innovazione su scala metropolitana che sia puntualmente mirata sulle specificità territoriali, per valorizzare le competenze locali e stimolare il tessuto produttivo. Siamo partiti da alcune priorità in linea con quanto fissato dalla Regione Puglia: manifattura sostenibile (es. zone a burocrazia zero-vedi 3.1.4), servizi e tecnologie per la smart city (es. living labs e social innovation-vedi 3.1.5), creatività e smart communities (es. parco Rossani e distretti della creatività).</p>
		<p><b>3.1.7 Qualificare le competenze del territorio:</b> promuoveremo nuovi servizi per le imprese, in collaborazione con la Camera di Commercio di Bari e il sistema universitario, all'interno di una strategia formativa unica, per rilanciare la città e qualificare le nostre imprese. L'associazione Bari Smart City sarà il luogo fisico e virtuale dove realizzare progetti insieme, e favorire una transizione del nostro sistema</p>	<p><b>Qualificare le competenze del territorio:</b> abbiamo promosso nuovi servizi per le imprese, in collaborazione con la Camera di Commercio di Bari e il sistema universitario, all'interno di una strategia formativa unica, per rilanciare la città e qualificare le nostre imprese. Questo si è concretizzato con il progetto Porta Futuro, un job center di nuova generazione. <b>Dati:</b> oltre 15.000 presenze, di cui 12.690 utenti accreditati e</p>

		<p>della ricerca e delle nostre imprese per costruire un'economia della conoscenza e dei saperi.</p>	<p>profilati e 6.502 utenti che hanno lasciato il cv e hanno avuto accesso ai servizi, 2.500 consulenze effettuate, 70 percorsi organizzati per il rafforzamento delle competenze, a cui hanno partecipato circa 1.200 utenti, 279 aziende accreditate, oltre 700 offerte di lavoro, 17 job speed date organizzati con 28 imprese partecipanti e 474 persone che hanno sostenuto un colloquio, 9 su 10 come media di gradimento degli utenti. Attraverso Porta Futuro sono state avviate le iniziative Cantieri di Cittadinanza, Cantieri di Cittadinanza 2.0 e BA29, dei progetti di inserimento nel mondo del lavoro.</p>
		<p><b>3.1.8 Il tempo dei baresi è un valore:</b> le priorità riguardano la semplificazione amministrativa, attraverso lo snellimento della burocrazia, l'accelerazione della spesa negli appalti pubblici e il potenziamento degli sportelli unici per le autorizzazioni alle attività commerciali e per l'avvio dei cantieri. Creeremo un osservatorio con le associazioni di categoria e dei cittadini per monitorare i tempi della Pubblica Amministrazione. Il SUAP (Sportello Unico delle Attività Produttive) e il SUE (Sportello Unico per l'Edilizia) saranno potenziati e resi più efficienti.</p>	<p><b>Il tempo dei baresi è un valore:</b> si è intervenuto per favorire la semplificazione amministrativa, attraverso lo snellimento della burocrazia, l'accelerazione della spesa negli appalti pubblici e il potenziamento degli sportelli unici per le autorizzazioni alle attività commerciali e per l'avvio dei cantieri. Abbiamo creato un osservatorio con le associazioni di categoria e dei cittadini per monitorare i tempi della Pubblica Amministrazione. Il SUAP (Sportello Unico delle Attività Produttive) e il SUE (Sportello Unico per l'Edilizia) sono stati potenziati <b>E-government e servizi online per imprese e cittadini.</b> Oltre 13.000 utenze registrate, 28.000 certificati e richieste visure emessi. In media il 20% dei certificati rilasciati oggi è digitale.</p>



	<b>3.2 Attrattività urbana e promozione territoriale</b>	<b>3.2.1 Bari Card e integrazione dei servizi:</b> Creeremo un tavolo di coordinamento tra associazioni, operatori del settore e Comune per integrare e personalizzare l'offerta di servizi ai visitatori di Bari e della sua Terra; realizzeremo una Bari card (applicazione) per tutti i servizi a disposizione dei cittadini e dei turisti e potenzieremo i punti di accoglienza dei turisti nella città. Utilizzeremo nuove tecnologie per promuovere i nostri contenitori culturali e per la creazione di audioguide.	<b>Bari Card e integrazione dei servizi:</b> è stato avviato un tavolo di coordinamento tra associazioni, operatori del settore e Comune per integrare e personalizzare l'offerta di servizi turistici di Bari e della sua terra; è stato avviato il progetto <b>Bari Guest Card</b> , nato per ottimizzare l'accesso e la fruizione dei musei cittadini, statali e comunali, e di tutto il patrimonio artistico della città e della sua area metropolitana. Favorirà l'accesso ai principali attrattori culturali dell'area metropolitana attraverso sistemi innovativi di prenotazione. L'accesso ai servizi e alle informazioni turistiche e culturali sarà facilitato dalla realizzazione di percorsi tematici e schede informative con relative guide e audio guide multilingue fruibili sia attraverso strumenti tradizionali, sia tramite sistemi innovativi quali App. e piattaforme web collegate ai punti di interesse.
		<b>3.2.2 Bari nel mondo con San Nicola:</b> San Nicola è uno dei Santi più conosciuti e venerati nel mondo. È un brand. Noi, nei prossimi 5 anni, elaboreremo un piano di marketing culturale e territoriale che valorizzi a livello internazionale l'immagine del Santo legata alla nostra città e alla figura di Babbo Natale. Coordineremo i festeggiamenti religiosi cattolici a quelli ortodossi, dal maggio al dicembre barese, segnando una continuità tra le festività religiose del Santo. Anche la «Cittadella Nicolaiana» deve essere inserita in un unico sistema artistico-culturale e in un circuito di eventi che valorizzi il turismo incentrato sulla città Medievale e alla figura del Santo tutto l'anno.	<b>Bari nel mondo con San Nicola:</b> è stato rilanciato il brand nicolaiano e strategia di posizionamento con Puglia. Promozione attraverso l'elaborazione di un piano di marketing culturale e territoriale che valorizza a livello internazionale l'immagine del Santo legata alla nostra città e alla figura di Babbo Natale. Abbiamo coordinato i festeggiamenti religiosi cattolici a quelli ortodossi, dal maggio al dicembre barese, segnando una continuità tra le festività religiose del Santo. La «Cittadella Nicolaiana» è stata inserita in un unico sistema artistico-culturale e in un circuito di eventi che valorizza il turismo incentrato sulla città Medievale e alla figura del Santo tutto l'anno.

		<p><b>3.2.3 Gli eventi a Bari e l'area della Fiera del Levante:</b> Bari deve diventare la città degli eventi. Miglioreremo infrastrutture e organizzazione per ospitare i grandi eventi. Il mio primo intervento sarà quello di istituire uno sportello unico degli eventi per snellire tutte le procedure necessarie all'organizzazione di un evento. Inoltre creeremo una task force con tutti gli operatori del territorio e i professionisti del marketing, per definire un programma per attrarre e organizzare eventi in città. Dobbiamo diventare un punto di riferimento per management, promoter, musicisti, agenzie e produzioni artistiche nazionali ed internazionali. In questo modo potremo sfruttare le potenzialità turistiche della Puglia partendo dalla nostra città. La Fiera del futuro, luogo di incontro tra il Meridione e il mondo: innovazione della Fiera del Levante con iniziative e strategie coordinate per il turismo congressuale e per la creazione di un polo integrato del tempo libero nell'area S. Cataldo con un'attenzione particolare per i nostri bambini, anche grazie ad Apulia Film House.</p>	<p><b>Gli eventi a Bari e l'area della Fiera del Levante:</b> Bari è diventata la città degli eventi. Sono state implementate infrastrutture e organizzazione per ospitare i grandi eventi. È stato istituito uno sportello unico degli eventi per snellire tutte le procedure necessarie all'organizzazione di un evento. Inoltre è stata creata una task force con tutti gli operatori del territorio e i professionisti del marketing, per definire un programma per attrarre e organizzare eventi in città. Siamo diventati un punto di riferimento per management, promoter, musicisti, agenzie e produzioni artistiche nazionali ed internazionali. In questo modo abbiamo sfruttato le potenzialità turistiche della Puglia partendo dalla nostra città. Parallelamente è nata la Fiera del Futuro: abbiamo innovato la Fiera del Levante con iniziative e strategie coordinate per il turismo congressuale e per la creazione di un polo integrato del tempo libero nell'area S. Cataldo destinato ai bambini, anche grazie ad Apulia Film House. <b>Questi gli eventi più importanti:</b> DeeJay 10, concerto Iggy Pop, G-7, il Papa a Bari, Mondiale di volley femminile, Italia Francia (rugby)</p>
		<p><b>3.2.4 Il racconto della Terra di Bari e marchio turistico metropolitano:</b> avvieremo iniziative coordinate con gli altri comuni della Città Metropolitana per la promozione della storia e dell'identità locale, la valorizzazione e il coordinamento del sistema di eventi e di attrazioni turistico-culturali su scala metropolitana. Per promuovere al meglio la Città Metropolitana e favorire l'attrazione di eventi realizzeremo un marchio turistico metropolitano.</p>	<p><b>Il racconto della Terra di Bari e marchio turistico metropolitano:</b> abbiamo avviato iniziative coordinate con gli altri comuni della Città Metropolitana per la promozione della storia e dell'identità locale, la valorizzazione e il coordinamento del sistema di eventi e di attrazioni turistico-culturali su scala metropolitana. Per promuovere al meglio la Città Metropolitana e favorire l'attrazione di eventi abbiamo realizzato un marchio turistico metropolitano '<b>Bari Never Ends</b>'. Il logo è composto da quattro lettere, tutte diverse tra loro, a «sintetizzare la convivenza tra i quattro volti della città».</p>

			<p>Lo spot, realizzato per la promozione del nuovo logo cittadino, accompagna così ufficialmente il brand della città di Bari nella campagna di comunicazione integrata che il Comune e Puglia Promozione distribuiscono su tutti i circuiti nazionali e internazionali del turismo individuati come aree bersaglio.</p>
		<p><b>3.2.5 Il murattiano, un quartiere smart per attrarre turismo e rilanciare il commercio:</b> nel quartiere Murat sperimentaremo nuove tecnologie per valorizzare gli spazi aperti, i luoghi di interesse, le strade principali e le piazze. Partiremo da piazza Umberto che va rilanciata nelle sue potenzialità interculturali e come approdo di turisti e forestieri verso l'area commerciale. Il centro storico andrà riqualificato con un piano straordinario per rendere più accoglienti gli spazi pubblici e di interesse.</p>	<p><b>Il murattiano, un quartiere smart per attrarre turismo e rilanciare il commercio:</b> il Quartiere Murat è diventato il luogo dove sono state sperimentate le nuove tecnologie per valorizzare gli spazi aperti, i luoghi di interesse, le strade principali e le piazze. È il caso della riqualificazione di <b>Via Sparano</b>, che ha mutato la configurazione della più importante arteria commerciale della città, riconnettendo gli storici negozi alla nuova concezione contemporanea della strada-piazza che ritrova così una dimensione europea degna di una città metropolitana. Nell'ambito del DU, d'accordo con le associazioni di categoria, sarà avviato un progetto sperimentale di marketing di prossimità.</p>
		<p><b>3.2.6 La rete dei porti turistici:</b> creeremo un porto turistico a San Cataldo e una rete di approdi da Santo Spirito fino a Torre a Mare attraverso una riqualificazione e il dragaggio di tutti gli approdi. Penseremo un sistema di spostamenti via mare che colleghi l'intera area metropolitana da Molfetta fino a Monopoli.</p>	<p><b>La rete dei porti turistici:</b> è stato firmato il protocollo d'intesa con la guardia costiera relativo alla realizzazione della banchina per l'ormeggio delle unità navali maggiori della Guardia Costiera. L'intervento permetterà anche la creazione di un bacino all'interno del quale sarà realizzato il porto turistico della città lungo il molo di San Cataldo, per un investimento complessivo di 30 milioni di euro. Questo permetterà al Comune di attrezzare servizi e una serie di opere funzionali agli approdi turistici. L'intervento è in fase di progettazione.</p>

		<p><b>3.2.7 Economia del mare:</b> favoriremo lo sviluppo di un'economia del mare attraverso il potenziamento dell'offerta balneare, culturale, turistica e del tempo libero. Svilupperemo progetti turistici legati al mare: pesca turismo, valorizzazione delle spiagge e fiere nautiche. Progetteremo una linea di collegamento via mare tra Bari e i paesi della costa.</p>	<p><b>Economia del mare:</b> abbiamo favorito lo sviluppo di un'economia del mare attraverso il potenziamento dell'offerta balneare, culturale, turistica e del tempo libero e iniziative volte a favorire i lavori legati al mare. Torre Quetta è diventata l'emblema del recupero della costa barese, che oltre alla funzione di lido ospita un ricco cartellone di eventi, e il progetto BBG (BARI Blue Growth). Parallelamente abbiamo sviluppato progetti turistici legati al mare: pesca turismo, valorizzazione delle spiagge e fiere nautiche.</p>
		<p><b>3.2.8 Distretti Urbani del Commercio:</b> Il luogo dove amministrazione, associazioni e commercianti possono definire piani d'azione in zone della città, che si caratterizzano come centri commerciali naturali. Riqualificheremo gli spazi pubblici programmando eventi per animare le vie della città tutto l'anno e fornendo incentivi per conciliare l'apertura dei negozi con i tempi della città e le esigenze dei turisti. Ai commercianti chiediamo di fare rete e di portare buone idee da realizzare insieme. Crediamo che questa sia la strada per valorizzare il commercio e le piccole produzioni artigiane locali, attraverso l'aggregazione d'impresa, anche su base territoriale, per progetti da fare insieme.</p>	<p><b>Distretti Urbani del Commercio:</b> è stato avviato un programma di riqualificazione e razionalizzazione dei mercati esistenti, come la riqualificazione del Mercato di via Pitagora, e con le associazioni di categoria è stato costituito il DUC. Abbiamo riqualificato gli spazi pubblici programmando eventi per animare le vie della città tutto l'anno e fornendo incentivi per conciliare l'apertura dei negozi con i tempi della città e le esigenze dei turisti. Ai commercianti abbiamo chiesto di fare rete e di portare buone idee da realizzare insieme. Sono stati inoltre realizzati 2 progetti per il finanziamento di attività commerciali in zone di degrado urbano: Il bando MAP, che ha permesso il finanziamento di più di trenta nuove attività commerciali, e il Bando D_Bari, che prevede una dotazione di oltre 2 milioni di euro per avviare nuove attività commerciali nelle aree periferiche.</p>
		<p><b>3.2.9 Artigiani nel futuro:</b> valorizzeremo il villaggio ecoprodotivo presso l'Area Santa Caterina partendo dal centro servizi come incubatore di innovazione per la filiera delle imprese artigiane localizzate sul territorio, la creazione di fablab. Il villaggio eco-</p>	<p>Abbiamo valorizzato il villaggio ecoprodotivo presso l'Area Santa Caterina partendo dal centro servizi come incubatore di innovazione per la filiera delle imprese artigiane localizzate sul territorio. Il villaggio eco-prodotivo potrà estendersi in futuro anche all'area ex-Stanic (progetto con ENEL per la</p>

		produttivo potrà estendersi in futuro anche all'area ex-Stanic.	conversione della ex centrale).
	<b>3.3 La cultura è un'altra cosa</b>	<p>3.3.1. <b>Equi-libri:</b> la cultura è per tutti. Sistema bibliotecario barese, biblioteche di quartiere e bookcrossing. Tutte le biblioteche della città, pubbliche e private, saranno in rete assicurando orari di apertura flessibili. Presidi civici che risponderanno al bisogno d'informazione dei cittadini raccordandosi agli altri sistemi bibliotecari attraverso un unico portale comunale e cataloghi digitali. Promuoveremo, con la rete, iniziative di promozione della lettura e della scrittura attraverso laboratori scolastici e di quartiere e organizzando un festival nazionale dei lettori. Il Comune si impegnerà anche a stimolare progetti di lettura dentro le corsie degli ospedali e la casa circondariale di Bari.</p>	<p><b>Equi-libri:</b> l'obiettivo di mandato è stato realizzato attraverso la valorizzazione della storica vocazione editoriale della città, sistematizzando le diverse esperienze di lettura e di promozione della cultura del libro, prima disorganiche, attraverso una duplice strategia: da una parte infrastrutturando i presidi stabili di lettura e condivisione attraverso la rete delle biblioteche di quartiere con il progetto COLIBRI e la public library che nascerà nella Rossani; dall'altra riorganizzando, attraverso un coordinamento comune, la programmazione in chiave metropolitana di tutti gli eventi, i festival, le azioni educational presso le scuole e i premi letterari, per una maggiore efficacia dell'azione complessiva.</p> <p><b>Il progetto Colibri:</b> rete di 11 biblioteche di quartiere distribuite su tutto il territorio cittadino, che sono state riqualficate, rese più efficienti e allineate a uno standard condiviso, oltre che connesse attraverso un modello di gestione.</p> <p>Queste biblioteche saranno dotate di standard di servizi e dotazioni tecnologiche all'avanguardia per la catalogazione, gestione e fruizione dei contenuti in presenza ma anche online, attraverso una piattaforma web dedicata che ospiterà più di un milione di risorse digitali (es. e-book, magazine, musica, ecc.) e una app. destinata al pubblico più giovane.</p> <p>Le biblioteche di quartiere, tutte accessibili ai diversamente abili, saranno altresì dotate di dispositivi multimediali di accesso al libro per non vedenti, ipovedenti e dislessici.</p> <p><b>Biblioteca Rossani:</b> all'interno dell'area della Rossani, oltre al parco e all'Accademia, verrà realizzato il "polo bibliotecario regionale" che offrirà spazi per la lettura e la ricerca, la libera fruizione ad utenze diversificate (persone con autonomia ridotta, bambini, adolescenti, adulti, anziani) la lettura e la</p>

			ricerca.
		<p>3.3.2. <b>Sistema di attrazione culturale e naturale:</b> un distretto culturale metropolitano sarà realizzato per ampliare le opportunità, migliorare le politiche culturali e valorizzare il nostro paesaggio</p>	<p><b>Sistema di attrazione culturale e naturale:</b> un distretto culturale metropolitano è stato realizzato per ampliare le opportunità, migliorare le politiche culturali e valorizzare il nostro paesaggio rurale partendo dagli Ipogei e dalle lame.</p>

		<p>rurale partendo dagli Ipogei e dalle lame. L'obiettivo è di estendere tale sistema agli altri Comuni della Città Metropolitana, sfruttando anche l'esperienza in corso, promossa dalla Regione Puglia, dei Sistemi Ambientali Culturali.</p>	<p>L'obiettivo è di estendere tale sistema agli altri Comuni della Città Metropolitana, sfruttando anche l'esperienza in corso, promossa dalla Regione Puglia, dei Sistemi Ambientali Culturali.</p> <p>Il Comune di Bari ha ricevuto un finanziamento pari a 1 milione 300 mila euro nell'ambito dell'avviso "Paesaggi costieri" e di 1 milione e 300 mila euro nell'ambito dell'avviso "Infrastrutture verdi" due delle linee del più ampio bando regionale "Interventi per la tutela e la valorizzazione di aree di attrazione naturale", finanziato con fondi del POR Puglia FESR-FSE 2014/20 "Tutela dell'ambiente e promozione delle risorse naturali e culturali".</p> <p>È inoltre stato avviato il progetto Bari Social Book, una rete di biblioteche, lettori, spazi pubblici e privati, associazioni, centri di ricerca e scuole, che mira a promuovere la lettura.</p>
		<p><b>3.3.3. Arte contemporanea e Bari creativa. Il Miglio delle culture:</b> Bari può diventare la città delle culture partendo dai teatri. Il Teatro Margherita, con pochi interventi allestitivi, può diventare la galleria di arti contemporanee che Bari ha sempre meritato. Nascerà così il «miglio delle culture», del tutto simile a quello berlinese. Con il Piccinni, presto riconsegnato alla collettività, quale casa comunale per la prosa di tradizione. Il teatro sarà idealmente connesso con l'Officina degli esordi, il Kismet e il Kursaal che saranno candidati insieme a teatro d'interesse nazionale superando i 1000 posti a sedere e dove la sperimentazione di nuovi linguaggi e la produzione di contenuti innovativi favoriranno la nascita di compagnie locali, avvicinando al teatro, la musica, la danza e le nuove generazioni.</p>	<p><b>Arte contemporanea e Bari creativa. Il Miglio delle culture:</b> Bari ha finalmente riqualificato e rifunzionalizzato Il Teatro Margherita, che ha da poco inaugurato con la prima mostra dedicata a Van Gogh, che ha fatto registrare 50.000 visitatori.</p> <p>Il Teatro farà parte di quello che sta diventando il Polo delle Arti e della Cultura, che sarà completato dalla sala Murat, che per anni ha ospitato la Manifestazione World Press Photo, e l'ex Mercato del Pesce, i cui lavori di riqualificazione sono in dirittura d'arrivo.</p> <p>È nato così il «miglio delle culture», del tutto simile a quello berlinese, con il Piccinni, appena riconsegnato alla collettività, quale casa comunale per la prosa di tradizione.</p> <p>Il teatro è idealmente connesso con l'Officina degli esordi, il Kismet e il Kursaal che sono candidati insieme a teatro d'interesse nazionale superando i 1000 posti a sedere e dove la sperimentazione di nuovi linguaggi e la produzione di contenuti innovativi favoriranno la nascita di compagnie locali, avvicinando al teatro, la musica, la danza e le nuove</p>

			generazioni.
		<p><b>3.3.4 La Caserma della cultura:</b> Uno dei primi compiti dell'amministrazione sarà trasformare l'ex Caserma Rossani in un parco di 80.000 mq grazie ai finanziamenti già disponibili. Ma la Rossani deve diventare anche, oltre a una grande area verde, un grande contenitore culturale aperto a tutta la città e a disposizione dei cittadini e delle associazioni. Elaboreremo il progetto finale attraverso fasi di discussione e partecipazione lavorando con operatori, cittadini e associazioni. L'ex Caserma può diventare un vero polo dell'innovazione culturale, grazie anche alla possibile presenza dell'Accademia delle Belle Arti e centri di esposizione, capace di promuovere l'industria creativa per valorizzare i nostri talenti e proiettare Bari nel panorama internazionale.</p>	<p><b>La Caserma della cultura:</b> è stato avviato il progetto di trasformazione dell'ex Caserma Rossani in un parco di 80.000 mq grazie ai finanziamenti già disponibili. Il parco andrà a completare il progetto della riqualificazione di tutta l'area, affiancandosi a quello della <b>Public Library</b> e dell'<b>Accademia delle belle arti</b>. L'ex Caserma diventa così un vero polo delle arti e dell'innovazione culturale, capace di promuovere l'industria creativa per valorizzare i nostri talenti e proiettare Bari nel panorama internazionale. Il cantiere del parco urbano è stato avviato, la Public Library viene finanziata da AQP Regione Puglia la gara è in corso. Il progetto preliminare dell'Accademia è in corso.</p>
		<p><b>3.3.5 Incentivazione delle politiche di offerta culturale giovanile:</b> adotteremo un piano triennale locale giovani (PLG) e istituiremo una consulta dei giovani e di borse di studio per valorizzare l'identità barese</p>	<p><b>Incentivazione delle politiche di offerta culturale giovanile:</b> abbiamo avviato un piano dell'innovazione sociale a scala urbana per consolidare un ecosistema dell'innovazione che consenta la massima partecipazione dei giovani alla vita economica e culturale della città attraverso il potenziamento dei laboratori urbani (officina degli esordi), la creazione di esperienze di riuso diffuse con le start up giovanili (Young Market lab e BBG), l'apertura di nuovi contenitori di attivazione (spazio13), la promozione di spazi di incubazione (Porta Futuro 2), la collaborazione con scuole e università sui temi dell'alternanza scuola lavoro (Mc Digito), il sostegno ad esperienze pubblico-private di accelerazione (BaLAB, The Hub), l'attribuzione di premi e incentivi per lo studio (borse di studio diplomati e laureati) e il lavoro (BA29), inserendo nei bandi pubblici una premialità alla partecipazione di organizzazioni giovanili.</p>



		<p>3.3.6. <b>Bari e la sua storia:</b> rilanceremo il museo civico e valorizzeremo in modo coordinato i grandi edifici storici baresi; parallelamente realizzeremo un piano straordinario per la rivalutazione dei centri storici di Bari e un progetto di albergo diffuso nella città vecchia.</p>	<p><b>Bari e la sua storia:</b> sono stati rilanciati il museo civico e quello archeologico, il castello svevo è stato restituito alla città e presto sarà valorizzata l'area archeologica di San Pietro; è in fase di partenza il progetto relativo alla riqualificazione del fossato del Castello Svevo. Parallelamente sono stati valorizzati, in modo coordinato, i grandi edifici storici baresi come il teatro Piccini nel quale si sono tenute le prime visite guidate, il mercato del pesce, palazzo s. Michele, Il monastero di S. Chiara, la pinacoteca e il teatro Margherita.</p>
		<p>3.3.7. <b>Bari Medievale:</b> riscopriremo la città Medievale e rinascimentale attraverso la valorizzazione della Bari sotterranea, della Basilica, del castello e la promozione del turismo esperienziale sulla città di San Nicola.</p>	<p><b>Bari Medievale:</b> l'obiettivo di mandato, coerentemente con il punto precedente, è stato quello di allineare il sistema di offerta culturale e storica della città, valorizzando le differenti stratificazioni e i fili narrativi che intersecano la storia di una città attraversata da contaminazioni, dialoghi mediterranei e conflitti, la cui sintesi esemplare è rappresentata dal suo Santo che si propone come brand distintivo: ibrido, navigante, e di origini orientali. A tal proposito è stato sviluppato un progetto sperimentale di fruizione turistica della città vecchia con tecnologie innovative, collegato a Bari Guest Card, che valorizza l'identità</p>

			<p>del nucleo urbano antico oggi sbilanciato su un'offerta gastronomica che deve necessariamente trovare una compensazione, in un rinnovato sistema di offerta museale, didattico e di ospitalità turistica responsabile. Parallelamente è stata favorita la nascita di locali notturni e pub nella zona umbertina e murattiana per ridurre la pressione sulla città vecchia e favorire una sua progressiva conversione a zona di interesse turistico (B&amp;B, visite guidate). Presso il museo civico è allestito il visitor center della città vecchia.</p>
<p><b>4. Benessere e coesione sociale: una comunità solidale</b></p>	<p><b>4.1 Emergenze sociali: contrasto alla povertà e al disagio abitativo, legalità</b></p>	<p><b>4.1.1 Reddito di cittadinanza:</b> 400 euro al mese saranno dati ai cittadini baresi bisognosi, a fronte del loro impegno in attività utili alla collettività, individuate nell'ambito di attività denominate Cantieri di cittadinanza attiva. Parallelamente creeremo la banca dei piccoli mestieri per il coordinamento, il monitoraggio e l'accompagnamento di questo programma. A tale scopo sarà realizzato un coordinamento con il terzo settore e le cooperative per assicurare continuità lavorativa ai cittadini coinvolti. Saranno anche promosse iniziative di autoimprenditorialità, incentivando la creazione di cooperative tra i soggetti coinvolti.</p>	<p><b>Reddito di cittadinanza:</b> sono stati destinati 400 euro al mese ai cittadini baresi bisognosi a fronte del loro impegno in attività di tirocinio presso le imprese (Cantieri di cittadinanza e Cantieri di cittadinanza 2.0, Lavoro Minimo) che hanno coinvolto quasi 2000 cittadini con reddito ISEE inferiore ai 3.000€ e 6.000€.</p> <p>Parallelamente abbiamo creato la banca dei piccoli mestieri per il coordinamento, il monitoraggio e l'accompagnamento di questo programma.</p> <p>A tale scopo sarà realizzato un coordinamento con il terzo settore e le cooperative per assicurare continuità lavorativa ai cittadini coinvolti.</p> <p>Sono state anche promosse iniziative di autoimprenditorialità, incentivando la creazione di cooperative tra i soggetti coinvolti.</p> <p>A sostegno di questa strategia sono stati attivati i canali di finanziamento del PON METRO e del PON INCLUSIONE (REI) oltre i fondi regionali POR Puglia (RED)</p>

4.1.2 **Banco alimentare:** Realizzeremo un banco alimentare in forma di «supermercato sociale» che favorisca la pratica del riuso per le famiglie più bisognose. A queste si affiancheranno iniziative di comunicazione per promuovere un consumo responsabile e forme innovative di baratto.

**Banco alimentare:** per ridurre gli sprechi alimentari nella città di Bari è stata progettata una piattaforma logistica e di distribuzione per le fasce deboli con la realizzazione del primo emporio sociale e boutique sociale della prima infanzia. E' stata potenziata la rete dei soggetti volontari che erogano pasti per le povertà estreme, attivata l'esperienza della Casa delle bambine e dei bambini e si è valorizzata un'esperienza sussidiaria con Avanzi Popolo contro lo spreco recentemente riconosciuta dalla Presidenza della Repubblica. Infine sono stati realizzati progetti di educazione contro lo spreco alimentare.

		<p>4.1.3 <b>Contrasto alla povertà:</b> creeremo un tavolo permanente con le altre istituzioni e le associazioni per monitorare il cambiamento sociale in atto e gestire le condizioni di emergenza. Realizzeremo un programma di azioni mirate per contrastare il fenomeno sostenendo le persone più fragili e le famiglie colpite dalla crisi.</p>	<p><b>Contrasto alla povertà:</b> l'obiettivo di mandato è stato soddisfatto con la creazione del tavolo permanente per il monitoraggio del cambiamento sociale e la gestione delle condizioni di emergenza.</p> <p>La Giunta ha approvato il piano di contrasto alla grave emarginazione adulta, e in questo ambito è stata predisposta una rete di servizi di contrasto alla povertà e di azioni per i senza fissa dimora per le famiglie finanziate con i fondi PON METRO: Case di comunità, rafforzamento del Pronto Intervento Sociale con l'Unità di Strada, Centro Diurno e centro di accoglienza notturna per i senza dimora, alloggio sociale per adulti in povertà estrema, rafforzamento dei servizi di prima accoglienza con il segretariato sociale on the road.</p> <p>Ecco qualche dato: presidi h24 di prevenzione e presa in carico della povertà a scala urbana (PIS), 7875 nell'arco del mandato; 327 posti letto in strutture residenziali di bassa soglia per adulti con marginalità estrema e nuclei familiari in emergenza abitativa, 22 convenzioni con comunità educative per Minori Stranieri non Accompagnati, con 1342 utenti nell'arco del mandato, attivazioni convenzioni SPRAR, che hanno dato accoglienza a 248 adulti e 269 minori nell'arco del mandato; per il contrasto all'emergenza abitativa, assegnazione di 60 nuovi alloggi , recuperati 106 alloggi da destinare a ERP e ulteriori 250 alloggi sono in corso di realizzazione.</p>
		<p>4.1.4 <b>Agenzia della Casa e dell'abitare sostenibile:</b> istituiremo un'agenzia per realizzare un piano straordinario contro il disagio abitativo che</p>	<p><b>Agenzia della Casa e dell'abitare sostenibile:</b> l'obiettivo di mandato è stato quello di affrontare il tema della casa e del diritto all'abitare in modo organico e attraverso una nuova</p>

		<p>coinvolga tutte le strutture comunali e che sia aperta a tutti i portatori d'interesse. Stanzieremo fondi dedicati al sostegno del reddito dei cittadini che rischiano lo sfratto e avvieremo un programma per incrementare l'offerta abitativa in base ai bisogni dei cittadini riqualificando l'esistente e creando nuove opportunità abitative per le fasce deboli della città anche attraverso l'housing sociale. Definiremo nuovi criteri per l'assegnazione degli alloggi ERP e contrasteremo le situazioni di abusivismo.</p>	<p><i>governance</i>, prevedendo l'istituzione di un'agenzia dedicata e in linea con la strategia PON METRO, incrementando l'offerta alloggiativa, prevedendo l'attivazione di fondi di rotazione per la morosità incolpevole, recuperando immobili pubblici sottoutilizzati e sostenendo operazioni in PPP per la modellizzazione e l'implementazione di esperienze di co-housing sociale.</p> <p>Sono inoltre stati definiti nuovi criteri per l'assegnazione degli alloggi ERP ed è stata portata avanti una efficace azione di contrasto alle situazioni di abusivismo. Sono state potenziate le case di comunità, strutture socio-assistenziali a regime residenziale o semi residenziale destinate all'accoglienza di nuclei familiari o di singoli individui che versano in condizioni di povertà estrema, o in grave difficoltà socio-economica, che hanno come finalità quella di assistere e accompagnare gli utenti più deboli in percorsi di inserimento sociale, partendo dall'alloggio come elemento cardine per la ricostruzione dell'esistenza.</p>
		<p><b>4.1.5 Riuso degli edifici pubblici inutilizzati e delle caserme dismesse anche per il Social Housing:</b> Il Comune offrirà ai cittadini spazi pubblici per associazioni; utilizzerà gli edifici dismessi promuovendo progetti di partenariato pubblico privato anche per la realizzazione di nuove case; ci impegneremo per creare con Regione, Cassa Depositi</p>	<p><b>Riuso degli edifici pubblici inutilizzati e delle caserme dismesse anche per il Social Housing:</b> il Comune ha offerto ai cittadini spazi pubblici per associazioni; abbiamo utilizzato gli edifici dismessi promuovendo progetti di partenariato pubblico privato anche per la realizzazione di nuove case. Durante il mandato sono state realizzate 500 case nuove nelle zone di Parco Gentile, San Girolamo, via</p>

		<p>e Prestiti ed altri enti creditizi un fondo che possa attivare interventi di social housing all'interno di una strategia di rigenerazione urbana.</p>	<p>Glomerelli (quartiere Stanic) in costruzione al quartiere Sant'Anna, nel quartiere Carbonara, nel quartiere Japigia (PIRP portatori di handicap), a San Pio, in zona San Marcello.</p>
		<p><b>4.1.6 Una Rete per la legalità:</b> consolideremo la rete dei soggetti pubblici e privati impegnati nel contrasto alla criminalità e alla devianza. A Bari si rafforzerà l'azione di antimafia sociale; saranno snellite le procedure di assegnazione dei beni confiscati alla mafia puntando sul riuso che abbia impatto sul territorio. Diffonderemo la cultura del gioco responsabile e della prevenzione della dipendenza dal gioco. Avvieremo programmi di recupero dei detenuti per utilizzarli in attività utili alla collettività.</p>	<p><b>Una Rete per la legalità:</b> è stata consolidata la rete dei soggetti pubblici e privati impegnati nel contrasto alla criminalità e alla devianza. A Bari si è rafforzata l'azione di antimafia sociale con 5 progetti attualmente attivi sulle periferie; sono state snellite le procedure di assegnazione dei beni confiscati alla mafia (36 beni riutilizzati) puntando sul riuso che abbia impatto sul territorio. Abbiamo diffuso la cultura del gioco responsabile e della prevenzione della dipendenza dal gioco. Abbiamo avviato programmi di recupero dei detenuti per utilizzarli in attività utili alla collettività. Sono stati avviati: un progetto sul cyberbullismo in 18 scuole, iniziative di scuola cantiere a San Pio e di attivazione di 5 Cantieri di Antimafia Sociale in altrettanti quartieri della città in rete con più di 40 associazioni.</p>
		<p><b>4.1.7 Vivere in sicurezza, un diritto per tutti i baresi:</b> Saranno attivati processi di ascolto periodico della cittadinanza e programmi di controllo dei quartieri, in collaborazione con le associazioni. La Polizia Municipale deve dotarsi di nuovi strumenti e il</p>	<p><b>Vivere in sicurezza, un diritto per tutti i baresi:</b> sono stati attivati processi di ascolto periodico della cittadinanza e programmi di controllo dei quartieri, in collaborazione con le associazioni. La Polizia Municipale si è dotata di nuovi strumenti e il</p>

		<p>personale dovrà formarsi per offrire più servizi ai cittadini. Il centro studi formativo istituito nel comando della Polizia Municipale sarà potenziato. Creeremo un sistema informatico per la mappatura dei crimini (monitoraggio costante sulla frequenza dei reati in ogni quartiere classificati per tipologia), alimentato anche con il supporto dei cittadini, per pianificare strategicamente interventi di prevenzione.</p>	<p>personale dovrà formarsi per offrire più servizi ai cittadini. È stato incrementato il numero delle unità di Polizia Municipale a 545 unità operative, sono aumentati i controlli per il contrasto alla contraffazione con agenzia delle dogane e al commercio abusivo (22.597 merci sequestrate), all'occupazione illegittima degli alloggi popolari (57 alloggi popolari abusivi), all'evasione tributaria (783 evasioni accertate), ai reati ambientali (1.545 accertamenti con 12 fototrappole), al racket e all'usura. Il centro studi formativo istituito nel comando della Polizia Municipale è stato potenziato. È stato potenziato il sistema di videosorveglianza sugli autobus e in 100 siti della città con software di videoanalisi e incremento della cooperazione con i privati e con la Questura di Bari (sinergia interforze e sala operativa). È stato creato un sistema informatico per la mappatura dei crimini (monitoraggio costante sulla frequenza dei reati in ogni quartiere classificati per tipologia), alimentato anche con il supporto dei cittadini, per pianificare strategicamente interventi di prevenzione.</p>
	<p><b>4.2 Welfare di comunità: dispositivi di accesso e servizi di prossimità</b></p>	<p><b>4.2.1 Rafforzamento delle politiche di prevenzione e integrazione socio-sanitaria:</b> Potenzieremo il servizio della Porta Unica di Accesso e avvieremo la sperimentazione di nuovi modelli di assistenza domiciliare integrata e di progetti di telemedicina in collaborazione con gli enti di ricerca e le imprese.</p>	<p><b>Rafforzamento delle politiche di prevenzione e integrazione socio-sanitaria:</b> l'obiettivo di mandato è stato quello di sistematizzare le reti di accesso ai servizi sociosanitari d'ambito, rafforzando il sistema informativo di presa in carico e qualificando il sistema di offerta in presenza per favorire la razionalizzazione e l'ottimizzazione dei servizi orientandoli a una maggiore efficienza, personalizzazione e domiciliarizzazione del servizio, specie per le fasce di non autosufficienza e sul segmento della disabilità. I progetti più importanti in questo ambito sono il Sad e l'Adi. Il Servizio di</p>

			<p>Assistenza Domiciliare anziani - S.A.D - eroga prestazioni socio-assistenziali di Welfare leggero che non afferiscono all'area sanitaria, con la finalità di salvaguardare l'autonomia dell'anziano nel proprio domicilio ed evitare il ricovero in istituto.</p> <p>Il servizio di assistenza domiciliare integrata (ADI) consiste in una serie di interventi finalizzati a mantenere il cittadino nel proprio ambiente di vita, secondo piani individuali programmati, al fine di evitare l'ospedalizzazione.</p> <p>Il servizio ADI comprende, oltre alle prestazioni di tipo socio-assistenziale, anche quelle sanitarie di tipo medico, infermieristico, riabilitativo e psicologico che vengono definite dall'UVM (unità di valutazione multidimensionale) ed elencate nel progetto individualizzato (PAI).</p> <p>Si tratta di una prestazione fornita attraverso la complessiva integrazione tra l'assistenza domiciliare sanitaria a carico della ASL e le prestazioni sociali a carico del Comune.</p>
		<p><b>4.2.2 Riqualificazione delle strutture socio-sanitarie:</b> il Policlinico di Bari dovrà essere riqualificato con un progetto di sistemazione della viabilità, incremento dei parcheggi nelle aree esterne, connessi al sistema di Park and Ride cittadini, e revisione degli accessi, creazione di nuovi spazi verdi. I servizi socio-sanitari territoriali della ASL potranno essere concentrati presso un'unica struttura. Creeremo un sistema della ospitalità in favore dei parenti dei pazienti attraverso convenzioni con strutture alberghiere e nuove strutture residenziali.</p>	<p><b>Riqualificazione delle strutture socio-sanitarie:</b> il Policlinico di Bari insieme al Comune ha sviluppato un progetto di riqualificazione e di sistemazione della viabilità, incremento dei parcheggi nelle aree esterne, connessi al sistema di Park and Ride cittadini, e revisione degli accessi, creazione di nuovi spazi verdi.</p> <p>I servizi socio-sanitari territoriali della ASL sono ora concentrati presso un'unica struttura.</p>



		<p><b>4.2.3 Politiche attente al mondo degli anziani:</b> avvieremo un piano d'interventi per il miglioramento della domiciliarità integrata per anziani, consolideremo le azioni di socializzazione e sostegno, promuoveremo nuovi modelli abitativi adeguati alle loro esigenze.</p>	<p><b>Politiche attente al mondo degli anziani:</b> l'obiettivo di mandato è stato quello di fornire risposte più organiche al tema dell'invecchiamento attivo che richiede differenti soluzioni ai fabbisogni abitativi, relazionali e di assistenza domiciliare, attraverso un'offerta informata, capillare e sempre più qualificata anche sulle nuove epidemiologiche che caratterizzano questo particolare segmento sociale. L'offerta ha previsto il potenziamento dell'assistenza domiciliare con oltre 600 utenti assistiti, il potenziamento dei centri diurni per anziani che soddisfanno le nuove domande che derivano dall'invecchiamento progressivo e il potenziamento l'assistenza domiciliare per 147 anziani (87 casi in SAD e 60 in ADI).</p>
		<p><b>4.2.4 Assistenza di prossimità e sostegno alle famiglie:</b> rafforzeremo la dotazione di strutture e servizi di prossimità che possano favorire una migliore qualità della vita per famiglie, anziani e bambini (CAAF/CAP, Centri diurni, ecc.) e qualificheremo gli spazi pubblici e le attrezzature per le famiglie. Creeremo un coordinamento tra la rete degli oratori, realtà sociali, associazioni di volontariato della città per una politica integrata contro la devianza minorile e il contrasto alle nuove povertà. Realizzeremo un sito web dedicato alla comunicazione sociale.</p>	<p><b>Assistenza di prossimità e sostegno alle famiglie:</b> il progetto "bandiera" relativo a questo obiettivo di mandato è la "Casa delle Bambine e dei Bambini", un servizio innovativo dedicato alle famiglie, italiane e migranti, con figli minori di età compresa tra i 3 mesi e i 5 anni, insediato presso l'immobile di proprietà comunale "Baridomani", nei pressi dello stadio San Nicola. Realizzato grazie alla sponsorizzazione della Banca Popolare di Bari è il primo modello del genere in Italia. È anche partito il progetto del centro Educativo NEST, frutto di una collaborazione tra il Comune e l'Associazione Mama Happy. Inoltre abbiamo rafforzato la dotazione di strutture e servizi di prossimità che possano favorire una migliore qualità della vita per famiglie, anziani e bambini (accordo quadro in 12 otti per servizi integrati per le famiglie, attivazione di altri 500 posti nei centri diurni per minori a valere sui buoni di servizio erogati dalla Regione) e qualificato gli spazi pubblici e le attrezzature per le famiglie. Abbiamo creato un coordinamento tra la rete degli oratori, realtà sociali, associazioni di volontariato della città per una politica integrata contro la devianza minorile e il contrasto alle nuove povertà. È stata realizzata l'applicazione Bari Social che, tra gli altri servizi, fornisce una localizzazione dei servizi di contrasto alla povertà.</p>

		<p><b>4.2.5 Riappropriamoci di Bari:</b> eseguiremo un censimento dell'intero patrimonio comunale e assegneremo spazi pubblici da destinare in concessione ad associazioni e realtà sociali per costruire reti di collaborazione tra pubblico e privato ampliando, così, l'offerta dei servizi a favore della cittadinanza.</p>	<p><b>Riappropriamoci di Bari:</b> è stato eseguito un censimento dell'intero patrimonio comunale e sono stati assegnati spazi pubblici da destinare in concessione ad associazioni e realtà sociali per costruire reti di collaborazione tra pubblico e privato ampliando, così, l'offerta dei servizi a favore della cittadinanza.</p> <p>È stato presentato il bando "<b>Rigenerazioni Creative</b>" a breve sarà pubblicato.</p> <p>Un percorso di rigenerazione urbana pensato per ridare vita a spazi pubblici in stato di abbandono e trasformarli in luoghi di incontro e di condivisione.</p> <p>Saranno due le linee di intervento previste: una supporterà la riqualificazione di aree di proprietà comunale in stato di abbandono da affidare poi ai cittadini attraverso un accordo di collaborazione con l'amministrazione, così come previsto dal regolamento comunale sulla gestione condivisa dei beni comuni, l'altra sosterrà iniziative attualmente in corso di realizzazione, riqualificazione e cura di aree pubbliche già nella disponibilità dei soggetti proponenti (concessione, gestione, uso temporaneo ecc.).</p>
		<p><b>4.2.6 Fondazione di comunità e partenariato sociale:</b> promuoveremo nuove forme di collaborazione con la cittadinanza attiva per realizzare un welfare partecipato e costituiremo una Fondazione di Comunità composta da istituzioni, privati e cittadini incrementando le opportunità di reperimento di fondi pubblici e privati per la realizzazione di progetti sociali in grado di rispondere più efficacemente alle nuove emergenze sociali.</p>	<p><b>Fondazione di comunità e partenariato sociale:</b> sono state promosse nuove forme di collaborazione con la cittadinanza. Il progetto "bandiera" in questo ambito d'azione è RCU - Reti Civiche Urbane, un programma di partecipazione attiva che mira a rafforzare l'identità territoriale e il capitale sociale dei quartieri della città di Bari attraverso la creazione, il sostegno e la promozione di 12 reti civiche urbane finalizzate all'elaborazione e alla gestione dal basso di programmi organici e multidimensionali di animazione, attivazione comunitaria e di innovazione sociale e culturale.</p> <p>Il progetto è rivolto ad associazioni, soggetti del terzo settore, comitati territoriali, parrocchie, fondazioni, imprese, scuole e cittadini, che sono invitati a costituirsi in rete civica urbana per elaborare e gestire in forma condivisa un programma (su 18 mesi) di animazione socio-culturale che coinvolga il numero più ampio di residenti, che valorizzi i diversi aspetti di un territorio nella sua dimensione sociale, culturale, ambientale e spaziale, e che sia orientato all'auto sostenibilità nel medio lungo periodo.</p>

**4.3 Promozione e integrazione sociale: sostegno socio-educativo, sussidiarietà e pari opportunità**

**4.3.1 La Bari sportiva:** per incentivare e migliorare l'offerta sportiva a Bari provvederemo a revisionare il regolamento comunale per lo sport e le modalità di affidamento in gestione ai privati degli impianti sportivi; incentiveremo tutti gli sport e lo sport per tutti; creeremo punti sport diffusi e outdoor presso spazi pubblici specie periferici e contribuiremo al rilancio della polisportiva CUS a forte protagonismo giovanile e delle famiglie.

**La Bari sportiva:** l'obiettivo di mandato è stato quello di incentivare e migliorare l'offerta sportiva a Bari provvedendo a revisionare il regolamento comunale per lo sport e le modalità di affidamento in gestione ai privati degli impianti sportivi; sono stati incentivati tutti gli sport e lo sport per tutti. In quest'ottica è partito il progetto che prevede la realizzazione di 14 playground in tutta l'area cittadina:

- Sant'Anna – Via Mimmo Conenna: area fitness, basket
- Torre a Mare – Strada La Penna: campo da calcio.
- Catino – Largo Mons. Magrassi: area giochi per bambini e area fitness
- Palese – Via Minervino: campo da basket e pallavolo.
- Carrassi – parco 2 Giugno: riqualificazione campo da basket, campo da bocce e area fitness
- San Paolo – Viale delle Regioni: riqualificazione campo da calcio
- Santa Rita – Parco Green Mission: riqualificazione campo da calcio
- Carrassi – Giardini Chiara Lubich: 2 tavoli da ping pong, area fitness, area giochi per bambini e tavoli in pietra con segnature per il gioco di scacchi e dama
- Picone – Parco degli Aquiloni: area giochi per bambini e area fitness
- Madonnella – Piazza Diaz: un tavolo da ping pong, area fitness, area giochi per bambini e tavoli in pietra con segnature per il gioco di scacchi e dama
- Libertà – Sottoponte Adriatico: nuovo campo da basket e skate park
- San Paolo – Parco Giovanni Paolo II: pista da pattinaggio e campo da basket
- Japigia – IC Japigia 1 scuola Verga: campo da calcio.
- San Girolamo – Pineta S. Francesco: pista da hockey in line e pattinaggio

Abbiamo inoltre contribuito al rilancio della polisportiva CUS a forte protagonismo giovanile e delle famiglie.

		<p>4.3.2 <b>Bari città sana:</b> saranno promossi progetti di educazione alimentare e iniziative per incentivare la pratica sportiva in tutta la città con il supporto delle scuole, delle altre Istituzioni e delle associazioni.</p>	<p><b>Urban Food Policy</b> sviluppo in corso del piano per implementare sistemi alimentari sostenibili per garantire cibo sano e accessibile a tutti, preservare la biodiversità e lottare contro gli sprechi.</p> <p>Il Patto di Milano, lanciato ufficialmente in occasione dell'<b>EXPO 2015</b>, coinvolge oggi 117 città europee e individua nell'asset agricolo-ambientale il futuro delle Città.</p> <p>Ciascuna città, dopo aver sottoscritto il Patto, si impegna a redigere il proprio Piano a scala locale (Urban Food Policy) teso a valorizzare l'agricoltura perirubana, diffondere buoni stili di vita e nutrizionali, ridurre gli sprechi alimentari, attivare start-up in campo agroalimentare, promuovere la filiera corta presso le mense e la distribuzione, realizzare politiche di inclusione attiva attraverso il cibo e la nutrizione.</p> <p>Il Comune di Bari, ha sottoscritto il Patto nel 2015 e si appresta a redigere la sua strategia locale con il contributo dei soggetti della ricerca e le associazioni impegnate sulla filiera agroalimentare e sul contrasto agli sprechi alimentari, capitalizzando alcune buone pratiche già avviate sul tema dall'Amministrazione (mense scolastiche KMO, orti scolastici e urbani, giardini condivisi, progetti sulla nutrizione ecc.).</p>
		<p>4.3.3 <b>Città dei bambini:</b> Redigeremo la carta per i diritti dei bambini della città di Bari e la promuoveremo attraverso eventi e progetti. Per conciliare i tempi di vita/lavoro delle mamme e dei papà le mense comunali e il trasporto scolastico dovranno essere accessibili sin dal primo giorno di scuola. Questo è fondamentale per favorire la partecipazione delle donne alla vita attiva della città.</p>	<p><b>Città dei Bambini:</b> l'obiettivo di mandato è stato quello conciliare i tempi di vita/lavoro delle mamme e dei papà le mense comunali e il trasporto scolastico, che sono stati resi accessibili sin dal primo giorno di scuola.</p> <p>Questo è stato fondamentale per favorire la partecipazione delle donne alla vita attiva della città.</p> <p>Inoltre, per venire incontro alle esigenze delle famiglie e delle giovani coppie sono stati inaugurati 2 nuovi centri ludici</p>

		<p>Inoltre, per venire incontro alle esigenze delle famiglie e delle giovani coppie apriremo nuovi centri ludici comunali per la prima infanzia.</p>	<p>comunali.  È stata inoltre effettuata la messa in sicurezza degli spazi dedicati alla crescita e all'educazione dei piccoli (Scuole Lopopolo, Bertignani, Tauro, Balilla, Mazzini, Melo, Moro, CEP4, SanGirolamo), e sono stati avviati 12 centri diurni socio-educativi per il sostegno scolastico di circa 500 minori. Con riguardo alle opere pubbliche, invece, i progetti di riqualificazione di parchi e giardini pubblici sono stati improntati alla maggiore fruibilità da parte dei bambini, con installazione (o previsione di installazione) di numerose aree gioco.</p>
		<p><b>4.3.4 Coordinare i tempi e gli spazi per vivere meglio:</b> i servizi devono essere integrati con le necessità dei cittadini per costruire le basi di una nuova politica che promuova la qualità della vita. Costituiremo l'ufficio dei tempi e degli spazi per l'attuazione del Piano dei Tempi e degli Spazi dell'Ambito Territoriale Sociale. Istituiremo la Giornata del Cittadino per comunicare con l'Amministrazione Comunale e con i servizi sociali territoriali; prevedremo, laddove possibile, servizi aperti tutto il giorno fino alle 19 garantendo adeguata copertura nei territori. Analizzeremo e coordineremo gli orari scolastici e degli asili per evitare la congestione del traffico.</p>	<p><b>Coordinare i tempi e gli spazi per vivere meglio:</b> l'obiettivo di mandato è stato quello integrare i servizi con le necessità dei cittadini per costruire le basi di una nuova politica che promuova la qualità della vita. È stata istituita la Giornata del Cittadino per comunicare con l'Amministrazione Comunale e con i servizi sociali. L'obiettivo è stato affrontare il tema del governo del territorio non solo dal punto di vista dello spazio, inteso secondo la tradizionale visione urbanistica bensì integrandolo con la prospettiva della mobilità, della cultura, della socialità, dei servizi sociali, della scuola, delle esigenze delle donne, degli anziani e dei bambini, gettando le basi per un nuovo modo di fare politica e promuovere sistemi di vita qualitativamente sostenibili.</p>

		<p><b>4.3.5 Patto educativo e sostegno educativo alla scuola primaria e secondaria:</b> un Piano dell'Offerta Formativa Comunale, attraverso il coordinamento Scuola-Comune, contrasterà il fenomeno di abbandono scolastico.</p> <p>L'Amministrazione sarà al fianco degli Istituti per accogliere meglio gli studenti: attraverso la fornitura di materiale didattico adeguato e la realizzazione di progetti sperimentali per l'uso di contenuti digitali e dei computer, potenziando il servizio mensa laddove possibile.</p>	<p><b>Patto educativo e sostegno educativo alla scuola primaria e secondaria:</b> è stato predisposto un Piano dell'Offerta Formativa Comunale, attraverso il coordinamento Scuola-Comune, per contrastare il fenomeno di abbandono scolastico.</p> <p>L'Amministrazione è stata al fianco degli Istituti per accogliere meglio gli studenti: attraverso la fornitura di materiale didattico adeguato e la realizzazione di progetti sperimentali per l'uso di contenuti digitali e dei computer, potenziando il servizio mensa laddove possibile.</p> <p>Sono stati realizzati 4 nuovi asili nido a Carbonara, Libertà, San Pasquale e San Girolamo, che vanno ad aggiungersi agli 11 già presenti; sono state realizzate o sono in fase di realizzazione 6 nuovi istituti scolastici, Macchie (completata), (in realizzazione) Duse, Anna Frank e Villaggio del lavoratore, Sant'Anna e Carbonara.</p> <p>S'inseriscono in questo obiettivo di mandato anche le 11 biblioteche del progetto Colibrì.</p>
		<p><b>4.3.6 La città delle donne, perché nessuna donna si senta più sola nella sua città:</b> saranno attivate politiche di welfare dedicate alle donne e alla conciliazione dei tempi di vita-lavoro delle famiglie anche mediante l'incremento del numero dei posti negli asili nido pubblici e prolungando l'apertura pomeridiana delle scuole. Sarà migliorata l'offerta dei servizi nei centri anti-violenza, aumentando il numero degli specialisti e rendendo l'offerta maggiormente fruibile dalle donne; in particolare porremo più attenzione alle fasi dell'accoglienza e dell'assistenza post denuncia; realizzeremo campagne e manifestazioni promuovendo il tema della diffusione delle culture non violente.</p>	<p><b>La città delle donne, perché nessuna donna si senta più sola nella sua città:</b> sono state attivate politiche di welfare dedicate alle donne e alla conciliazione dei tempi di vita-lavoro delle famiglie.</p> <p>Queste le principali azioni intraprese: 4 nuovi asili nido realizzati a Carbonara, Libertà, San Pasquale e San Girolamo, 11 asili nido comunali dal 2014 restano aperti fino alle 18:00 per la conciliazione dei tempi vita lavoro e garantiscono il servizio mensa per 5.300 bambini (gratuito per 1.600 bambini).</p> <p>È stato anche potenziato (e inaugurata la nuova sede) il Centro antiviolenza comunale.</p> <p>Il Centro offre, gratuitamente e con il supporto di un'équipe multidisciplinare, servizi di consulenza, sostegno psicologico e accompagnamento legale per le vittime di violenza, a cui sono</p>

			<p>rivolti anche interventi di supporto pedagogico, accompagnamento e tutoring ai processi di socializzazione e di inclusione.</p> <p>All'attività di pronto intervento si affiancano il collocamento in Casa Rifugio, in co-housing o in strutture del circuito di protezione delle vittime, l'organizzazione e la promozione di percorsi di sensibilizzazione, prevenzione e informazione.</p>
		<p><b>4.3.7 Stop alle barriere:</b> adoteremo un piano straordinario di abbattimento delle barriere architettoniche per garantire la massima accessibilità dei cittadini e turisti diversamente abili con un'attenzione particolare ai bambini.</p>	<p><b>Stop alle barriere:</b> è stato adottato il piano straordinario di abbattimento delle barriere architettoniche (PEBA) per garantire la massima accessibilità dei cittadini e turisti diversamente abili con un'attenzione particolare ai bambini. Tutti gli interventi successivi all'adozione del PEBA sono stati improntati alla massima accessibilità e fruibilità per le categorie più deboli.</p> <p>Gli interventi che hanno riguardato la riqualificazione di piazze, giardini e la manutenzione ordinaria delle strade e degli spazi pubblici e del litorale hanno tenuto conto e recepito le linee di indirizzo del PEBA su tutto il territorio comunale inserendo percorsi, rampe e giochi per disabili.</p>
		<p><b>4.3.8 Politiche di sostegno all'inclusione di migranti:</b> Promuoveremo azioni ed occasioni di sensibilizzazione sul tema dell' inclusione, dell'Intercultura, dello scambio di buone prassi sul tema dei minori non accompagnati, mirando alla valorizzazione delle capacità professionali e artistiche dei migranti, al sostegno delle famiglie, al tema delle seconde generazioni residenti sul territorio; prevedremo in tutti i servizi a favore della famiglia azioni di sostegno, orientamento sociale e integrazione tra migranti e italiani.</p>	<p><b>Politiche di sostegno all'inclusione di migranti:</b> sono state promosse azioni ed occasioni di sensibilizzazione sul tema dell' inclusione, dell'Intercultura, dello scambio di buone prassi sul tema dei minori non accompagnati, mirando alla valorizzazione delle capacità professionali e artistiche dei migranti, al sostegno delle famiglie, al tema delle seconde generazioni residenti sul territorio; abbiamo previsto in tutti i servizi a favore della famiglia azioni di sostegno, orientamento sociale e integrazione tra migranti e italiani. Il progetto più importante in questo ambito è la "Casa delle Culture", nel quartiere San Paolo.</p> <p>È un luogo aperto che ospita al suo interno un auditorium, una sala conferenze, un laboratorio informatico, una cucina e una sala mensa, una falegnameria, spazi per la sartoria sociale, una sala lettura, una lavanderia, bagni e 16 camere per l'accoglienza temporanea di migranti che devono completare il loro percorso scolastico o d'inserimento socio-lavorativo.</p>

		<p>4.3.9 <b>La città dei diritti, per tutti:</b> i diritti garantiti dall'Amministrazione Comunale alle coppie sposate saranno estesi a tutti i tipi di famiglia. Il ruolo del Comune sarà fondamentale per informare e sensibilizzare i cittadini su quelle che ancora oggi vengono definite "diversità" di genere. Lo faremo attraverso iniziative culturali che possano favorire il dialogo e la comprensione. Per contrastare l'omofobia attiveremo un percorso formativo e informativo rivolto al personale delle Amministrazioni pubbliche e della Scuola, agli operatori sociali e, soprattutto, ai più giovani. Sarà necessario dare continuità all'ufficio LGBTQI, già esistente presso il Comune di Bari intensificando la collaborazione con le associazioni.</p>	<p><b>La città dei diritti, per tutti:</b> i diritti garantiti dall'Amministrazione Comunale alle coppie sposate sono stati estesi a tutti i tipi di famiglia. Il ruolo del Comune è stato fondamentale per informare e sensibilizzare i cittadini su quelle che ancora oggi vengono definite "diversità" di genere. Ciò è stato fatto attraverso iniziative culturali che possano favorire il dialogo e la comprensione. Per contrastare l'omofobia è stato attivato un percorso formativo e informativo rivolto al personale delle Amministrazioni pubbliche e della Scuola, agli operatori sociali e, soprattutto, ai più giovani. Abbiamo dato continuità all'ufficio LGBTQI, già esistente presso il Comune di Bari.</p>
		<p>4.3.10 <b>Bari Città aperta:</b> i parchi dovranno essere fruibili sempre. Realizzeremo biblioteche all'aperto, progetti culturali e iniziative ogni mese nelle strade della città per dare vita agli spazi pubblici di quartiere.</p>	<p><b>Bari Città aperta:</b> realizzazione di giardini condivisi nelle scuole (scuola Collodi, Plesso Marconi...) e apertura degli spazi anche fuori dagli orari scolastici, estensione degli orari di apertura dei parchi, affidamento gestione di locali come presidio nei parchi (parco 2 giugno, giardino Michele Campione-Poggiofranco), affidamento di aree in gestione alla cittadinanza come nel caso di Parco Gargasole e OrtoDomingo</p>