



COMUNE DI BARI N. 2014/00063 D'ORDINE

DELIBERAZIONE DEL CONSIGLIO COMUNALE

SEDUTA DEL 12 NOVEMBRE 2014
OGGETTO

LOTTIZZAZIONE DEI CIMITERI EX FRAZIONI CARBONARA, SANTO SPIRITO E LOSETO.

L'ANNO DUEMILAQUATTORDICI IL GIORNO DODICI DEL MESE DI NOVEMBRE, ALLE ORE 10,00 CON CONTINUAZIONE IN BARI, NELLA SALA DELLE ADUNANZE "E. DALFINO" APERTA AL PUBBLICO SITA AL CORSO V. EMANUELE, SI È RIUNITO

IL CONSIGLIO COMUNALE

SOTTO LA PRESIDENZA DEL SIG. DI RELLA SIG. PASQUALE - PRESIDENTE DEL CONSIGLIO E CON L'ASSISTENZA DEL DOTT. MARIO D'AMELIO - SEGRETARIO GENERALE ALL'INIZIO DELLA TRATTAZIONE DELL'ARGOMENTO SPECIFICATO IN OGGETTO, SONO PRESENTI IL SINDACO SIG. PASQUALE DI RELLA NONCHÉ I SEGUENTI CONSIGLIERI COMUNALI:

N	COGNOME E NOME	Pres
1	ALBENZIO Sig. Pietro	NO
2	ANACLERIO Rag. Alessandra	SI
3	BRONZINI Ing. Marco	SI
4	CAMPANELLI Avv. Salvatore	SI
5	CARADONNA Dott. Michele	SI
6	CARRIERI Avv. Giuseppe	SI
7	CASCELLA Dott. Giuseppe	SI
8	CAVONE Dott. Michelangelo	SI
9	COLELLA Rag. Francesco	SI
10	D'AMORE Sig. Giorgio	SI
11	DE ROBERTIS Dott.ssa Ilaria	SI
12	DELLE FOGLIE Dott. Silvestro	SI
13	DI GIORGIO Sig. Giuseppe	NO
14	DI PAOLA Ing. Domenico	SI
15	DI RELLA Sig. Pasquale	SI
16	DIGERONIMO Dott.ssa Desirè	SI
17	FINOCCHIO Sig. Pasquale	NO
18	GIANNUZZI Sig. Francesco	SI

N	COGNOME E NOME	Pres
19	INTRONA Avv. Pierluigi	SI
20	LACARRA Avv. Marco	NO
21	LACOPPOLA Avv. Vito	SI
22	LAFORGIA Dott. Renato	SI
23	MAIORANO Sig. Massimo	SI
24	MANGANO Geom. Sabino	SI
25	MARIANI Dott. Antonio	SI
26	MAUGERI Prof.ssa Maria	SI
27	MAURODINOIA Dott.ssa Anna	SI
28	MELCHIORRE Dott. Filippo	SI
29	MELINI Dott.ssa Irma	SI
30	NEVIERA Geom. Giuseppe	SI
31	PICARO Dott. Michele	SI
32	PISICCHIO Prof. Alfonsino	NO
33	RANIERI Rag. Romeo	SI
34	ROMITO Dott. Fabio Saverio	SI
35	SCIACOVELLI Dott. Nicola	NO
36	SISTO Sig. Livio	SI

L'Assessore al Patrimonio, Vincenzo Brandi, sulla base dell'istruttoria condotta dalla Ripartizione Patrimonio riferisce quanto segue:

Il Responsabile POS Servizi Cimiteriali, con nota 194382 del 29/08/2013, ha comunicato di aver riscontrato, a seguito di sopralluoghi effettuati presso i Cimiteri ex frazioni S.Spirito e Carbonara, l'incremento del numero dei campi liberi, destinati alla inumazione delle salme, a seguito del calo delle richieste di detta modalità di sepoltura.

Altresì i campi si rendono liberi a seguito delle operazioni di esumazione delle salme, effettuate dopo 8 (otto) anni dalla data di sepoltura, giusta autorizzazione rilasciata dalla ASL, rispetto ai 10 (dieci) previsti dal DPR 285/90.

Pertanto, con nota del 13/09/2013 prot.n.205160, è stata interessata la Ripartizione Infrastrutture Viabilità ed Opere Pubbliche per i consequenziali adempimenti connessi alla valutazione tecnica circa la trasformazione di detti campi in suoli edificabili per la realizzazione di tumuli/cappelle, da dare in concessione, per 99 anni, ai richiedenti;

In data 24/06/2014 prot.n.148271 la Ripartizione Infrastrutture e Opere Pubbliche ha trasmesso in riscontro, gli elaborati planimetrici e la relazione tecnica, allegati al presente provvedimento come parte integrante e sostanziale, relativi alle lottizzazioni per la esecuzione di tumuli e cappelle da parte di privati cittadini per i Cimiteri di Carbonara, S.Spirito e Loseto.

Tenuto conto che:

a) il 1° comma dell'art.90 del DPR 285/90 prevede che il Comune possa concedere a privati ad enti l'uso di aree per la costruzione di sepolture a sistema di tumulazione individuale, per famiglie e collettività.

b) l'art.41 del vigente Regolamento Comunale di Polizia Mortuaria stabilisce le modalità e criteri per la concessione di sepolture a pagamento, previo versamento del corrispettivo fissato nelle tariffe vigenti al momento della concessione.

Dato atto che, ai sensi dell'art.55 del Regolamento sul Decentramento istitutivo dei Municipi, la presente proposta è stata trasmessa ai Municipi territorialmente competenti (4-5), giusta nota prot.n. 190417 del 28/08/2014, per esprimere il proprio parere;

Dato atto del decorso infruttuoso del termine stabilito, 30 gg. dalla ricezione della richiesta;

Tutto ciò premesso e considerato, si propone di adottare esposto provvedimento;

IL CONSIGLIO COMUNALE

Fatte proprie le indicazioni e precisazioni in essa contenute, sulla base dell'istruttoria condotta dalla Ripartizione Patrimonio;

VISTA la nota prot.n. 190417 del 28/08/2014 con la quale la Ripartizione Patrimonio ha trasmesso la presente proposta di deliberazione ai Municipi 4 e 5 per l'espressione del parere, prescritto dall'art.55 del Reg.Dec. istitutivo dei Municipi;

VISTO il mancato riscontro nel prescritto termine regolamentare di 30 gg.;

VISTO il D.Lgs 267/2000;

VISTO il DPR 285/90

VISTO il Regolamento Comunale di Polizia Mortuaria;

VISTO il parere di regolarità tecnica espresso in atti dal Direttore della Ripartizione come da scheda allegata;

RITENUTO di non acquisire il parere di regolarità contabile in quanto il presente provvedimento non presenta né impegni di Spesa, né diminuzione di Entrata;

DELIBERA

Per i motivi espressi in narrativa, che qui di seguito si intendono integralmente richiamati;

1. DI PRENDERE ATTO degli elaborati planimetrici e della relazione tecnica, allegati al presente provvedimento come parte integrante e sostanziale, trasmessi dalla Ripartizione Infrastrutture Viabilità e Opere Pubbliche, giusta nota del 24/06/2014 prot.n.148271, relativi alla lottizzazione per la esecuzione di tumuli e cappelle da parte di privati cittadini per i Cimiteri ex frazioni di Carbonara, Santo Spirito e Loseto;
2. DI APPROVARE gli elaborati planimetrici relativi alla lottizzazione per la esecuzione di tumuli e cappelle da parte di privati cittadini per i Cimiteri ex frazioni di Carbonara, Santo Spirito e Loseto;
3. DI DESTINARE, pertanto, i campi di inumazione di cui ai predetti elaborati ad area edificabile per la realizzazione di cappelle/tumuli;
4. DI FARE CARICO, ad avvenuta esecutività del presente provvedimento, alla Ripartizione Patrimonio di provvedere alle concessioni d'uso di aree nelle modalità e criteri previsti dall'art.41 del vigente Regolamento Comunale di Polizia Mortuaria.

Esito Votazione

Il Consiglio Comunale,

con n. 32 presenti, come da scheda allegata, di cui:

n. 27 favorevoli (Antonio Decaro, Alessandra Anaclerio, Marco Bronzini, Salvatore Campanelli, Michele Caradonna, Giuseppe Cascella, Michelangelo Cavone, Giorgio D'Amore, Ilaria De Robertis, Silvestro Delle Foglie, Desirè Digeronimo, Francesco Giannuzzi, Pierluigi Introna, Marco Lacarra, Vito Lacoppola, Renato Laforgia, Massimo Maiorano, Maria Maugeri, Anna Maurodinoia, Filippo Melchiorre, Irma Melini, Giuseppe Neviera, Michele Picaro, Alfonsino Pisicchio, Romeo Ranieri, Fabio Saverio Romito, Nicola Sciacovelli)

n. 2 contrari (Francesco Colella, Sabino Mangano)

n. 3 astenuti (Giuseppe Carrieri, Pasquale Di Rella, Pasquale Finocchio)

approva la proposta

Indi il Presidente propone l'immediata eseguibilità del presente provvedimento, stante l'urgenza;

IL CONSIGLIO

Aderendo alla suddetta proposta;

Con n. 28 voti favorevoli (Sindaco, Alessandra Anaclerio, Marco Bronzini, Salvatore Campanelli, Michele Caradonna, Giuseppe Cascella, Michelangelo Cavone, Giorgio D'Amore, Ilaria De Robertis, Silvestro Delle Foglie, Desiree Digeronimo, Francesco Giannuzzi, Pierluigi Introna, Vito Lacoppola, Marco Lacarra, Renato Laforgia, Massimo Maiorano, Maria Maugeri, Giuseppe Neviera, Domenico Di Paola, Anna Maurodinoia, Filippo Melchiorre, Irma Melini, Michele Picaro, Alfonsino Pisicchio, Romeo Ranieri, Fabio Saverio Romito, Nicola Sciacovelli), n. 2 contrari (Francesco Colella, Sabino Mangano) e n. 3 astenuti (Giuseppe Carrieri, Pasquale Di Rella, Pasquale Finocchio);

DELIBERA

RENDERE immediatamente eseguibile il presente provvedimento ai sensi dell'art. 134 comma 4 T.U.E.L. 18 agosto 2000, n.267.

PARERI ESPRESSI AI SENSI E PER GLI EFFETTI DELL'ART.49 COMMA 1° DEL D.LGS.267/2000, SULLA ALLEGATA PROPOSTA DI DELIBERAZIONE:

1) **PARERE DI REGOLARITA' TECNICA:**

Positivo

Bari, 14/10/2014

(Pierina Nardulli)

2) **VISTO RESPONSABILE PROCEDIMENTO RAGIONERIA:**

Bari,

3) **PARERE DI REGOLARITA' CONTABILE:**

Bari,

()



CITTA' DI BARI

CONSIGLIO COMUNALE MINUTA DI DELIBERAZIONE

N. 2014/00063

del 12/11/2014

OGGETTO:LOTTIZZAZIONE DEI CIMITERI EX FRAZIONI CARBONARA, SANTO SPIRITO E LOSETO.

SCHEDA TECNICA

TIPO PROPOSTA G.M. X C.C.

PARERE TECNICO: Positivo ---

VISTO RESPONSABILE PROCEDIMENTO RAGIONERIA:

PARERE CONTABILE:

COLLABORAZIONE ED ASSISTENZA GIURIDICA-AMMINISTRATIVA DEL SEGRETARIO GENERALE AI SENSI DELL'ART. 97 DECRETO LEGISLATIVO N. 267 DEL 18.8.2000.

ANNOTAZIONI :

Positivo NULLA DA OSSERVARE IN ORDINE ALLA LEGITTIMITA' DELLA PRESENTE PROPOSTA SULLA BASE DEL PARERE TECNICO COSI' COME ESPRESSO AI SENSI DI LEGGE.

IL SEGRETARIO GENERALE

(Mario D'Amelio)

- Dato della decisione della GM che nella seduta del 16/10/2014 così si è espressa: "Si al Consiglio Comunale";

Presiede: il Presidente D'AMELIO MARIO

PG

OGGETTO SINTETICO: Odg n. 05

OGGETTO ESTESO: Lottizzazione dei cimiteri ex frazioni Carbonara, Santo spirito e Loseto.

VOTAZIONE PALESE NOMINALE SEDUTA 0005 ORE. 11.21 12-11-2014

RISULTATO DELLA VOTAZIONE

PRESENTI : 032
 VOTANTI : 032
 VOTI FAVOREVOLI : 027
 VOTI CONTRARI : 002
 ASTENUTI : 003

IL CONSIGLIO APPROVA

VOTANO SI

003 ANACLERIO ALESSANDRA	013 DE ROBERTIS ILARIA	028 MAURODINOIA ANNA
004 BRONZINI MARCO	014 DIGERONIMO DESIREE	029 MELCHIORRE FILIPPO
005 CAMPANELLI SALVATORE	019 GIANNUZZI FRANCESCO	030 MELINI IRMA
006 CARADONNA MICHELE	020 INTRONA PIERLUIGI	031 NEVIERA GIUSEPPE
008 CASCELLA GIUSEPPE	021 LACARRA MARCO	032 PICARO MICHELE
009 CAVONE MICHELANGELO	022 LACOPPOLA VITO	033 PISICCHIO ALFONSINO
011 D'AMORE GIORGIO	023 LAFORGIA RENATO	034 RANIERI ROMEO
001 DECARO ANTONIO	024 MAIORANO MASSIMO	035 ROMITO FABIO SAVERIO
012 DELLE FOGLIE SILVESTRO	027 MAUGERI MARIA	036 SCIACOVELLI NICOLA

VOTANO NO

010 COLELLA FRANCESCO 025 MANGANO SABINO

ASTENUTI

007 CARRIERI GIUSEPPE 017 DI RELLA PASQUALE 018 FINOCCHIO PASQUALE

ASSENTI

002 ALBENZIO PIETRO 016 DI PAOLA DOMENICO 037 SISTO LIVIO
 015 DI GIORGIO GIUSEPPE 026 MARIANI ANTONIO

IL SEGRETARIO GENERALE
 Maria D'Amelio

LA POSIZIONE ORGANIZZATIVA
 "Consiglio, Commissioni e Gruppi Consiliari"
 (dr. Riccardo Marinelli)



Presiede: il Presidente D'AMELIO MARIO

OGGETTO SINTETICO: Odg n. 05 i.e.

OGGETTO ESTESO: Lottizzazione dei cimiteri ex frazioni Carbonara, Santo spirito e Loseto.

VOTAZIONE PALESE NOMINALE SEDUTA 0005 ORE. 11.22 12-11-2014

RISULTATO DELLA VOTAZIONE

PRESENTI : 033
VOTANTI : 033
VOTI FAVOREVOLI : 028
VOTI CONTRARI : 002
ASTENUTI : 003

IL CONSIGLIO APPROVA

VOTANO SI

003 ANACLERIO ALESSANDRA	014 DIGERONIMO DESIREE	028 MAURODINOIA ANNA
004 BRONZINI MARCO	016 DI PAOLA DOMENICO	029 MELCHIORRE FILIPPO
005 CAMPANELLI SALVATORE	019 GIANNUZZI FRANCESCO	030 MELINI IRMA
006 CARADONNA MICHELE	020 INTRONA PIERLUIGI	031 NEVIERA GIUSEPPE
008 CASCELLA GIUSEPPE	021 LACARRA MARCO	032 PICARO MICHELE
009 CAVONE MICHELANGELO	022 LACOPPOLA VITO	033 PISICCHIO ALFONSINO
011 D'AMORE GIORGIO	023 LAFORGIA RENATO	034 RANIERI ROMEO
001 DECARO ANTONIO	024 MAIORANO MASSIMO	035 ROMITO FABIO SAVERIO
012 DELLE FOGLIE SILVESTRO	027 MAUGERI MARIA	036 SCIACOVELLI NICOLA
013 DE ROBERTIS ILARIA		

VOTANO NO

010 COLELLA FRANCESCO 025 MANGANO SABINO

ASTENUTI

007 CARRIERI GIUSEPPE 017 DI RELLA PASQUALE 018 FINOCCHIO PASQUALE

ASSENTI

002 ALBENZIO PIETRO 026 MARIANI ANTONIO 037 SISTO LIVIO
015 DI GIORGIO GIUSEPPE

I E
15

IL SEGRETARIO GENERALE
(Dr. Mario D'Amelio)

I E
S

LA POSIZIONE ORGANIZZATIVA
"Consiglio, Commissioni e Gruppi Consiliari"
(dr. Riccardo Marinelli)

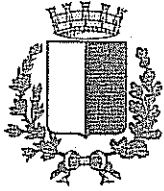

COMUNE DI BARI

RIPARTIZIONE SEGRETERIA GENERALE
1^A COMMISSIONE CONSILIARE PERMANENTE

WELFARE (SOLIDARIETÀ SOCIALE, ACCOGLIENZA, INTEGRAZIONE, EMERGENZA
ABITATIVA), PATRIMONIO, SERVIZI CIMITERIALI, E.R.P., BENI CONFISCATI.

Prot. n° 235785/2014 del 24/10/2014

Al Presidente del Consiglio Comunale

SEDE

Oggetto: proposta di deliberazione consiliare n. 2014/120/00050 "LOTTIZZAZIONE DEI CIMITERI EX FRAZIONI CARBONARA, SANTO SPIRITO E LOSETO" – Parere -.

Con riferimento alla proposta di deliberazione indicata in oggetto, questa Commissione, letti tutti gli atti, esprime parere:

Presidente Renato Laforgia	FAVOREVOLE
Vicepresidente Francesco Colella	ASSENTE
Consigliere Michelangelo Cavone	FAVOREVOLE
Consigliere Vito Lacoppola	FAVOREVOLE
Consigliere Anna Maurodinoia	ASSENTE

favorevole, in quanto condivide la relazione dell'Assessore proponente, Vincenzo Brandi.

Si restituisce la proposta unitamente agli allegati.

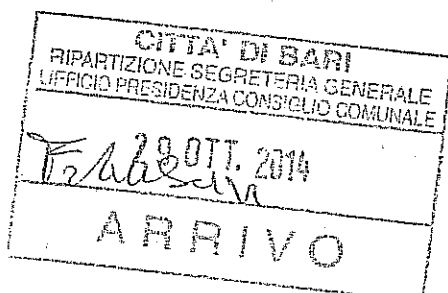

Il Presidente
Renato Laforgia

DELIBERAZIONE N. 63 DEL 12/11/2014
DIBATTITO

PRESIDENTE: Punto successivo, n. 5 iscritto all'ordine del giorno:

Lottizzazione dei cimiteri ex frazioni di Carbonara, Santo Spirito e Loseto.

L'Assessore proponente è l'assessore Brandi, che è invitato a relazionare. Grazie.

ASSESSORE BRANDI: Grazie Presidente. Il responsabile Pos dei Servizi cimiteriali il 29 agosto 2013 ha comunicato di aver riscontrato, attraverso sopralluoghi effettuati nei cimiteri delle ex frazioni di Santo Spirito, Carbonara e Loseto, l'incremento del numero di campi liberi che erano stati destinati inizialmente alle inumazioni, questo a seguito del calo delle richieste di questa tipologia di modalità di sepoltura. Poi vi sono altresì altri campi che si sono resi liberi a seguito delle operazioni di esumazione, quelle previste per Legge nelle tempistiche degli otto e dieci anni. La ripartizione delle infrastrutture opere pubbliche ha trasmesso il 24 giugno 2014 in riscontro alla richiesta della nostra ripartizione gli elaborati planimetrici e le relazioni tecniche per la realizzazione successiva dell'utilizzo, in relazione all'utilizzo dei campi lasciati liberi.

Abbiamo chiesto, a seguito di questo, il parere di regolarità tecnica che è stato espresso, abbiamo ritenuto di non acquisire il parere di regolarità contabile in quanto questo provvedimento non presenta degli impegni né di spesa né delle diminuzioni di entrata, chiediamo al Consiglio di prendere atto degli elaborati planimetrici e delle relazioni tecniche realizzate relative alla lottizzazione per esecuzione di tumuli e cappelle da parte dei privati cittadini per i cimiteri delle ex frazioni di Carbonara, Santo Spirito e Loseto e di destinare questi campi di inumazione indicati negli elaborati ad avere edificabili per la realizzazione di cappelle e tumuli da destinare poi... diciamo all'esecuzione di tumuli e cappelle da parte di privati cittadini.

Grazie.

PRESIDENTE: Grazie a lei. Discussione aperta, prego consigliere Ranieri.

CONSIGLIERE RANIERI: Grazie Presidente. Ovviamente noi siamo favorevoli a questa iniziativa dell'Amministrazione, ma così come già sollevato in altra sede, ovvero in Commissione all'assessore Brandi, questa è un'iniziativa che risulta abbastanza semplice nella sua esecutività, in quanto si reperiscono delle aree ove sono state fatte delle esumazioni e quindi si rende possibile in seguito destinarle all'edificazione di cappelle a cittadini privati che giustamente chiedono la concessione. Io ritengo che non ci si debba solo soffermare su quanto è abbastanza più semplice da fare in questa Amministrazione, ovvero riscontrate delle aree renderle edificabili. Noi abbiamo, sotto l'aspetto cimiteriale, problemi ben più ampi rispetto a quello che oggi stiamo approvando con questa, definiamola lottizzazione. Noi abbiamo la Necropoli di Bari, che ovviamente rispetto alle ex frazioni è un cimitero molto ma molto più grande, ove ovviamente di conseguenza si presentano problemi molto, molto più grandi. La necessità quindi anche di reperire nella zona centrale, nella zona madre, nel cimitero madre di questa città, delle aree da rendere edificabili e quindi da destinare a cappelle ritengo che bisogna soprattutto, innanzitutto soffermarsi anche su questa tematica per dare delle risposte a cittadini che risiedono, definiamo oramai l'area metropolitana, nella parte centrale, quindi dare risposte a tantissimi cittadini, ovvero all'80 per cento della popolazione risiedente che richiede sottoforma di occupazione e di concessione un'area da destinare a cappello. Secondo noi la parte più difficile è quella di reperire delle aree all'interno della Necropoli centrale di Bari, Assessore lo so che ne abbiamo già discusso, però mi sembra opportuno, siccome ne stiamo parlando adesso in Consiglio Comunale, che ci si dedichi la massima attenzione tra le parti, affinché lei eventualmente se vuole rispondere a questa mia domanda specifica probabilmente con un contenzioso tra le parti riusciamo a far capire meglio alla città quale potrebbe essere la volontà dell'Amministrazione. Ribadisco, siccome ad oggi mi sembra che ci sia stata un'attenzione notevole

per realizzare loculi nella Necropoli di Bari soltanto attraverso altri strumenti o attraverso arciconfraternite, e quindi è stato di certo penalizzato quel cittadino che riteneva opportuno guardare al suo futuro in modo diverso. Oggi io ritengo che non siano più i tempi di penalizzare tutti i cittadini di questa città e lottizzare solo nei confronti delle arciconfraternite, mi sembra giusto e doveroso dare spazio anche a quei cittadini che fanno richiesta di concessione di un suolo ove poter costruire una piccola cappella.

Ribadisco, già preannunciando il parere favorevole per quanto attiene alla lottizzazione e quindi al cambio d'uso dei suoli all'interno di Necropoli nelle ex frazioni, ma necessita con urgenza dare attenzione anche alla Necropoli centrale di Bari, per far sì che la stessa cosa che noi stiamo approvando in questo momento in favore di questi cimiteri che abbiamo appena indicato, avvenga anche nella Necropoli centrale di Bari. Assessore il nostro impegno nei confronti della città deve guardare soprattutto a risolvere questi problemi che ovviamente sono di importanza ancor più notevole, però l'impegno dell'Amministrazione lo si vede quando si vuole risolvere dei problemi che si manifestano in modo molto, ma molto più grande rispetto ad un problema che non sussiste perché ovviamente i campi con le esumazioni si rendono disponibili poi per la realizzazione delle cappelle in altre frazioni.

Grazie Assessore.

PRESIDENTE: È iscritta a parlare la collega Melini, prego.

CONSIGLIERA MELINI: Grazie Presidente. Mi associo a quanto detto dal consigliere Ranieri, che ha anticipato quello che è il nostro pensiero riguardo – assessore Brandi – anche al cimitero centrale di Bari. Sul cimitero in particolare io colgo l'occasione, ma lei ne è già al corrente, per ricordare a questo Consiglio che in fin dei conti il culto della sepoltura, che risale ben a centomila anni fa, ha un valore che non è legato ad una religione in particolare, anzi è legato esattamente all'essere umano, perché è il rispetto dell'essere umano. Da qui voglio partire per ricordare a questo Consiglio e a lei Assessore che i nostri cimiteri sono oggetto di atti vandalici, vengono rubati i fiori dalle tombe dei nostri cari, questo perché manca un controllo agli ingressi dei cimiteri, manca un controllo all'interno dei cimiteri e ritengo opportuno che si possa porre fine a questo perché in fin dei conti sarebbe banale che è il posto dove andremo tutti, però perlomeno è il posto dove oggi vanno le persone a noi care.

Che questo Consiglio, anche attraverso lei, che è persona responsabile e di coscienza, inizi a rispettare prima di tutto chi non c'è più partendo da queste misure di vigilanza rispetto a chi va all'interno dei cimiteri e adotta atti vandalici.

Grazie.

PRESIDENTE: Grazie a lei. Prego consigliere Colella.

CONSIGLIERE COLELLA: Grazie signor Presidente. Assessore Brandi lei nella narrativa della proposta di delibera ci ha raccontato che il responsabile della Pos Servizi cimiteriali, che dovrebbe essere un tale Nicola Milella, nell'agosto del 2013 andava per cimiteri, a differenza di gran parte dei baresi che forse andavano a mare, e il responsabile ci racconta che nelle aree dei cimiteri delle frazioni di Santo Spirito e Carbonara si sono liberate delle aree che si prestano per essere edificate, e quindi per la realizzazione di cappelle e tumuli. Detto questo noi le rivolgiamo delle domande circostanziate, per quale motivo il dirigente dei servizi cimiteriali si aziona, nell'agosto del 2013, per censire queste aree edificabili, tenuto conto che l'Articolo 41 del Regolamento di Polizia Mortuaria ricorda che è il privato cittadino o confraternite o quant'altro che aziona con una richiesta la concessione dell'area, quindi o il signor Milella era pressato da un numero di domande tali che giustificavano in pieno agosto i suoi sopralluoghi, quindi ripeto, vogliamo sapere ad oggi tra privati, confraternite o quanti altri il numero delle domande che sono presenti presso l'Amministrazione comunale, cosa – inoltre – riceve l'Amministrazione comunale a seguito di queste concessioni.

Andando a spulciare una delibera analoga del 2013, per un atto concessionario rilasciato sul cimitero di Torre a Mare su una superficie concessa di 300 metri quadri il Comune di Bari sembra aver ricevuto in cambio 25 loculi. La nostra domanda è circoscritta su cosa ha in cambio, se c'è già a monte uno studio di cui l'Amministrazione comunale a seguito di questo atto concessionario viene compensata.

Da ultimo, ricordando che l'Articolo 92 del D.P.R. 285/90 recita: "non può essere fatta concessione di aree per sepolture private a persone o ad enti che mirino a farne oggetto di lucro e di speculazione", con quale modalità il Comune di Bari verifica che a seguito di questi atti concessori non si determini un'attività lucrativa. Ultimo appunto che le faccio, avendo letto, per esprimerci su questo punto, il Regolamento comunale di Polizia mortuaria abbiamo notato che è un regolamento scritto praticamente negli anni 80 un po' a macchina da scrivere, poi ci sono delle pagine aggiunte con fotocopie e quant'altro, la invitiamo, oppure invitiamo il responsabile della Pos a renderlo quanto mai più presentabile e aggiornato anche nella sua forma di lettura. Ci riserviamo nelle dichiarazioni di voto di esprimerci a seguito dei suoi chiarimenti. Grazie.

PRESIDENTE: Grazie. Consigliere Picaro prego.

CONSIGLIERE PICARO: Grazie Presidente. Accolgo positivamente la proposta di delibera concernente la lottizzazione dei cimiteri nelle ex frazioni di Carbonara, Santo Spirito e Loseto, però nel caso di specie mi preme fare una raccomandazione all'assessore Brandi per quanto concerne lo stralcio di una parte dell'area che dovrebbe essere destinata alla realizzazione di cappelle per quanto riguarda il cimitero di Santo Spirito. In quanto ritengo che nei prossimi due anni, a seguito della realizzazione di queste nuove opere, lo stesso ritorni ad essere incapiente, siccome noi dobbiamo ragionare anche per il futuro che ci riguarderà tutti, l'invito che rivolgo all'Assessore è quello di stralciare una parte di quest'area per poi prevedere la realizzazione di loculi, che darebbero l'opportunità a più persone di poter essere ospitate nel cimitero di Santo Spirito e quindi avere una forma di programmazione politica più a lungo raggio.

Tra l'altro non sarebbe più possibile seguire un ulteriore ampliamento del cimitero, date le distanze con le abitazioni limitrofe. Grazie.

PRESIDENTE: Collega Maiorano prego.

CONSIGLIERE MAIORANO: Grazie Presidente. Volevo semplicemente, perché ho avuto modo di leggere la delibera qualche giorno fa, non avendo la possibilità di discuterla in Commissione, perché non faccio parte della Commissione competente, io ho notato che nel corpo della delibera probabilmente non si è tenuto conto della carenza di loculi comunali, per esempio nel cimitero di Santo Spirito. Pare che il numero a disposizione sia abbastanza limitato, quindi questo potrebbe creare un problema per i cittadini comuni che non hanno la possibilità di realizzare delle cappelle.

La proposta è valida, è validissima, in quanto è giusto che in queste aree disponibili si possano creare delle cappelle private, però nello stesso tempo bisognerà dare quell'opportunità a coloro che non possono, e quindi potrebbero acquistare un loculo, magari aumentare il numero dei loculi comunali in modo da dare questa opportunità, anche perché c'è carenza di questi numeri. Approfitto per chiedere all'Assessore un intervento per quanto riguarda la manutenzione del cimitero di Palese, perché pare che mi alberi, soprattutto nella parte vecchia del cimitero, coprano i loculi ma anche le cappelle, e quindi c'è un rischio legato alla sicurezza, perché questi alberi vanno potati, vanno messi in sicurezza.

Grazie.

PRESIDENTE: Ulteriori interventi? Consigliere Melchiorre prego.

CONSIGLIERE MELCHIORRE: Grazie Presidente. Mi permetto di integrare l'intervento del collega Picaro quando dice che è un problema che riguarderà tutti noi, io dico tempo al tempo, nel

senso che più tardi è meglio. A parte la battuta, volevo richiamare l'Assessore ad un punto che abbiamo ampiamente discusso in Commissione qualità dei servizi qualche giorno fa, che è un tema che riguarda la gestione, la vita quotidiana dei cimiteri. Giornalmente ci segnalano che ci sono dei fornitori, i cosiddetti marmisti che spesso non sono regolari, lei sa Assessore che esiste un albo dei fornitori che deve essere regolarmente iscritto e ci è stato segnalato da più parti come vi sia una sorta di giungla nel cimitero.

Noi riteniamo, anche per far rimanere agli atti quest'oggi, così come lei si è impegnato a controllare o far controllare ovviamente affinché questo non succeda, riteniamo sia giusto che anche nel cimitero prevalga la legalità, la trasparenza, quindi in questo senso auspichiamo che aumentino i controlli per evitare che chi paga le tasse regolarmente venga svantaggiato da coloro i quali invece in maniera abusiva, irregolare, senza nessun tipo di licenza talvolta, sono presenti nel cimitero di Bari. Rinnoviamo questo invito, ma siamo certi che l'Assessore, così come ha fatto in Commissione, ci darà il suo impegno affinché questo non avvenga più.

Grazie.

PRESIDENTE: Prego collega Maugeri.

CONSIGLIERE MAUGERI: Grazie Presidente. Assessore solo un secondo per ribadire anche io l'esigenza di dare attenzione anche alla possibilità di concessioni nel nostro cimitero della città di Bari, perché credo a tanti di noi Consiglieri arrivano le sollecitazioni di famiglie, anche famiglie che hanno perduto i loro cari in condizioni tragiche, quindi non morti naturali etc., che sentono il bisogno di ricordarli in una maniera diversa. Questo tipo di istanze, siccome ci sono graduatorie e sono lì ferme da molto tempo, purtroppo quello è un campo che a mio parere non è stato curato moltissimo negli anni passati, vorrei che lei ci rassicurasse anche rispetto all'attesa di queste famiglie. Poi volevo dire semplicemente al consigliere Colella che se un dipendente del Comune ad agosto è ai cimiteri, è presso i cimiteri evidentemente è perché sta svolgendo il suo lavoro. Spero che lei non volesse far capire che il dipendente era lì... siccome ha detto magari pressato da richieste, non è proprio bellissimo da dire, lui sarà stato lì semplicemente per adempiere al suo lavoro, così come non ho capito la domanda rispetto alle concessioni. Noi diamo una concessione per una cappella, poi cosa dobbiamo avere in cambio? Nulla credo, cioè il regolamento diverso è quello che si fa per le confraternite, perché lì c'è una ratio differente proprio nell'uso della cappella, e allora il Comune può chiedere una serie di cose, ma rispetto alla concessione per una cappella privata, spero di aver capito male, non capisco cosa il Comune possa chiedere in cambio.

Grazie.

PRESIDENTE: Prego Consigliere Pisicchio.

CONSIGLIERE PISICCHIO: Grazie signor Presidente. Facendo intanto una premessa, che sulla delibera non c'è nulla da eccepire rispetto a delle richieste che vengono fatte, sia dai cittadini come richiesta di esigenza, e anche come funzionalità all'interno del cimitero in questa occasione del cimitero di Carbonara, Santo Spirito e Loseto. Quello che chiedo all'Assessore è di fare una sorta di verifica su una programmazione generale su tutti i cimiteri, nel senso che una sorta di cornice, un piano regolatore dei cimiteri perché solo così potremmo evitare di intervenire ad interventi a spot, invece con una programmazione generale noi non verremmo neanche qui, qui dentro a discutere volta per volta perché sapremmo tutti quanti quello che accade in tutti i cimiteri del nostro territorio. La richiesta è quella di dedicarsi in questo frangente con una maggiore attenzione a predisporre un piano generale. Grazie.

PRESIDENTE: Consigliere Introna prego.

CONSIGLIERE INTRONA: Grazie Presidente. La delibera chiaramente la voteremo, non credo ci siano motivi ostativi da parte di nessuno per non votarla, colgo l'occasione, stimolato anche dalla collega Melini, dall'intervento precedente, per ribadire all'Assessore un concetto importante e che certamente verrà recepito, anche se non è direttamente collegato alla delibera, cioè alla possibilità, visto che si sono liberati dei lotti, di poter creare dei cassettei fondamentalmente, perché non si va più con la tumulazione, ci saranno sempre più cassettei verso l'esterno perché purtroppo si muore, essendo inevitabile questo processo purtroppo bisogna in un modo o nell'altro... o si ingrandiscono i cimiteri o si ottimizzano gli spazi che si hanno, ci si arriva facilmente a questa deduzione.

Detto questo Assessore, io ci tengo molto a che questa Amministrazione più di altre, più delle precedenti si impegni perché l'ingresso nei cimiteri venga quantomeno minimamente gestito e selezionato. Mi spiego meglio, il cimitero centrale, così è stato chiamato, cioè il cimitero di Bari città che io frequento quando vado a trovare i miei cari defunti, spesso non ci offre uno spettacolo degno. Io lo dissi anche nella precedente legislatura una volta, ho litigato perché c'è gente con gli scooter, ci sono i topini, ci sono vasta ci sono rassi e rasserelli vari, non tutti però hanno la possibilità, la voglia o l'incoscienza di litigare, siccome è un luogo un po' come le carceri, De Gasperi diceva che il livello di civiltà di una comunità è commisurato e si evince dal livello di civiltà delle sue carceri, in un certo senso è lo stesso ragionamento. La città dei morti dovrebbe essere maggiormente presidiata, anche se io so che non dipende direttamente da lei questo, però lei è in Giunta, è la persona che può raccogliere e sintetizzare, ci vuole un po' più di controllo per una questione proprio di civiltà.

Siccome è stato molto interessante l'intervento del collega Ranieri per quanto mi riguarda, in un certo senso anche all'interno delle aree cimiteriali, se mi passate una forzatura, bisognerebbe applicare la logica dei mix, cioè la mappatura a cui faceva riferimento il collega Pisicchio serve proprio a questo, a capire quanto è in mano alle confraternite che svolgono da secoli, possiamo dire, un normalissimo ruolo, quindi quanta è la quota possibile di richiedere direttamente loro un loculo o una cappella gentilizia, cioè tenere tutto in un sistema unico in modo tale da poter capire quali sono le esigenze e come operare tenendo uno sguardo d'insieme, non procedendo come siamo costretti, come lei è costretto oggi a fare, per operazioni spot. Dopodiché la delibera è inattaccabile e noi chiaramente voteremo favorevolmente. Grazie.

PRESIDENTE: Consigliera Digeronimo prego.

CONSIGLIERA DIGERONIMO: Grazie Presidente. Premetto che io voterò a favore di questa delibera e che ovviamente vorrei intervenire esclusivamente per aderire a quella che è la proposta fatta dal consigliere Pisicchio, in quanto se volessimo utilizzare poi il cimitero, la discussione sul cimitero come non solo interventi spot ma da parte del Comune nella realizzazione delle concessioni ma anche interventi spot da parte dei Consiglieri nella politica, io dovrei anche sottolineare che ci sono ben più gravi comportamenti che si sono consumati all'interno del cimitero di Bari che rubare i fiori dalle tombe, che anche esso è ovviamente grave. Mi meraviglia che non sia stato ricordato da chi fa della sicurezza e della lotta per la legalità nei precedenti interventi, e mi riferisco al fatto che nel cimitero di Bari sono stati organizzati *summit* mafiosi, sono state nascoste armi, sono state messe là pronte per essere utilizzate in agguati che dovevano avvenire addirittura nel mercato che era di fronte alla Procura del Tribunale e al Tribunale di via Nazariantz, quindi diciamo le problematiche vanno ben oltre il furto dei fiori. Credo che in questo sia molto intelligente e razionale ciò che è stato proposto dal consigliere Pisicchio e da altri Consiglieri, Introna e altri che sono intervenuti prima, cioè quello di verificare effettivamente in una programmazione di tipo generale non solo tutta la gestione dei cimiteri e le varie concessioni e come poter poi procedere all'individuazione di altri spazi in cui fare quello che oggi noi stiamo facendo per Loseto, Carbonara e Santo Spirito, ma anche a mio avviso verificare il perché le graduatorie sono bloccate, cercare di sbloccare queste graduatorie, cioè fare una pianificazione che consenta anche in termini di trasparenza di far sì che i cittadini baresi abbiano il riconoscimento di

quello che è un diritto anche alla sepoltura dei propri cari, ad avere un luogo dove andare a ricordarli. Grazie.

PRESIDENTE: Grazie a lei. Ulteriori interventi? Consigliere Laforgia prego.

CONSIGLIERE LAFORGIA: Grazie Presidente. Devo dire che purtroppo è doloroso e anche triste sentire questi interventi, sappiamo tutti che purtroppo la violazione dei luoghi sacri nella nostra città, e non solo di quelli, è ormai un fatto quotidiano. Io distinguerei però gli aspetti malavitosi, che ovviamente trovano complicità oltre che ampia compiacenza con chi ha la vigilanza dei cimiteri, dagli atti di vandalismo quotidiani che non solo devono essere evitati, prevenuti e sui quali bisogna vigilare, ma io credo che testimonino un malessere della città che non ha rispetto neanche per questi luoghi, e sul quale è solo un programma di educazione, è solo un programma di trasmissione di esempi, di rispetto che può riuscire a vincere questi comportamenti, quindi non è soltanto l'Assessore alle attività cimiteriali che deve essere interessato.

All'Assessore invece proporrei nel piano, come lo ha definito Piscichio, nel piano di ristrutturazione dei cimiteri di pensare anche al fatto che la città sta avendo un decremento demografico evidente negli anni, quindi si sta svuotando, molte persone vanno ad abitare in periferia e quindi bisogna comprendere in realtà che disponibilità di luoghi ci sono e che richiesta ci sarà per luoghi in periferia. Infine, sicuramente è stato importante parlare di questo argomento però la delibera proposta si riferisce soltanto a tre luoghi cimiteriali dove si richiede di fare una trasformazione della destinazione d'uso. La I Commissione si è pronunciata favorevolmente a tal proposito, anche il nostro voto sarà favorevole. Grazie.

PRESIDENTE: Grazie a lei. Qualche altro iscritto a parlare? Nessuno. Discussione chiusa. Dichiarazioni di voto? Consigliere Ranieri prego.

CONSIGLIERE RANIERI: Grazie Presidente, abbiamo anche l'attenzione del Sindaco, questo ci fa molto piacere. Per una mia *forma mentis* ho cercato di restare nell'ambito del testo della delibera, che riguardava essenzialmente ed esclusivamente la destinazione futura di quelle aree ove vi è stata un'esumazione dei cimiteri ex frazioni. Ribadisco il voto favorevole del Nuovo Centrodestra a questa delibera ma ribadisco e ricordo ancora all'Assessore la necessità di programmare con urgenza e pianificare all'interno della Necropoli centrale di Bari la necessità di trovare ulteriori aree, ma più che cercarle destinare quelle aree che oramai stanno per rendersi libere con le esumazioni, destinarle a future concessioni per i cittadini che ne vogliono fare richiesta per realizzazioni di cappelle, così che possiamo dire di attenzionare l'intera Città Metropolitana verso tutti quei cittadini e non solo verso le ex frazioni. Diamo una possibilità a tutti di fare una legittima richiesta e di ottenere un legittimo riconoscimento. Grazie.

PRESIDENTE: Grazie. L'assessore Brandi ha bisogno, ed è giusto che sia così, di fornire una serie di chiarimenti. Prego Assessore.

ASSESSORE BRANDI: Grazie Presidente. Intanto ringrazio tutti i Consiglieri per le indicazioni che sono state fornite, come diceva anche la consigliera Maugeri nei tempi passati tutto è avvenuto solo ed esclusivamente, in tutti i settori dell'area cimiteriale, con specifici interventi spot senza una programmazione. In questo prendo spunto per chiarirvi di che cosa stiamo parlando, diciamo che la gestione era di tipo giornaliero e non programmata a medio – lungo termine, perché questo vi ringrazio tutti per le sollecitazioni che sono state fatte.

Parto dal consigliere Ranieri ma un po' riguarda tutti, forse avrei dovuto dirvi, nella lettura della delibera, che sto facendo un'attività di ricognizione di tutti quelli che sono i luoghi, di tutti quelli che sono i cimiteri che rientrano nella nostra gestione, e questa ricognizione parte sulla scorta di quella che è stata fatta, che ha citato anche il consigliere Colella, nel mese di agosto. Le dico Consigliere, il direttore dell'area cimiteriale, che è il dottor Nicola Milella, che lei ha citato, è una

persona che sta facendo per conto dell'Amministrazione la ricognizione di tutte quelle che sono le aree cimiteriali, lo fa nei momenti di tranquillità, nei momenti in cui non è assolutamente impegnato in altre attività e nello specifico è intervenuto soprattutto sulle aree di Carbonara, Santo Spirito e Loseto a seguito di una serie di richieste che sono pervenute, che le posso purtroppo garantire, pur non potendole oggi quantificare esattamente il numero, che sono quotidiane. Presso il mio dipartimento ogni mattina ci sono persone che ci chiedono la disponibilità di spazi all'interno dei quali andare ad allocare i propri congiunti defunti o di spazi da poter allocare nel successivo futuro, ovviamente queste richieste ci hanno spinto, nel mese precedente, a cominciare una sorta di azione di ricognizione totale finalizzata a quello che chiedevano poi giustamente sia il consigliere Pisicchio, sia il consigliere Introna, ma è stato un po' ripreso da tutti voi, finalizzata ad una programmazione a largo raggio di tutte quelle sono le aree cimiteriali che gestiamo oggi come Amministrazione comunale.

Lei ha parlato – consigliere Colella – di censimento, ha parlato del numero di domande, e su questo penso di averle risposto, pur non potendole fornire un numero esatto delle domande che sono pervenute perché non le ho in questo momento a disposizione. Ha parlato di che cosa avremmo in cambio, in questo ha risposto, e la ringrazio, la consigliera Maugeri, perché nei casi di destinazione di aree per realizzazione di cappella noi non abbiamo nulla in cambio, però ho inteso anche che lei parlava della realizzazione in generale, anche delle strutture probabilmente destinate sia a tumuli, sia a loculi, un po' in generale stava parlando dell'attività di scambio che ci può essere. Beh le posso dire, riprendendo un argomento che lei stesso ha evidenziato, ma lo hanno evidenziato un po' tutti, che stiamo anche un po' rideterminando, riscrivendo non soltanto nella parte estetica, come giustamente ha voluto sottolineare e segnalare, stiamo riscrivendo un po' tutto il regolamento dei servizi cimiteriali, ovviamente con un'azione di studio di non poco conto per il semplice fatto che come ha evidenziato, il regolamento risale all'epoca arcaica e quindi abbiamo necessità di cristallizzarlo in relazione a quella che è l'attualità. Sono cambiate tante cose e una delle previsioni che vorrei inserire nel regolamento, che ovviamente poi passerà allo studio delle commissioni, passerà allo studio di quest'Aula, e in questo vi chiederò la massima disponibilità, perché vedo persone molto attente al servizio che fino ad ora – come diceva la consigliera Maugeri – non è stato gestito. Vi chiederò l'aiuto perché all'interno del Regolamento io vorrei prevedere un'azione, così come la sto prevedendo per il patrimonio in capo, e voi lo sapete, all'Amministrazione comunale, vorrei prevedere una sorta di azione di scambio per consentire a coloro i quali non hanno nessuna possibilità di accedere all'acquisto di spazi, magari attraverso le confraternite oggi citate, vorrei prevedere la possibilità di ricevere in cambio delle posizioni da poter dare a coloro i quali non se lo possono permettere, e quindi la ringrazio per aver preso l'iniziativa e per averlo segnalato.

La consigliera Melini ha sollecitato, e così è stato fatto anche da qualcun altro, avete sollecitato la maggiore attenzione alla custodia. Questo è un argomento che è già stato preso in esame dalla mia ripartizione, sono seguite delle comunicazioni a tutti coloro i quali si devono occupare, così come alla Società Multiservizi piuttosto anche alle forze dell'ordine, in questo riprendo l'intervento fatto dalla consigliera Digeronimo. Purtroppo consigliere Laforgia, anche lei ho visto che si è interessato alla vicenda, è così, purtroppo all'interno delle aree cimiteriali, ma questa è un po' la storia e l'attività della Procura della Repubblica, della quale ho fatto parte come assistente della consigliera Digeronimo, purtroppo è conosciuto agli uffici della Procura della Repubblica l'utilizzo delle aree cimiteriali da parte della criminalità organizzata, in questo l'attività di procura è stata incessante negli ultimi periodi però noi non dobbiamo perdere di vista l'obiettivo di rendere quelle aree le più sicure possibili, nei limiti ovviamente di quello che è nella nostra disponibilità e di quello che siamo abilitati a fare, quindi quello che farò è soltanto richiedere maggiore attenzione a coloro i quali si occupano della custodia delle aree e fare delle sollecitazioni all'esterno magari alle forze di polizia.

Mi avete chiesto – lei consigliere Maiorano – l'aumento dei loculi comunali, penso di aver risposto nell'ambito della precedente risposta, e la manutenzione del cimitero di Palese, voglio segnalare che il giorno 2 novembre scorso, se così si può chiamare, ho fatto il tour all'interno delle aree cimiteriali che rientrano nella nostra gestione raccogliendo tutte quelle che erano le segnalazioni di disagio nei

cimiteri di Palese, di Santo Spirito, di Carbonara, di Ceglie, di Loseto e anche e soprattutto nell'area barese, ovviamente per quelli che possono essere gli interventi immediati abbiamo già dato corso. Mi faccio carico di questa ulteriore segnalazione, così come di tutte quelle che avete fatto e provvederò nei tempi più brevi possibili.

Consigliere Picaro, cimitero di Santo Spirito, mi fa una raccomandazione sull'eventualità di uno stralcio di un'area, di una piccola area da destinare diversamente. Faccio mia questa raccomandazione, ovviamente alla base di questa delibera vi sono delle valutazioni tecniche delle strutture della ripartizione opere pubbliche. La faccio mia, chiederò un'ulteriore valutazione in relazione a quella che è la sua richiesta e nel caso in cui fosse possibile dal punto di vista tecnico non ho nessuna difficoltà a fare delle rettifiche a quella che è la delibera. Parto dal presupposto, ma questo lo sapete anche voi, che nulla di quello che viene poi studiato non possa essere modificato se ve ne sono le possibilità dal punto di vista tecnico, quindi grazie per questa segnalazione.

Il consigliere Introna ha chiesto l'ingresso controllato anche lei, è una cosa che solleciterò a chi di competenza, ho fatto anche io il giro all'interno del cimitero di Bari, che è l'area nella quale dobbiamo intervenire maggiormente, perché ha una serie di problematiche che in alcuni cimiteri più piccoli non si verificano ovviamente, ma per un fatto di densità di popolazione, di migliore e più facile gestione, così rispondo anche al consigliere Ranieri, la mia attenzione sulla Necropoli di Bari sarà particolarmente svolta in questi periodi immediati. Penso di aver risposto a tutto, se non è così mi faccio carico di rispondere ad altro secondo vostre indicazioni, ma ritengo di aver fatto una panoramica complessiva di quelle che sono le domande che mi avete sottoposto. Grazie.

PRESIDENTE: Grazie. Vi sono ulteriori dichiarazioni di voto? Prego Consigliere Colella.

CONSIGLIERE COLELLA: Grazie signor Presidente. Quando citavo il sopralluogo del responsabile della Pos servizi cimiteriali Milella nell'agosto 2013 ero pienamente consapevole – consigliera Maugeri – che non andava lì per un momento di ricreazione o di ispirazione ma andava per svolgere il suo compito. Sgombrando ogni dubbio dal mio intervento volevo dire che prendiamo atto che non abbiamo una contezza di quante domande ad oggi esistono, sia di privati che di confraternite, quindi invitiamo magari in un secondo momento a relazionarci. Chiaramente io non mi riferivo a quelli che sono gli interventi richiesti dai privati, il nostro dubbio di un'eventuale configurazione di attività lucrativa era riferito evidentemente a possibili attività imprenditoriali messe in atto da associazioni, arciconfraternite, quindi le chiedevamo se il Comune si è mai attivato per avere un controllo in relazione all'atto concessorio.

Prendiamo atto anche che è auspicabile la riscrittura di un nuovo Regolamento che tenga conto delle nuove esigenze e per tutti questi elementi noi preannunciamo un voto contrario a questa delibera, auspicando un intervento più organico e sistematico per il futuro, appunto che regolamenti al meglio tutto il servizio cimiteriale di questa città. Grazie.

PRESIDENTE: Consigliera Melini prego.

CONSIGLIERA MELINI: Grazie Presidente. Ringrazio l'assessore Brandi per le risposte esaustive, siamo certi, come Gruppo di Forza Italia, che si adopererà dando dignità, restituendo dignità a tutte le Necropoli della città. La dichiarazione di voto è favorevole di Forza Italia. Grazie.

PRESIDENTE: Ulteriori dichiarazioni di voto? Nessuna. Per cortesia richiamiamo l'attenzione delle colleghe e dei colleghi Consiglieri, stiamo per procedere al voto. Votazione aperta.

VOTAZIONE

PRESIDENTE: Dichiaro chiusa la votazione. Hanno partecipato al voto 32 Consiglieri, 27 sono i favorevoli, 2 i contrari, 3 gli astenuti. Il Consiglio approva.

Votiamo per l'immediata eseguibilità. Prego.

VOTAZIONE

PRESIDENTE: Dichiaro chiusa la votazione. 33 i presenti e i votanti, 28 i favorevoli, 2 contrari, 3 gli astenuti. Approvata anche l'immediata eseguibilità.

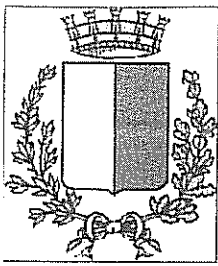

COMUNE DI BARI

RIPARTIZIONE INFRASTRUTTURE VIABILITA' E OO.PP.
Settore Progettazione, Lavori e Manutenzione OO.PP. ed Edilizia Pericolante

CIMITERO CARBONARA - BARI - SISTEMAZIONE AREA RESIDUA CAMPO 2 DA DESTINARE ALLA COSTRUZIONE DI TUMULI BASSI E CAPPELLE

PLANIMETRIE:

STATO DEI LUOGHI
SISTEMAZIONE DEI MANUFATTI
STRALCIO AREE RESIDUE

SCALA:

1:500

1:500

1:200

TAVOLA

1

PROGETTISTA:

Dott. Ing. Antonio TORITTO

VISTI APPROVAZIONE:

COLLABORATORI:

Geom. Fernando CIAVARELLA

Istr. Domenico FINETTI

RUP. :

Dott. Ing. Antonio TORITTO

DATA: Aprile 2014

AGGIORNAMENTI:

STRALCIO AREE RESIDUE

SCALA 1:200

AREE A DISPOSIZIONE DI
COMUNITA' RELIGIOSE

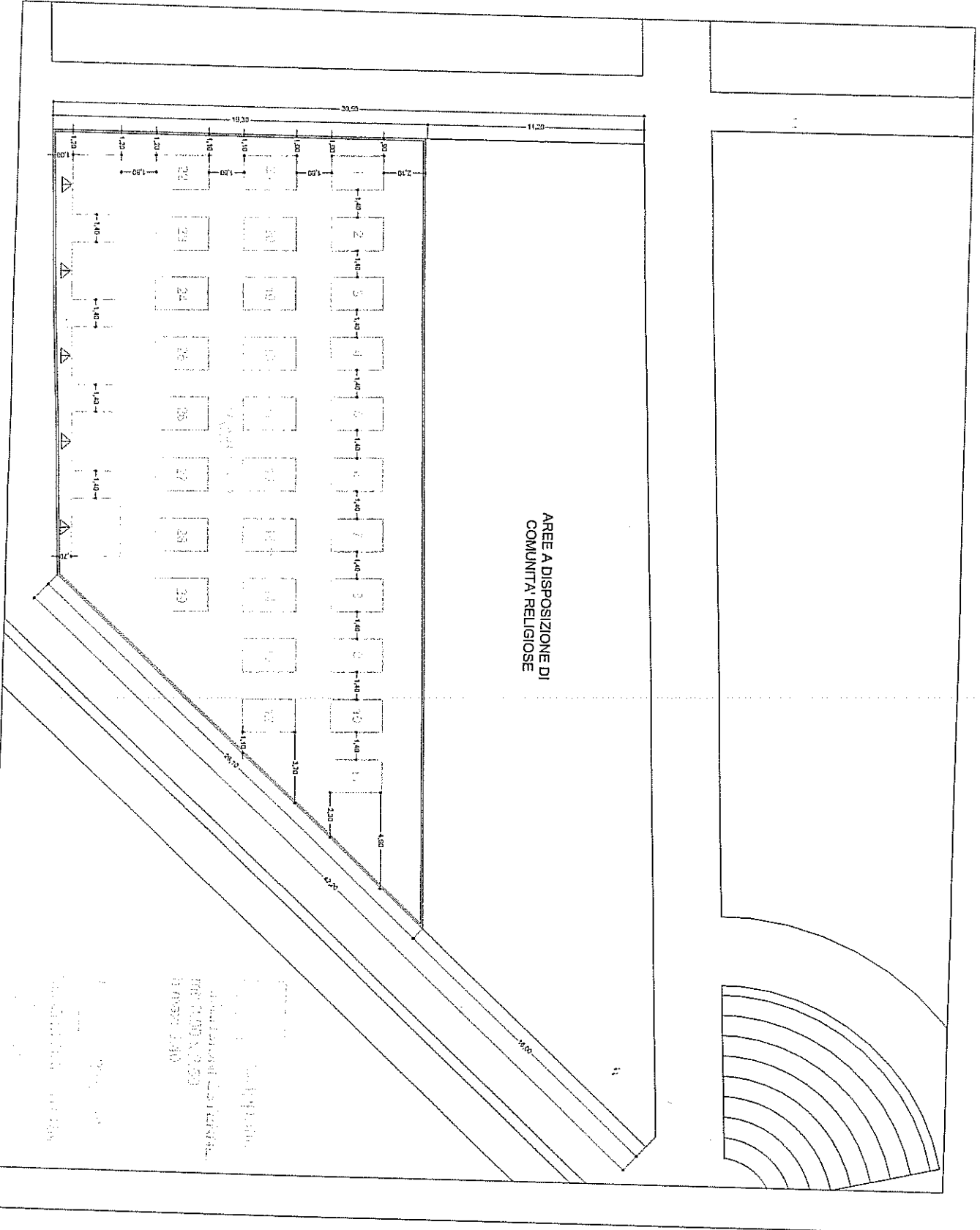

Prodotto con il software
CADD
REDA
11/05/2010

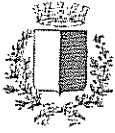

**Ripartizione Infrastrutture Viabilità e OO.PP.
Settore Progettazione, Lavori e Manutenzione OO.PP. ed Edilizia
Pericolante**

COMUNE DI BARI

Protocollo n.: 148272 del 24/06/2014
Risposta a nota n.: del

Allegati :

Oggetto: Lottizzazioni dei Cimiteri di Carbonara Santo Spirito e Loseto - TRASMISSIONE PROGETTO DI LOTTIZZAZIONE.

*Sig. re Saurreand
Urgento
25.6.2014 y*

**PROTOCOLLO
ARRIVO
24 GIU. 2014**

All'	Assessore al Patrimonio
Alla	Ripartizione Patrimonio
	LORO SEDI
e, p.c.	Al Municipio 4°
	Al Municipio 5°
	LORO SEDI

Facendo seguito alle richieste degli Uffici in indirizzo, si precisa che questo Ufficio ha redatto i progetti relativi alle lottizzazioni per la esecuzione di tumuli e cappelle da parte di privati cittadini per i Cimiteri di Carbonara, Santo Spirito e Loseto.

Si inoltrano, per i relativi adempimenti, numero 2(due) copie delle predette lottizzazioni comprendenti le tavole dal n° 1 al n° 3 oltre alla relazione.

Si precisa che successivamente all'approvazione della Giunta Municipale, questo Ufficio redigerà il progetto per la esecuzione dei camminamenti interni tra le cappelle e tumuli.

Il Responsabile del Procedimento
Ing. Antonio Toritto

Settore Progettazione, Lavori e Manutenzione OO.PP. ed Edilizia Pericolante
Il Direttore
Ing. Domenico Tondo

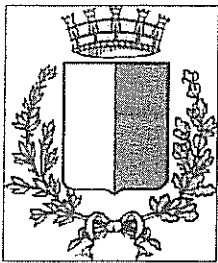

COMUNE DI BARI

RIPARTIZIONE INFRASTRUTTURE VIABILITA' E OO.PP.
Settore Progettazione, Lavori e Manutenzione OO.PP. ed Edilizia Pericolante

CIMITERO DI SANTO SPIRITO - BARI - SISTEMAZIONE AREE RESIDUE DA DESTINARE ALLA COSTRUZIONE DI TUMULI BASSI E CAPPELLE

PLANIMETRIE:

STATO DEI LUOGHI
SISTEMAZIONE DEI MANUFATTI
STRALCIO AREE RESIDUE
SCHEMA DISTRIBUTIVO LOCULARI

SCALA:

1:500

1:500

1:200

TAVOLA

2

PROGETTISTA:

Dott. Ing. Antonio TORITTO

VISTI APPROVAZIONE:

COLLABORATORI:

Geom. Fernando CIAVARELLA

Istr. Domenico FINETTI

RUP.:

Dott. Ing. Antonio TORITTO

DATA: Aprile 2014

AGGIORNAMENTI:

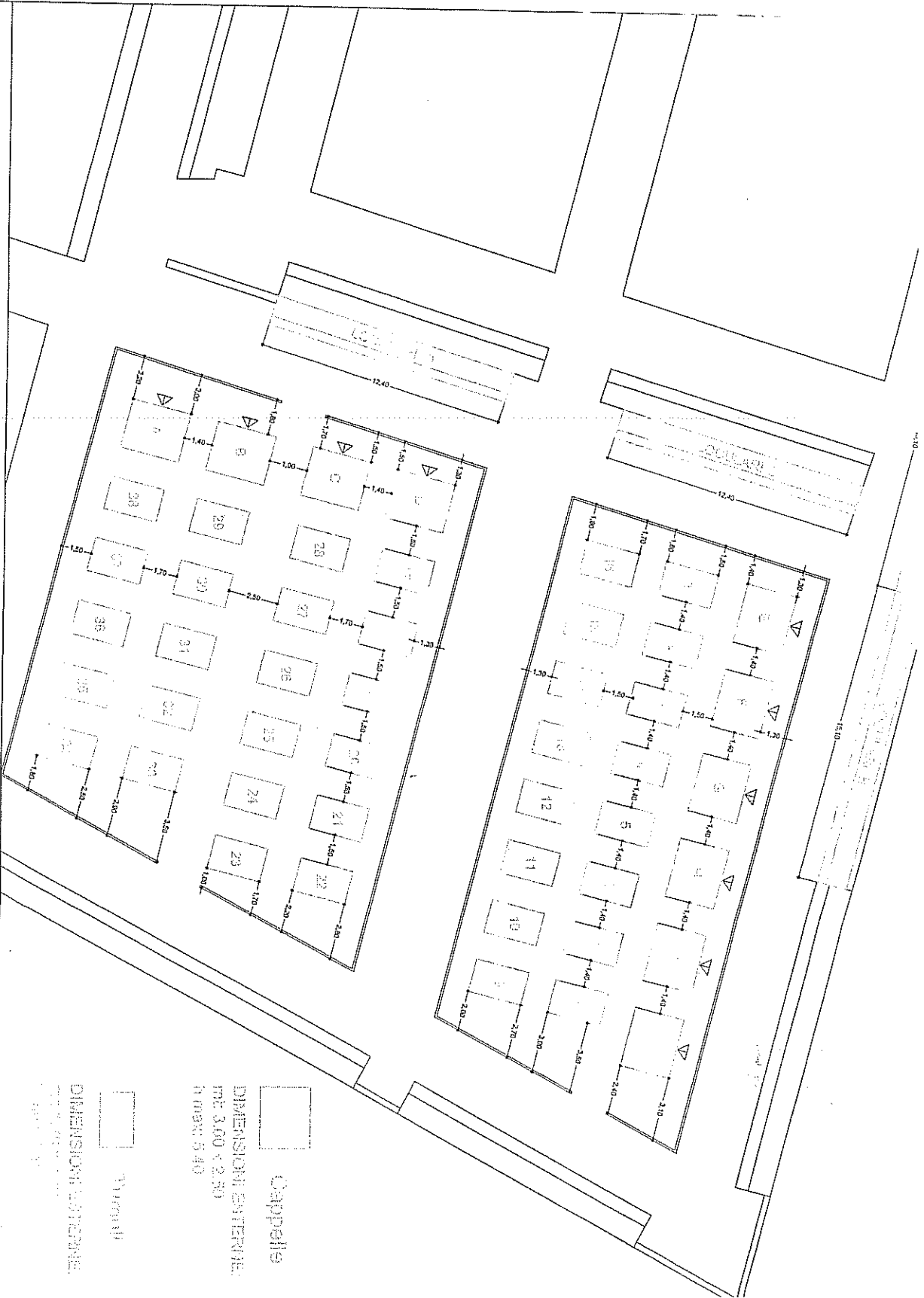

SCHEMA DISTRIBUTIVO LOCULARI

SCALA 1:200

PROGETTO A

PROGETTO B

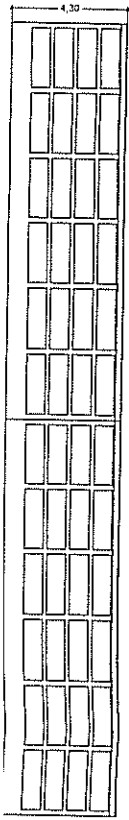

□ Cappelle
 DIMENSIONI ESTERNE
 H 3.00 x 2.50
 L 0.90 x 0.40

□ Corridoio
 DIMENSIONI ESTERNE
 H 2.10 x 0.90

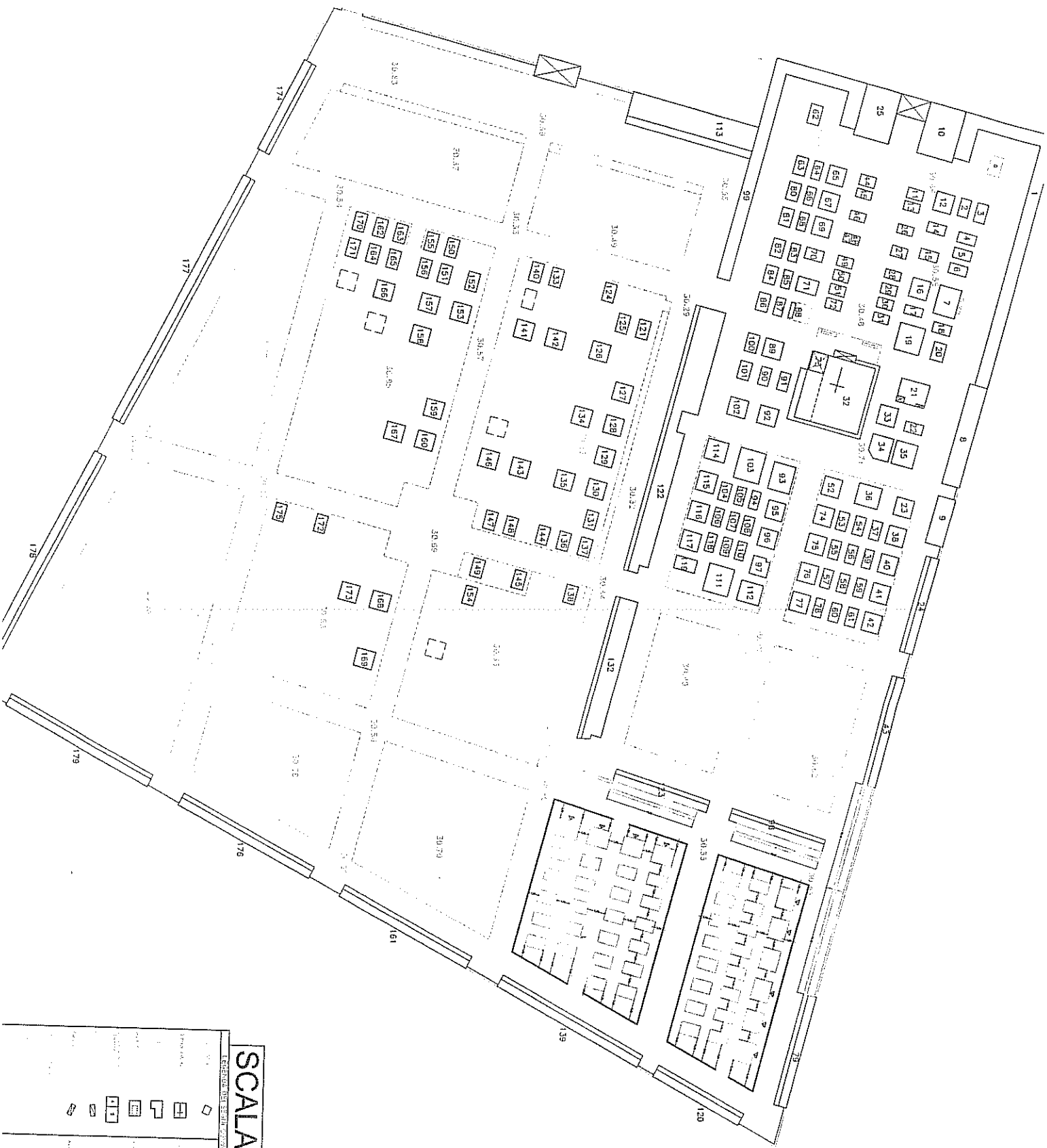

SCALA 1:500

LEGGE
 1. MUR
 2. PORTA
 3. FINESTRE
 4. COLONNATELLI
 5. CANTIERI
 6. PAVIMENTAZIONE
 7. TAVOLELLI
 8. SOTTOTERRANEO
 9. CANTIERI
 10. PAVIMENTAZIONE
 11. TAVOLELLI
 12. SOTTOTERRANEO

13. SOTTOTERRANEO
 14. PAVIMENTAZIONE
 15. TAVOLELLI
 16. SOTTOTERRANEO
 17. PAVIMENTAZIONE
 18. TAVOLELLI
 19. SOTTOTERRANEO
 20. PAVIMENTAZIONE
 21. TAVOLELLI
 22. SOTTOTERRANEO
 23. PAVIMENTAZIONE
 24. TAVOLELLI
 25. SOTTOTERRANEO

26. SOTTOTERRANEO
 27. PAVIMENTAZIONE
 28. TAVOLELLI
 29. SOTTOTERRANEO
 30. PAVIMENTAZIONE
 31. TAVOLELLI
 32. SOTTOTERRANEO
 33. PAVIMENTAZIONE
 34. TAVOLELLI
 35. SOTTOTERRANEO
 36. PAVIMENTAZIONE
 37. TAVOLELLI
 38. SOTTOTERRANEO
 39. PAVIMENTAZIONE
 40. TAVOLELLI
 41. SOTTOTERRANEO
 42. PAVIMENTAZIONE
 43. TAVOLELLI
 44. SOTTOTERRANEO
 45. PAVIMENTAZIONE
 46. TAVOLELLI
 47. SOTTOTERRANEO
 48. PAVIMENTAZIONE
 49. TAVOLELLI
 50. SOTTOTERRANEO
 51. PAVIMENTAZIONE
 52. TAVOLELLI
 53. SOTTOTERRANEO
 54. PAVIMENTAZIONE
 55. TAVOLELLI
 56. SOTTOTERRANEO
 57. PAVIMENTAZIONE
 58. TAVOLELLI
 59. SOTTOTERRANEO
 60. PAVIMENTAZIONE
 61. TAVOLELLI
 62. SOTTOTERRANEO
 63. PAVIMENTAZIONE
 64. TAVOLELLI
 65. SOTTOTERRANEO
 66. PAVIMENTAZIONE
 67. TAVOLELLI
 68. SOTTOTERRANEO
 69. PAVIMENTAZIONE
 70. TAVOLELLI
 71. SOTTOTERRANEO
 72. PAVIMENTAZIONE
 73. TAVOLELLI
 74. SOTTOTERRANEO
 75. PAVIMENTAZIONE
 76. TAVOLELLI
 77. SOTTOTERRANEO
 78. PAVIMENTAZIONE
 79. TAVOLELLI
 80. SOTTOTERRANEO
 81. PAVIMENTAZIONE
 82. TAVOLELLI
 83. SOTTOTERRANEO
 84. PAVIMENTAZIONE
 85. TAVOLELLI
 86. SOTTOTERRANEO
 87. PAVIMENTAZIONE
 88. TAVOLELLI
 89. SOTTOTERRANEO
 90. PAVIMENTAZIONE
 91. TAVOLELLI
 92. SOTTOTERRANEO
 93. PAVIMENTAZIONE
 94. TAVOLELLI
 95. SOTTOTERRANEO
 96. PAVIMENTAZIONE
 97. TAVOLELLI
 98. SOTTOTERRANEO
 99. PAVIMENTAZIONE
 100. TAVOLELLI
 101. SOTTOTERRANEO
 102. PAVIMENTAZIONE
 103. TAVOLELLI
 104. SOTTOTERRANEO
 105. PAVIMENTAZIONE
 106. TAVOLELLI
 107. SOTTOTERRANEO
 108. PAVIMENTAZIONE
 109. TAVOLELLI
 110. SOTTOTERRANEO
 111. PAVIMENTAZIONE
 112. TAVOLELLI
 113. SOTTOTERRANEO
 114. PAVIMENTAZIONE
 115. TAVOLELLI
 116. SOTTOTERRANEO
 117. PAVIMENTAZIONE
 118. TAVOLELLI
 119. SOTTOTERRANEO
 120. PAVIMENTAZIONE
 121. TAVOLELLI
 122. SOTTOTERRANEO
 123. PAVIMENTAZIONE
 124. TAVOLELLI
 125. SOTTOTERRANEO
 126. PAVIMENTAZIONE
 127. TAVOLELLI
 128. SOTTOTERRANEO
 129. PAVIMENTAZIONE
 130. TAVOLELLI
 131. SOTTOTERRANEO
 132. PAVIMENTAZIONE
 133. TAVOLELLI
 134. SOTTOTERRANEO
 135. PAVIMENTAZIONE
 136. TAVOLELLI
 137. SOTTOTERRANEO
 138. PAVIMENTAZIONE
 139. TAVOLELLI
 140. SOTTOTERRANEO
 141. PAVIMENTAZIONE
 142. TAVOLELLI
 143. SOTTOTERRANEO
 144. PAVIMENTAZIONE
 145. TAVOLELLI
 146. SOTTOTERRANEO
 147. PAVIMENTAZIONE
 148. TAVOLELLI
 149. SOTTOTERRANEO
 150. PAVIMENTAZIONE
 151. TAVOLELLI
 152. SOTTOTERRANEO
 153. PAVIMENTAZIONE
 154. TAVOLELLI
 155. SOTTOTERRANEO
 156. PAVIMENTAZIONE
 157. TAVOLELLI
 158. SOTTOTERRANEO
 159. PAVIMENTAZIONE
 160. TAVOLELLI
 161. SOTTOTERRANEO
 162. PAVIMENTAZIONE
 163. TAVOLELLI
 164. SOTTOTERRANEO
 165. PAVIMENTAZIONE
 166. TAVOLELLI
 167. SOTTOTERRANEO
 168. PAVIMENTAZIONE
 169. TAVOLELLI
 170. SOTTOTERRANEO
 171. PAVIMENTAZIONE
 172. TAVOLELLI
 173. SOTTOTERRANEO
 174. PAVIMENTAZIONE
 175. TAVOLELLI
 176. SOTTOTERRANEO
 177. PAVIMENTAZIONE
 178. TAVOLELLI
 179. SOTTOTERRANEO
 180. PAVIMENTAZIONE
 181. TAVOLELLI
 182. SOTTOTERRANEO
 183. PAVIMENTAZIONE
 184. TAVOLELLI
 185. SOTTOTERRANEO
 186. PAVIMENTAZIONE
 187. TAVOLELLI
 188. SOTTOTERRANEO
 189. PAVIMENTAZIONE
 190. TAVOLELLI
 191. SOTTOTERRANEO
 192. PAVIMENTAZIONE
 193. TAVOLELLI
 194. SOTTOTERRANEO
 195. PAVIMENTAZIONE
 196. TAVOLELLI
 197. SOTTOTERRANEO
 198. PAVIMENTAZIONE
 199. TAVOLELLI
 200. SOTTOTERRANEO

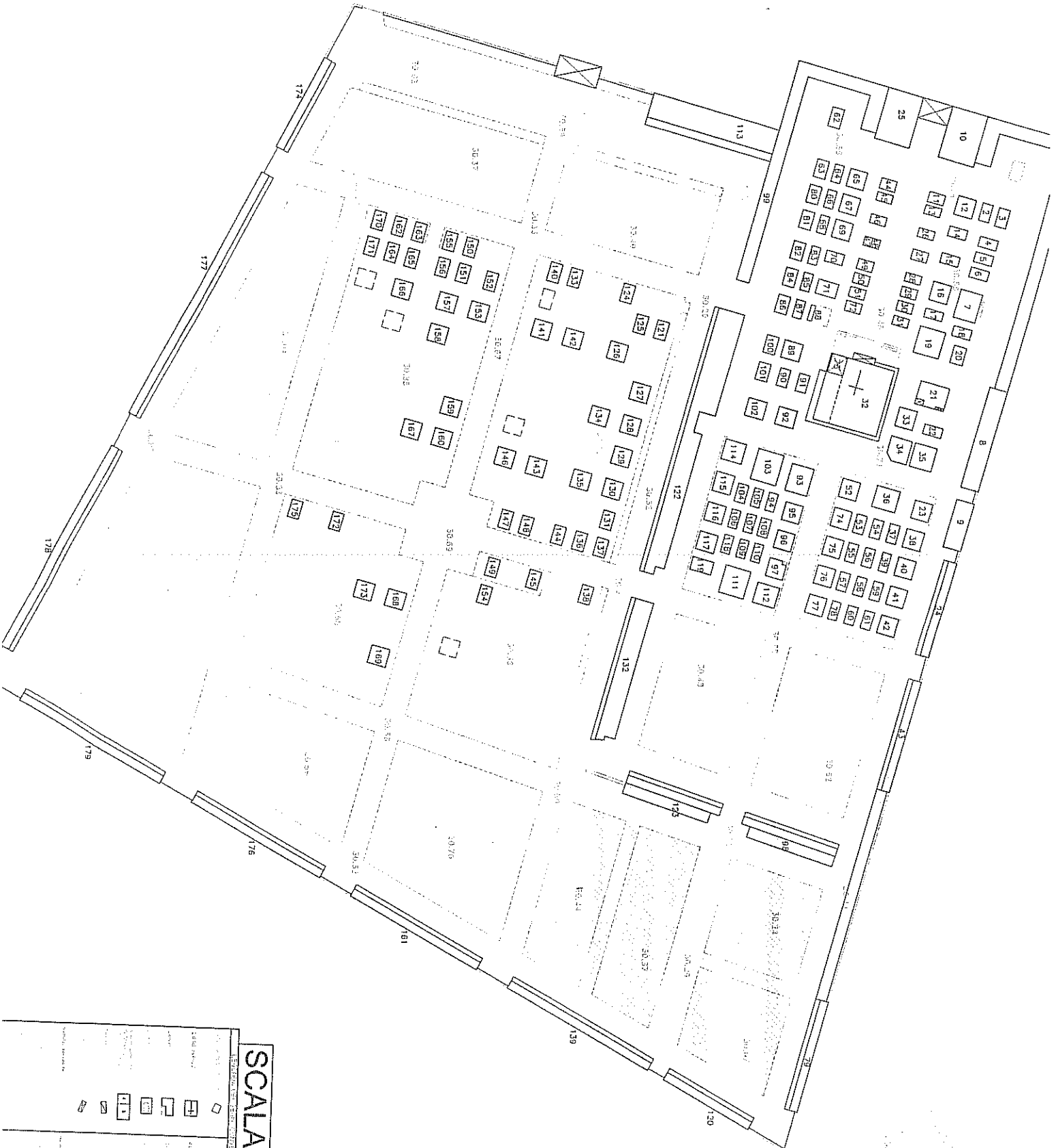

SCALA 1:500

	ENTRATA
	PORTA
	FINESTRA
	SCALE
	LIFT
	SEPARAZIONE
	MUR
	AREA PAVIMENTO
	MUEBLES
	PORTA CON MANIGLIA
	PORTA CON CILINDRO
	PORTA CON VETRO
	PORTA CON TRANSOM
	PORTA CON TRANSOM E VETRO
	PORTA CON TRANSOM E CILINDRO
	PORTA CON TRANSOM E VETRO E CILINDRO
	PORTA CON TRANSOM E VETRO E CILINDRO E MANIGLIA
	PORTA CON TRANSOM E VETRO E CILINDRO E MANIGLIA E VETRO
	PORTA CON TRANSOM E VETRO E CILINDRO E MANIGLIA E VETRO E TRANSOM
	PORTA CON TRANSOM E VETRO E CILINDRO E MANIGLIA E VETRO E TRANSOM E CILINDRO
	PORTA CON TRANSOM E VETRO E CILINDRO E MANIGLIA E VETRO E TRANSOM E CILINDRO E MANIGLIA
	PORTA CON TRANSOM E VETRO E CILINDRO E MANIGLIA E VETRO E TRANSOM E CILINDRO E MANIGLIA E VETRO
	PORTA CON TRANSOM E VETRO E CILINDRO E MANIGLIA E VETRO E TRANSOM E CILINDRO E MANIGLIA E VETRO E TRANSOM E CILINDRO E MANIGLIA E VETRO

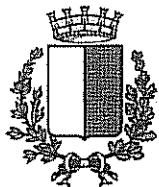

COMUNE DI BARI

Ripartizione Patrimonio
Posizione Organizzativa Strutturale Controllo Gestione Autotrasporti
Funebri e Servizi Cimiteriali

*Sig. re
Samicaudio
preoli opere informatiche
urgente*

11.9.2013

Prot. n 00194382

CITTA' DI BARI
Ripa
10 SET. 2013
Prot. N. 194382 / Inf.

Bari, 29/08/2013

Oggetto: Cimiteri di S. Spirito e Carbonara. Richiesta trasformazione suoli da inumazione salme a costruzione cappelle e tumuli.

Al Direttore Ripartizione Patrimonio

SEDE

Si comunica che, a seguito di sopralluogo effettuato nei Cimiteri di S. Spirito e Carbonara, si è evidenziato che il numero dei campi liberi, destinati alle inumazione delle salme, tendono sempre più ad aumentare a seguito del calo delle richieste di inumazioni salme, oltre ad effettuare le operazioni di esumazione salme dopo 8 anni dalla data di sepoltura (autorizzato dall'A.S.L.) rispetto ai 10 anni previsti dalla legge 287/90.

Poiché presso la Ripartizione Patrimonio sono in giacenza varie istanze inoltrate dai cittadini per la richiesta di suoli in concessione per la costruzione delle cappelle e tumuli, si propone di poter variare sia nel cimitero di S. Spirito i campi di inumazione nn. 9 e 10 che nel cimitero di Carbonara il campo di inumazione n. 5, i suoli destinati per inumazione a cappelle e tumuli, così come evidenziato sulle allegate planimetrie.

**Il Responsabile P.O.S.
Servizi Cimiteriali
(geom. Nicola MILELLA)**

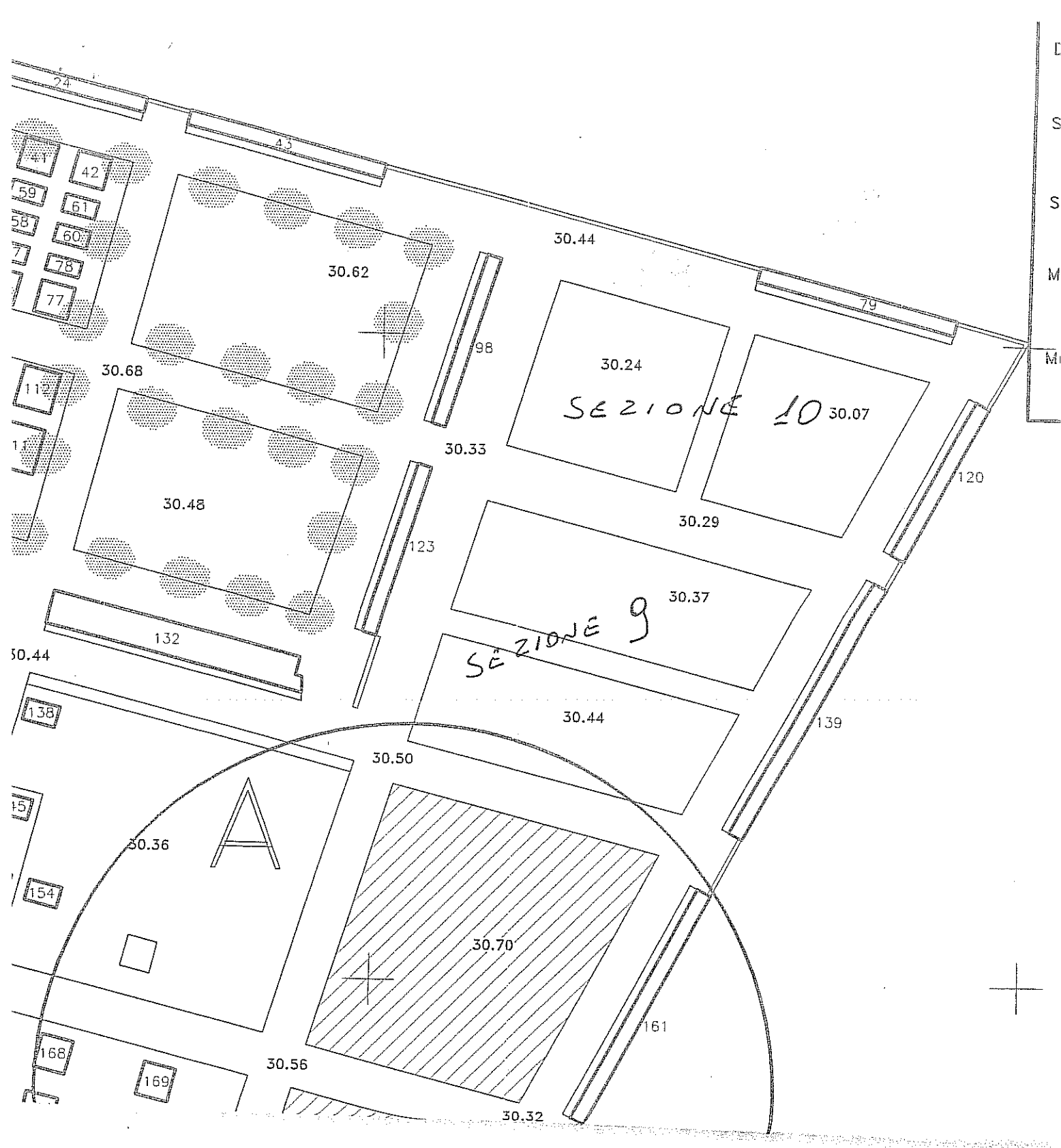

S. SPIRITO

CARBONARA





COMUNE DI BARI

Amministratore

Ripartizione Patrimonio
Settore Gestione Patrimonio ed Inventari
Posizione Organizzativa Strutturale Gestione Patrimonio

Prot. 205160

Bari 13 SET. 2013

Allegati:

Oggetto: Cimiteri di S.Spirito e Carbonara. Richiesta trasformazione campi di inumazione salme per edificazione cappelle/tumuli..

Alla Ripartizione
Infrastrutture, Viabilità e Opere Pubbliche

Al Responsabile P.O.S.
Servizi Cimiteriali

Loro Sedi

Per i conseguenti adempimenti di competenza, si trasmette, in allegato, la nota del Responsabile POS Servizi Cimiteriali prot.n.194382 del 29/08/2013, relativa all'oggetto. Si resta in attesa di riscontro.

La Posizione Organizzativa
Gestione Patrimonio
Maria Sannicandro

Il Direttore
Pierina Mardulli

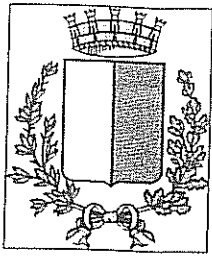

COMUNE DI BARI

RIPARTIZIONE INFRASTRUTTURE VIABILITA' E OO.PP.

NECROPOLI CITTADINE DI BARI - AREE RESIDUE:
CIMITERO DI CARBONARA
CIMITERO DI S. SPIRITO
CIMITERO DI LOSETO

RELAZIONE

NORME TECNICHE DI ATTUAZIONE

TAVOLA

PROGETTISTA:

Dott. Ing. Antonio TORITTO

**VISTI
APPROVAZIONE:**

DATA:

Aprile 2014

AGGIORNAMENTI:

RELAZIONE

Facendo seguito ad una puntuale verifica di alcune aree site nelle Necropoli di Carbonara, Santo Spirito, Loseto è risultato che molte di esse non utilizzabili per campi di inumazione, sono ricoperte da erbacce, ceppaie e sfabbricini cimiteriali.

Al fine di rendere tali superfici fruibili alla cittadinanza adeguandole alle norme igienico-sanitarie oltre che mantenerle in maniera assidua, questo Ufficio ha redatto per le Necropoli innanzi indicate progetti di adeguamento e il recupero di tali relitti che non inficiano le attuali aree predisposte per inumazione nei vari Cimiteri in ragione, anche delle superfici aggiunte nei progetti di ampliamento che dall'anno 2000 hanno riguardato le Necropoli di Ceglie del Campo, Palese e Loseto.

Si è previsto, quindi, di suddividere le aree in lotti per la erezione di tumuli, cappelle e loculari da concedersi in favore di privati e collettività religiose e ciò anche alle molteplici richieste della cittadinanza per lo più orientata verso la costruzione di sepolture private od utilizzo di appositi loculari.

- Più specificatamente si è previsto per il Cimitero di Carbonara l'utilizzo di una parte del Campo n. 2 sito nella zona di ampliamento, ormai, in abbandono e coperto da macerie rivenienti dalla demolizione di tombe private, oltre che da erbacce e materiali di scarto di vario genere. In tale area verrebbero collocati **n. 5 cappelle** (di dimensioni m 3.00 x m 2.50 con h. m. 5.40) e **n. 29 tumuli** (di dimensioni m 2.70 x m 1.70 con h. m. 2.40) (vedi grafico allegato TAVOLA 1).
- Si è previsto nel Cimitero di Santo Spirito, la sistemazione delle aree poste a Nord-Est dell'area ampliata, anch'essa in stato di abbandono e non utilizzabile per inumazione. In tali aree, si prevede, il collocamento di **n. 10 cappelle** (di dimensioni m 3.00 x m 2.50 con h. m. 5.40) e **n. 39 tumuli** (di dimensioni m 2.70 x m 1.70 con h. m. 2.40) (vedi grafico allegato TAVOLA 2). Bisogna tener conto che nell'area ampliata negli anni '90 furono eseguiti una serie di loculari e che attualmente, gli stessi, sono stati totalmente occupati e assegnati a privati cittadini. Vi è, quindi, la urgente necessità di eseguire nuovi loculari da addossare ai vari muri perimetrali e pertanto si potranno eseguire **n. 88 loculi** su quattro file (vedi grafico allegato TAVOLA 2)
- Per quanto attiene il Cimitero di Loseto si sono rilevate una serie di aree inutilizzate a contorno dei muri di cinta e pertanto, è possibile la realizzazione di **n. 4 cappelle** (di dimensioni m 3.00 x m 3.00 con h. m. 5.40) e **n. 13 tumuli** (di dimensioni m 2.70 x m 1.70 con h. m. 2.40) (vedi grafico allegato TAVOLA 3).

NORME TECNICHE DI ATTUAZIONE

Art. 1

Elenco degli elaborati

Fanno parte integrante del progetto i seguenti elaborati:

- 1) Relazione – Norme Tecniche di Attuazione
- 2) Planimetrie riportanti:
 - a. Vista in pianta dello stato dei luoghi
 - b. piante della sistemazione delle aree residue
 - c. stralcio aree residue – schema distributivo loculari

Art. 2

Previsioni urbanistiche

L'attuazione delle aree residue riguardano le seguenti Necropoli cittadine:

- 1) campo 2 sito nell'area di ampliamento del Cimitero di Carbonara
- 2) aree residuali del Cimitero di Santo Spirito zone Nord-Est
- 3) aree residuali nel Cimitero esistente in Loseto

deve avvenire secondo il presente progetto redatto dalla Ripartizione Edilizia Pubblica dell'Ufficio Tecnico Comunale.

Art. 3

Definizione delle sepolture private

Al fine di esplicitare il più possibile gli intenti relativi alla sistemazione delle aree in questione, si riportano le seguenti definizioni:

- 1) **Tumuli e cappelle private** - Si tratta di costruzioni che contengono numerosi loculi per tumulazione fuori terra ed in cripta. In particolare chiameremo Cappella privata un'edicola dotata anche di altare per cerimonie funebri intime.
- 2) **Loculari** – si tratta di costruzioni fuori terra per il contenimento di feretri sia in maniera longitudinale che in maniera trasversale, a più piani.
- 3) **Cellette per ossario** - E' consentito nei tumuli e nelle cappelle e nei loculari, la costruzione di cellette per ossari, onde permettere una rotazione interna.

Art. 4

Sepolture private e uso

Le concessioni, e tipologie e manutenzioni delle sepolture private sono disciplinate oltre che dal Regolamento Cimiteriale del Comune di Bari, anche

dal Regolamento di polizia mortuaria approvato con D.P.R. 10.9.1990 n. 285 e s.m.i. nonché relative circolari esplicative. Secondo i disegni allegati:

Le zone destinate alla costruzione di tumuli e cappelle private, con concessione in uso di aree sono:

- 1) campo 2 sito nell'area di ampliamento del Cimitero di Carbonara
- 2) aree residuali del Cimitero di Santo Spirito zone Nord-Est compresi loculi a più piani
- 3) aree residuali nel Cimitero esistente in Loseto

Ogni concessione del diritto di uso di aree o manufatti deve risultare da apposito atto contenente l'individuazione della concessione, le clausole e le condizioni delle medesime e le norme che regolano l'esercizio del diritto d'uso. Con la concessione il Comune conferisce a privati il solo diritto d'uso della sepoltura, diritto che non è commerciabile né trasferibile o comunque cedibile.

Art. 5

Prescrizioni urbanistiche

Ha valore di norma prescrittiva inderogabile l'impostazione urbanistico-edilizia di cui ai progetti allegati di dette aree di.

Gli stessi, non possono subire modificazioni soprattutto per quanto attiene la viabilità interna, ai comparti edificatori.

Art. 6

Norme riguardanti la costruzione di sepolture private o comuni

Caratteristiche per la costruzione di sepolture private a tumulazione:

- **Dimensioni massime del lotto:** le dimensioni sono quelle di cui ai progetti allegati;
- **Superficie coperta:** rapporto 100 su 100;
- **Altezza fuori dal piano di campagna:** mt. 5,40 per le cappelle e mt. 2,40 per i tumuli;
- Le distanze tra i manufatti sono quelle indicate nei progetti da rispettarsi inderogabilmente.

Art. 7

Modalità di costruzione delle sepolture

Relativamente ad ogni costruzione devono essere osservate le norme e prescrizioni fissate dalla legislazione vigente in materia (D.P.R. n.285/90), dalle norme fissate dal Regolamento Comunale di Polizia Mortuaria e dalle norme fissate nella presente. In particolare:

- a) la struttura del loculo e del manufatto deve rispondere a tutti i requisiti elencati nell'art. 76 del Regolamento di Polizia Mortuaria di cui al D.P.R. n.285/90 e s.m.i.;

- b) per costruzione dei loculi debbono essere garantite misure di ingombro libero interno per la tumulazione di feretri non inferiori ad un parallelepipedo di lunghezza di ml. 2.25, di larghezza di ml. 0.75 e di altezza di ml. 0.70, sia se collocati in cappelle che in tumuli bassi e loculari a più piano. A detto ingombro va aggiunto lo spessore corrispondente alla parete di chiusura, nonché nel rispetto della normative di sicurezza e igiene;
- c) la misura di ingombro libero interno per la tumulazione di eventuale ossarietto individuale non dovrà essere inferiore ad un parallelepipedo con lato più lungo di ml. 0.70, di larghezza di ml. 0.30 e di altezza di ml. 0.30.

E' consentita la collocazione di più cassette di resti e di urne cinerarie in un unico tumulo, sia o meno presente un feretro.

Si deve curare una buona ventilazione delle cripte, dell'interno delle edicole, al fine di evitare la formazione di acque e di condensa sulle pareti e sui soffitti. A tale scopo le strutture dovranno essere adeguatamente impermeabilizzate all'esterno onde evitare fenomeni di infiltrazioni per acqua dispersa nel terreno. Le pareti intonacate a vista devono essere di norma colorate di bianco, eventualmente corretto con l'aggiunta di giallo e nero per ottenere una gradazione meno abbagliante.

I rivestimenti esterni alle edicole (Tumuli e Cappelle e Loculari) dovranno essere in pietra lavorata di adeguato spessore.

Gli infissi esterni, in metallo o in PVC, devono essere in colore, marrone scuro o nero, ovvero in acciaio inox.

I canali di gronda (orizzontali) devono essere occultati e pertanto non visibili all'esterno; sono vietate grondaie in lamiera o in materiale plastico a vista. I discendenti pluviali potranno essere esterni, lasciati in vista a condizione che siano di sezione circolare con un diametro non maggiore di cm. 10 in acciaio inox o rame di adeguato spessore.

Non è consentita l'esecuzione di fioriere, alvaretti od altri elementi lungo il perimetro dell'area concessa, se non la collocazione di terminali in pietra avente una larghezza massima di cm 40 a contorno delle edicole funerarie.

Salvo le sanzioni previste dalla normativa vigente, in caso d'inosservanza, il Sindaco può ordinare l'applicazione di dette norme e in caso di inadempienza, può fare eseguire i lavori d'ufficio a spese degli interessati.

Art. 8

Documenti a corredo della domanda di concessione

Per la costruzione e modificazione di cappelle, edicole e monumenti funerari in genere, a corredo della domanda deve di norma essere allegato il progetto costituito dai seguenti elaborati:

- a) relazione tecnica che illustri nel dettaglio l'intervento proposto e le opere in progetto, con particolare riferimento ai materiali da impiegare;
- b) planimetria generale in scala opportuna che consenta un'esatta individuazione dell'immobile e/o area di intervento;

- c) planimetria in scala non inferiore a 1:25/1:50 con l'indicazione delle soluzioni progettuali dell'area di intervento dove sia rappresentata, nelle sue linee, dimensioni e quote generali di distanza l'opera progettata;
- d) disegni in scala 1:25/1:50 dei prospetti dell'opera che evidenzino graficamente le soluzioni ed i materiali da adottare per finiture ed almeno una sezione;
- e) disegni in scala 1:25/1:50 delle piante dell'opera adeguatamente quotate;
- f) copia del contratto di assegnazione dell'area o cessione del diritto di sepoltura;
- g) copia del verbale di consegna del suolo cimiteriale;
- h) parere igienico-sanitario comunale.

Art. 9

Autorizzazioni e permessi di costruzione di sepolture private

I singoli progetti di costruzione di sepolture private debbono essere approvati dal Responsabile della apposita Ripartizione Infrastrutture Viabilità e Opere Pubbliche e su conforme parere del Coordinatore Sanitario, osservate le disposizioni di cui ai capi 14 e 15 del D.P.R. n.285/90 e s.m.i. e quelle specifiche contenute nel Regolamento Comunale di Polizia Mortuaria.

Successivamente il progetto munito di parere di regolarità tecnica su citato deve essere depositato presso l'ufficio competente per il successivo rilascio del permesso di costruire ai sensi della 380/2001.

Nell'atto di approvazione del progetto viene definito il numero di salme che possono essere accolte nel sepolcro.

Le sepolture private, loculari, ecc. non debbono avere comunicazione con l'esterno del Cimitero.

La costruzione delle opere deve essere contenuta nei limiti dell'area concessa e non deve essere di pregiudizio alle opere confinanti o ai servizi del Cimitero.

Art. 10

Adeguamento delle costruzioni preesistenti

Le costruzioni esistenti, che non rispondono alle prescrizioni delle presenti Norme di Attuazione, in tutto o in parte, devono, in caso di opere di manutenzione, ristrutturazione, adeguarsi alle norme edilizie ed igieniche vigenti.

BARI Aprile 2014

Il Progettista
Dott. Ing. Antonio Toritto

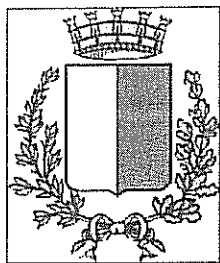

COMUNE DI BARI

RIPARTIZIONE INFRASTRUTTURE VIABILITA' E OO.PP.
Settore Progettazione, Lavori e Manutenzione OO.PP. ed Edilizia Pericolante

CIMITERO DI LOSETO - BARI - SISTEMAZIONE AREE RESIDUE DA DESTINARE ALLA COSTRUZIONE DI TUMULI BASSI E CAPPELLE

PLANIMETRIE:

STATO DEI LUOGHI

SISTEMAZIONE DEI MANUFATTI

SCALA:

1:500

1:200

TAVOLA

3

PROGETTISTA:

Dott. Ing. Antonio TORITTO

VISTI APPROVAZIONE:

COLLABORATORI:

Geom. Fernando CIAVARELLA

Istr. Domenico FINETTI

RUP. :

Dott. Ing. Antonio TORITTO

DATA: Aprile 2014

AGGIORNAMENTI:

PIANTA IN PIANTA DELLO STATO DEI LUOGHI

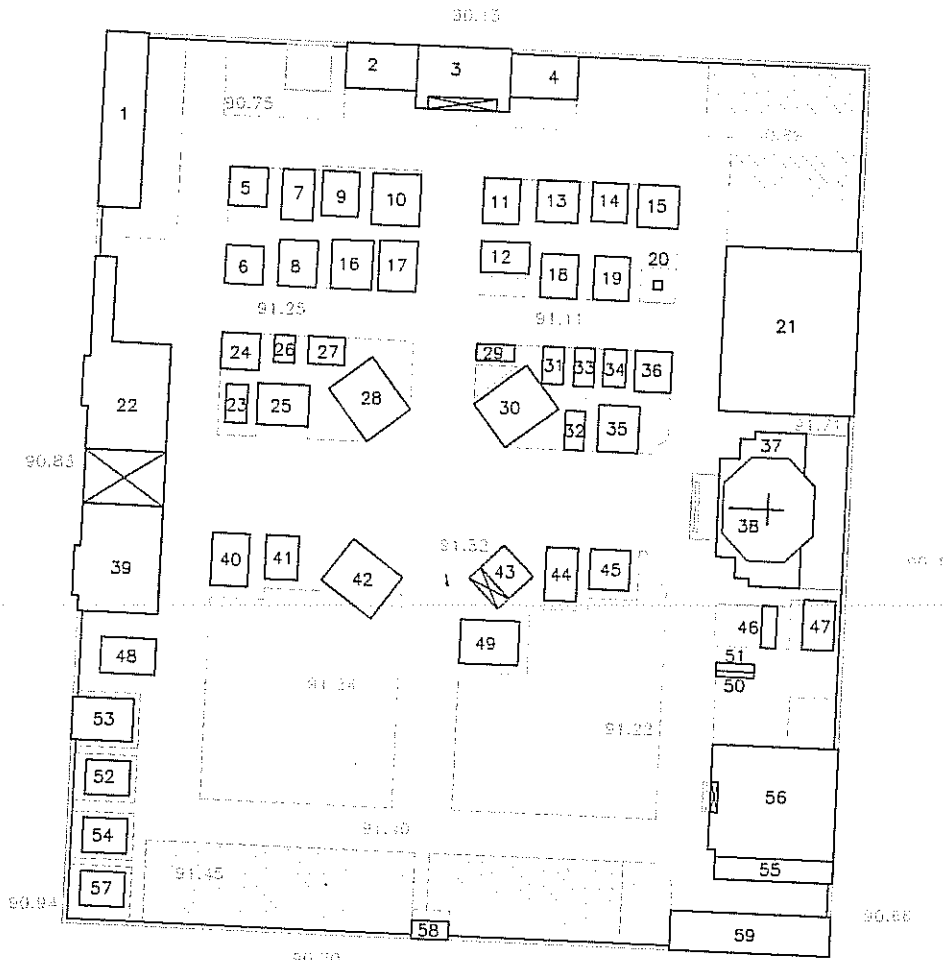

SCALA 1:500

LEGENDA DEI SEGNI CONVENZIONALI PIU' RICORRE

AREA RESIDUA ESISTENTE		vedi il progetto	
Fonte scavaio		Muro di cinta	
Corteo		Strada	
Parche		Esclusivo uso	
Spazio dell'area pubblica o privata		Saracinesca	
Baracche		Ponte	
Tettoio		Albero di via	
Gronda sospesa		Albero di campo	
Alberello piantato		Albero di via	
Albero adulto		Albero di campo	
Albero di via		Albero di campo	
Albero di via		Albero di campo	
Albero di via		Albero di campo	
Albero di via		Albero di campo	
Albero di via		Albero di campo	
Albero di via		Albero di campo	
Albero di via		Albero di campo	
Albero di via		Albero di campo	

AREE RESIDUE ESISTENTI

Deposito
 10000000000000000000
 mt. 3,00 x 3,00
 h. max. 5,40

DIMENSIONI ESTERNE
 mt. 1,70 x 2,70
 h. max. 2,40

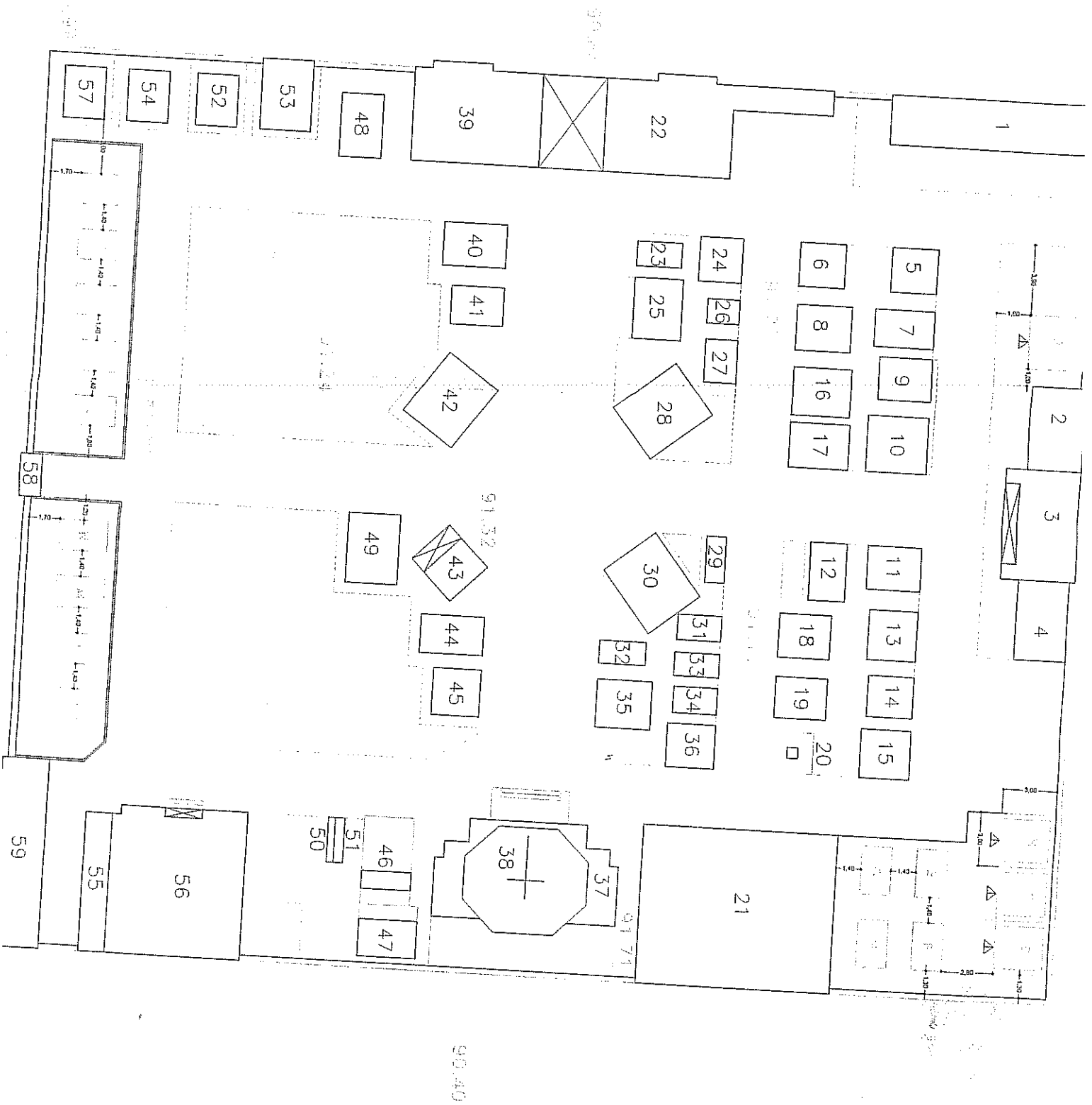

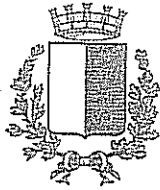

COMUNE DI BARI

Ripartizione Patrimonio
Settore Gestione Patrimonio ed Inventari
Posizione Organizzativa Strutturale Gestione Patrimonio

MINUTA

Prot. 1306/14

Bari 28 AGO. 2014

Allegati:

OGGETTO: Lottizzazione dei Cimiteri ex Frazioni Carbonara, S. Spirito e Loseto.

Al presente fax non seguirà
l'originale (art. 6, 2 comma, L.
412 del 30/12/1991)

- Al Presidente 4^ Municipio
Carbonara-Ceglie-Loseto
 - Al Direttore 4^ Municipio
Carbonara-Ceglie-Loseto
 - Al Presidente 5^ Municipio
Palese-S.Spirito-Catino-San Pio
 - Al Direttore 5^ Municipio
Palese-S.Spirito-Catino-San Pio
- LORO SEDI**

Si trasmette, in allegato, proposta di delibera n. 2014/120/00050 del 31/07/2014, di cui all'oggetto, al fine di acquisire il parere dei municipi interessati, ai sensi dell'art. 55 reg. dec. istitutivo dei Municipi.

Il Direttore di Ripartizione
Pierina Nardulli

Il presente verbale viene sottoscritto nei modi di legge:

IL PRESIDENTE
Pasquale Di Rella

IL SEGRETARIO GENERALE
Mario D'Amelio

Si certifica che la presente deliberazione è stata pubblicata all'Albo Pretorio on line del Comune dal 20/11/2014 e vi rimarrà per 15 giorni consecutivi.

Responsabile dell'Albo Pretorio
Serafina Paparella

Bari, 20/11/2014

CERTIFICATO DI PUBBLICAZIONE

Su relazione dell'incaricato si certifica che la presente delibera è stata pubblicata all'Albo Pretorio on line del Comune di Bari dal 20/11/2014 al 04/12/2014.

L'incaricato

Bari, 05/12/2014

CERTIFICATO DI ESECUTIVITA'

Si certifica che la presente deliberazione è divenuta esecutiva per decorrenza dei termini di pubblicazione di cui all'art. 134 TUEL.

Responsabile dell'Albo
Pretorio---
Serafina Paparella

Documento informatico firmato digitalmente ai sensi del d.lgs n. 82/2005, del t.u. n. 445/2000 e norme collegate, il quale sostituisce il documento cartaceo e la firma autografa; il documento informatico è memorizzato digitalmente ed è rintracciabile sul sito internet <http://albo.comune.bari.it>